Sammanträdesprotokoll miljö- och byggnämnden den 17 februari 2023

Sammanträdet plats och tid

Kommunkontoret i Strömsund, sammanträdesrum Almen, klockan 09.00 – 13.50.

Beslutande

Tomas Jangenmalm (S), ordförande

Zelimkahn Ismailov (S)

Magnus Svensson (C)

Herman Holmquist (M)

Eleonor Dyvinger Gjersvold (SD)

Övriga närvarande

Anna Thuresson, sekreterare

Erik Casselbrant, miljö- och byggchef

Tomas Hedin, miljö- och hälsoskyddsinspektör

Håkan Bredin, planingenjör

Tammam Khaddaj, byggnadsinspektör

Jerry Arljung, byggnadsinspektör

Maria K Skoglund, miljö- och hälsoskyddsinspektör

Robert Gjersvold (SD) ej tjänstgörande ersättare

Justerare

Eleonor Dyvinger Gjersvold (SD) utses att justera protokollet, paragraf 1 - 19. Justeringen sker digitalt onsdag 22 februari 2023.

Underskrifter

Digital signering: ordförande, Tomas Jangenmalm, sekreterare, Anna Thuresson och justerare Eleonor Dyvinger Gjersvold. Se sista sidan.

den 17 februari 2023

Anslag/Bevis

Protokollet är justerat och miljö- och byggnämnden publicerar det på kommunens webbplats under perioden onsdag 22 februari 2023 till onsdag 15 mars 2023. Protokollet förvaras på miljö- och byggavdelningen i Strömsund.

Innehållsförteckning

- MBN 1 Fastställande av föredragningslistans innehåll.
- MBN 2 Information.
- MBN 3 Bokslutsprognos och redovisning av inriktningsmålen 2022.
- MBN 4 Internkontrollplan för miljö- och byggnämnden 2022.
- MBN 5 Reviderad budget 2023
- MBN 6 Årlig indexuppräknning för 2023 av miljö- och byggnämndens taxa
- MBN 7 Revidering av delegationsordning för miljö- och byggnämnden 2023.
- MBN 8 Anmälan om förorenad mark och föreläggande
- MBN 9 Ansökan om tillstånd för enskilt avlopp
- MBN 10 Ansökan/Anmälan om tillstånd för enskilt avlopp
- MBN 11 Beslut om årlig tillsynsavgift
- MBN 12 Detaljplan för del av Gäddede 1:237 och 1:309-
Beslut om samråd
- MBN 13 Ansökan om förhandsbesked för nybyggnad av fritidshus
- MBN 14 Ansökan om bygglov för ändrad användning från industri till handel
- MBN 15 Beslut om sanktionsavgift enligt Livsmedelslagen
- MBN 16 Revidering av kompetensförsörjningsplan för den offentliga livsmedelskontrollen
- MBN 17 Redovisning av delegationsbeslut.

den 17 februari 2023

MBN 18 Delgivningar 2022.

MBN 19 Övriga frågor.

den 17 februari 2023

Diarienummer MBN.2023.2

§ 1 Fastställande av föredragningslistans innehåll.

Närvaro kontrolleras

Ordförande föreslår att föredragningslistan fastställs med följande ändringar och finner bifall till detta.

Ingen ändring av sammanträdesdagarna 2023 behöver göras under punkt 17, ärendet utgår.

Miljö- och byggnämndens beslut

1. Ärende 17 utgår.
2. Föredragningslistan fastställs.

den 17 februari 2023

Diarienummer MBN.2023.5

§ 2 Information.

Erik Casselbrant, miljö- och byggchef informerar om:
Livsmedelsverkets publikation "Livsmedelskontroll vid kris och höjd beredskap".

Maria K Skoglund, miljö- och hälsoinspektör informerar om:
Den webbutbildning som finns på livsmedelsverkets hemsida för förtroendevalda.
Det nyhetsbrev som livsmedelsverket har med information för förtroendevalda, publiceras 2 gånger om året.

den 17 februari 2023

Diarienummer MBN.2022.371

§ 3 Bokslutsprognos och redovisning av inriktningsmålen 2022.

Erik Casselbrant, miljö- och byggchef föredrar slutredovisningen av bokslutsprognosen för miljö- och byggavdelningen samt inriktningsmålen 2022.

Underlag till beslut

Bokslutsrapport 2022. *Bilaga 1.*

Inriktningsmål 2022 slutrapport. *Bilaga 2.*

Yrkande

Ordförande förslår att nämnden beslutar enligt följande förslag och finner bifall till detta.

Miljö- och byggnämndens beslut

1. Miljö- och byggnämnden fastställer årsbokslutet för miljö- och byggavdelningen 2022.
2. Miljö- och byggnämnden har tagit del av och godkänner slutredovisningen av inriktningsmålen 2022.

Beslut skickas till

Miljö- och byggchef
Ekonom
Kommunstyrelsen

2022

Miljö- och byggavdelningen

| Inkl. kapitalkostnader | Intäkter tkr | | | Kostnader tkr | | | Resultat. |
|------------------------|--------------|--------|--------|---------------|--------|--------|-----------|
| | Budget | Redov. | Avvik. | Budget | Redov. | Avvik. | |
| | -3 829 | -3 086 | -743 | 8 943 | 8 769 | 174 | -569 |

ÅRETS HÄNDELSER

Miljöbalkstillsyn har bedrivits på olika verksamheter i kommunen. Covid-19 - pandemin har under 2022 inte nämnvärt påverkat tillsynen.

Miljö- och byggavdelningen gör åter fysiska besök ute på anläggningarna, även om andra former av tillsyn också förekommer, såsom revisioner av egenkontrollprogram och andra handlingar.

Insamlingen av skrotbilar i kommunen har mer än fördubblats från 151 under 2021 till 363 under 2022. I hela länet har det ökat från 624 förra året till att nu omfatta 972 bilar.

Under året har också mycket tid lagts ned på arbete åt kommunstyrelsen med att upprätta en miljökonsekvensbeskrivning till den nya översiktsplanen och med en ny avfallsplan.

Under 2022 har miljö- och byggavdelningen inspekterat utemiljön vid alla förskolor i kommunen. Inspektionerna har lett till att olycks- och hälsorisker för barnen antingen har undanröjts direkt eller att kommunen har planerat för åtgärder under våren 2023.

Trenden med ett ökat antal klagomål under året består. Under året har vi fått in nästan dubbelt så många klagomål jämfört med det som finns angivet i behovsutredningen. Orsaken till detta är okänt men kan bero på digitala ärenden via hemsidan, att fler ärenden registreras eller en pandemieffekt att fler jobbar hemifrån med ökad risk för störningar från omgivningen.

Under 2022 har handläggning och tillsyn enligt plan- och bygglagen bedrivits i kommunen. Ingen tydlig trend för byggandet relation till omvärldsläget har kunnat observeras. En möjlig förklaring skulle kunna vara att det vanligaste bygglovet utgörs av en komplementbyggnad med lägre krav på utförande i relation till ett bostadshus.

Miljö- och byggnämnden bedriver ingen aktiv uppsökande verksamhet för att hitta olovligt uppförda byggnader eller anläggningar. Uppföljning har skett genom anmälningar från allmänheten eller genom upptäckt vid besök genom andra ärenden. Avdelningen har inte de resurser som erfordras för att aktivt kunna avsyna hela kommunen.

Under 2022 startade 26 nya livsmedels- och dricksvattenverksamheter. 21 av dessa är helt nystartade verksamheter. Under tidigare år har antalet helt nya verksamheter varit cirka 10 stycken.

För att kunna genomföra den planerade livsmedels- och dricksvattenkontrollen under pandemiåren utvecklade miljö- och byggavdelningen nya metoder för att kunna genomföra den planerade kontrollen. En av metoderna var distanskontroll som fortsatt kommer att användas i vissa fall. Distanskontroll innebär att kontrollen genomförs via ett digitalt möte eller ett telefonsamtal där företaget i samband med kontrollen skickar in bilder från sin verksamhet.

Nämnden följer löpande upp att den verksamhet som planeras blir utförd. Detta görs genom miljö- och byggnämndens interkontrollplan. Genomgående uppfylls miljö- och byggnämndens målen i internkontrollplanen.

EKONOMI

I relation till budget för 2022 gick vi +43 tkr innan interimsbokningarna. För miljöbalkstillsynen omfördelades 250 tkr på konto 31342 och 250 tkr på konto 31343. Dessa summor beräknas utgöra den så kallade tillsynsskulden. För handläggning av bygglov enligt PBL omfördelades 179 tkr på konto 31341. Denna summa utgör kvarstående handläggningskostnader där avgiften redan är betald. Minskade intäkter inom bygg och fysisk planering vägs till viss del upp av ökade intäkter inom miljö- och hälsa. Överflyttning av intäkter mellan åren kan även den förklara differensen i förhållande till budget.

Verksamhetsresultatet för 2022 landar på -569 tkr.

FRAMTID

Bristen på personal i förhållande till behovsutredningen kvarstår. Länsstyrelsen har i sin revision av verksamheten påtalat det olämpliga i att ha bristande resurser för att genomföra sitt lagtvingande tillsynsarbete.

Det börjar därför bli brådskande att få till en utökad personalram för miljöbalkstillsynen. Rekrytering av ny medarbetare i samband med pensionsavgång pågår.

Under 2023 kommer alla livsmedels- och dricksvattenanläggningar i kommunen att behöva klassas om enligt en ny föreskrift med en ny riskklassningsmodell från Livsmedelsverket. Handläggningen av nya riskklasser och avgifter för de 244 anläggningar som finns i kommunen kommer att innebära ett merarbete för miljö- och byggavdelningen. Uppskattningsvis kommer arbetsuppgiften kräva att cirka 0,25 årsarbetskraft behöver tilldelas livsmedelstillsynen. I dagsläget saknas utrymme med nuvarande bemanning, det får som konsekvens att miljö- och byggavdelningen inte kommer att nå upp till den nivå på kontroller som är planerade för 2023.

| Nämnd | Intäkter tkr | | | Kostnader tkr | | | Resultat. |
|-------------------------------|---------------|---------------|-------------|---------------|--------------|-------------|-------------|
| | Budget | Redov. | Avvik. | Budget | Redov. | Avvik. | |
| 003 Miljö- och byggnämnd | 0 | 0 | 0 | 466 | 453 | 13 | 13 |
| | 0 | 0 | 0 | 466 | 453 | 13 | 13 |
| Administration | Intäkter tkr | | | Kostnader tkr | | | Resultat. |
| | Budget | Redov. | Avvik. | Budget | Redov. | Avvik. | |
| 193 Administration | 0 | 0 | 0 | 2 025 | 1 631 | 394 | 394 |
| | 0 | 0 | 0 | 2 025 | 1 631 | 394 | 394 |
| Alkohol och tobak | Intäkter tkr | | | Kostnader tkr | | | Resultat. |
| | Budget | Redov. | Avvik. | Budget | Redov. | Avvik. | |
| 363 Alkohol | -170 | -251 | 81 | 349 | 304 | 45 | 126 |
| | -170 | -251 | 81 | 349 | 304 | 45 | 126 |
| Byggverksamhet | Intäkter tkr | | | Kostnader tkr | | | Resultat. |
| | Budget | Redov. | Avvik. | Budget | Redov. | Avvik. | |
| 311 Bygg och fysisk planering | -1 575 | -697 | -878 | 2 855 | 2 766 | 89 | -788 |
| | -1 575 | -697 | -878 | 2 855 | 2 766 | 89 | -788 |
| Livsmedel | Intäkter tkr | | | Kostnader tkr | | | Resultat. |
| | Budget | Redov. | Avvik. | Budget | Redov. | Avvik. | |
| 362 Livsmedel | -655 | -583 | -72 | 999 | 939 | 60 | -12 |
| | -655 | -583 | -72 | 999 | 939 | 60 | -12 |
| Miljö & hälsa | Intäkter tkr | | | Kostnader tkr | | | Resultat. |
| | Budget | Redov. | Avvik. | Budget | Redov. | Avvik. | |
| 360 Miljö och hälsa | -1 429 | -1 555 | 126 | 2 249 | 2 676 | -427 | -301 |
| | -1 429 | -1 555 | 126 | 2 249 | 2 676 | -427 | -301 |

Miljö- och byggnämnden Uppföljning av inriktningsmål hela 2022

2023-01-16

| Inriktningsmål 2022 | Effekt mål 2022 | Indikatorer | Resultat t o m 31 december 2022 | Nivå | |
|---|---|---|--|---|----------|
| Kommunen ska ge god service, såväl till näringslivet som till kvinnor och män. | Fastställda handläggningstider följs. | Redovisning av faktiska handläggningstider för bygglov. | Antal 92 st Medelvärde 34 dagar Median 34 dagar Max 82 dagar Min 1 dag | Uppfylls | |
| | Genomföra träffar med FUF varje kvartal. | Kontroll att genomfört. | Samverkan sker med FUF fortlöpande i diverse ärende med beröring på näringslivsfrågor. | Uppfylls | |
| Analys och kommentar <ul style="list-style-type: none"> • Beslut i ärenden om lov eller förhandsbesked ska tas inom tio veckor. Handläggningstider för bygglov håller den lagstadgade handläggningstiden. Vid vissa tillfällen är det på sökandens önskemål som handläggningstiden blir längre. • Regelbundna träffar utförs med förvaltningschefen för FUF, där bland annat näringslivsfrågor diskuteras. Har skett mest digitalt på grund av Covid-19. | | | | | |
| Avdelningen bedriver en rättssäker och effektiv myndighetsutövning | I planerna prioriterade verksamheter/risker har getts den tillsyn/kontroll som angivits i planernas mål | Antal genomförda tillsyns/kontrollbesök | Utfört t o m 31 december Tillsyn/Kontroll Miljö- och hälsoskydd 101 insp Miljörapport 32 Ovårdad byggnad/tomt 1 Bostadsklagomål 7 Livsmedel 122 Tillsyn tobak 9 Tillsyn rökfria miljöer 20 | Planerat 2022 144 31 Händelsesty Händelsesty 136 8 20 | Uppfylls |

| | | | | |
|--|------------------------------------|---|---|----------|
| | | | Tillsyn alkohol 13 15 Tillsyn folköl 5 6 Tillsyn receptfria Restaurangrapport 23 23 Rapport köldmedia 37 avslut 38 | |
| | Samtliga beslut är rätt beslutade. | Alla eventuella överklagade beslut redovisas. | 7 ärenden är överklagade. Dessa är korrekt handlagda. | Uppfylls |

Analys och kommentar

- Under 2022 har avdelningen omprioriterat vissa arbetsuppgifter. Detta till trots uppfyller vi antalet planerade tillsynsbesök.
- Överklagade ärenden har följande ärendenummer: BYGG.2022.4; DRICK.2022.918; MEA.2022.1097; MEA.2022.912; MIL.2022.404; STRAND.2022.720
- LST har under 2022 upphävt 4 strandskyddsdispenser (strand.2022.265; strand.2022.123; strand.2022.115; strand.2022.112) samt 2 strandskyddsdispenser är under överprövning (strand.2022.50; strand.2022.895)
- Enligt strategidokument för miljö- och byggnämndens arbete med förorenade områden ska miljö- och byggavdelningen redovisa hur arbetet fortskrider enligt denna plan i samband med övrig redovisning enligt internkontrollen. Nämnden ska i budgetarbetet arbeta för utökad resurstilldelning i syfte att kunna genomföra arbetet enligt denna strategi. Inget av nämndens arbete under 2022 är genomfört och inget planeras för 2023. Det saknas tillräckligt med personal för att genomföra uppgiften.
- Den av Länsstyrelsen påtalade bristen i bemanningen för miljöbalkstillsynen kvarstår.

Erik Casselbrant
Miljö- och byggchef

Diarienummer MBN.2022.416

§ 4 Internkontrollplan för miljö- och byggnämnden 2022.

Slutredovisning av uppföljning av beslut tagna i nämnden för fjärde kvartalet 2022. Efter varje nämndsammanträde uppdaterar nämndsekreteraren en excelfil som innehåller en lista över ärenden som ska följas upp. På flik 1 redovisas ärenden som har följts upp och på flik 2 redovisas ärenden som kommer att följas upp i framtiden.

Underlag till beslut

Uppföljning av beslut tagna i nämnden fjärde kvartalet 2022. *Bilaga 3.*

Yrkande

Ordföranden föreslår att nämnden godkänner redovisningen och lägger ärendet till handlingarna.

Miljö- och byggnämndens beslut

Miljö- och byggnämnden godkänner redovisningen och lägger ärendet till handlingarna.

Beslut skickas till

Miljö- och byggchef

den 22 februari 2023

Diarienummer MBN.2022.416

- Internkontrollplan för miljö- och byggnämnden 2022.

Uppföljning av beslut tagna i nämnden fjärde kvartalet 2022

Rutin enligt nämndens internkontrollplan

Efter varje nämndsammanträde uppdaterar nämndsekreteraren en excelfil som innehåller en lista över ärenden som ska följas upp. På flik 1 redovisas ärenden som har följts upp och på flik 2 redovisas ärenden som kommer att följas upp i framtiden.

Uppföljning fjärde kvartalet 2022.

Tabell 1. Ärenden som följts upp

| Paragraf | Beslut | Uppföljning | Beslut |
|---|---|-------------|---|
| § 53/2021 Beslut om årlig tillsynsavgift, ny taxa. | Verksamhetsutövaren ska meddela nämnden när verksamheten har upphört senast 31 juli 2022 annars kommer ett nytt beslut om avgift fattas. | 2022-12-01 | Miljö- och byggnämnden beslutar att sätta ned avgiften för företagets verksamhet inom Strömsunds kommun till timavgift efter det att tillsyn har utförts. |
| § 11/2022 Uppföljning av föreläggande gällande omfattande uppställning av skrotbilar på flera fastigheter i kommunen. | Miljö- och byggnämnden beslutar att avvakta med beslut om ansökan om utdömande av vite till nämndens sammanträde 1 september 2022, blev uppskjutet till december. | 2022-12-01 | Utdömande av vite för punkt 1 och 2 i beslut 2019-03-14 § 18 godkänt och genomfört. |

den 22 februari 2023

Diarienummer MBN.2022.416

Tabell 2. Ärenden som ska följas upp

| Paragraf och rubrik | Beslut | Uppföljning |
|---|---|-------------|
| § 8/2022 Miljöövervakning, provtagningsprogram grundvatten | Miljö- och byggnämnden förlägger St1 Sverige AB att senast till den 15 november 2022: 1. Genomföra kompletterande markundersökningar i syfte att geografiskt avgränsa petroleumföreningen på fastigheten Strömsund 3:3 i samtliga riktningar. 2. Redovisa resultatet från denna undersökning i en rapport där det även ingår en riskbedömning. 3. Föreslå ytterligare undersökningar, saneringsåtgärder eller en motivering till varför inga ytterligare åtgärder krävs. | 2022-02-17 |

Ansvarig förvaltning och tjänsteperson

Miljö- och byggavdelningen

Anna Thuresson

Nämndsekreterare MBN

den 17 februari 2023

Diarienummer MBN.2022.1052

§ 5 Reviderad budget 2023

Miljö- och byggavdelningen är underbemannad i relation till fastställd behovsutredning för tillsynen enligt miljöbalken och strålskyddslagen. Tjänsteskrivelsen föreslår hur en finansiering för en utökad personalram skulle kunna vara möjlig.

Underlag till beslut

Tjänsteskrivelse. *Bilaga 4.*

Yrkande

Ordförande förslår att nämnden beslutar enligt tjänstemannens förslag och finner bifall till detta.

Miljö- och byggnämndens beslut

Miljö- och byggnämnden överlämnar tjänsteskrivelsen som underlag till kommunstyrelsen för handläggning av äskandet om utökad personalram i budgeten för miljö- och byggnämnden 2023.

Beslut skickas till

Kommunstyrelsen

den 22 februari 2023

Diarienummer MBN.2022.1052

Reviderad budget 2023

Bakgrund

Miljö- och byggavdelningen är underbemannad i relation till fastställd behovsutredning för tillsynen enligt miljöbalken och strålskyddslagen. Tjänsteskrivelsen föreslår hur en finansiering för en utökad personalram skulle kunna vara möjlig.

Behovsutredningen

Enligt miljöbalken (1998:808) och miljötillsynsförordningen (2011:13) ska miljö och byggnämnden ha en behovsutredning för hela ansvarsområdet.

Behovsutredningen gäller för tre år och ses över vid behov. Nämnden ska även ha ett register över alla tillsynsobjekt som har behov av återkommande tillsyn.

Resurserna ska därefter anpassas efter tillsynsbehovet. Behovsutredningen följer Sveriges kommuner och regioners förslag för upprättande av behovsutredning. Tillsynen är uppdelad i "Styrd tillsyn", "Behovsprioriterad tillsyn", "Händelsestyrd tillsyn" och "Skattefinansierad tillsyn".

Det totala behovet för den renodlade tillsynen blir 4 363 timmar eller omräknat till 5,45 heltidstjänster. Nuvarande bemanning motsvarar 3,6 heltidstjänster.

Nu gällande behovsutredning är fastställd av miljö- och byggnämnden den 24 mars 2022 § 19.

Strategi förorenade områden

Förorenade områden regleras i 10 kap miljöbalken. Med förorenade områden menas förorening av ett mark- eller vattenområde, grundvatten, en byggnad eller en anläggning kan medföra skada eller olägenhet för människors hälsa eller miljön.

Miljö- och byggnämnden har tillsynsansvar för alla förorenade områden med undantag för områden som förorenats av en verksamhet där länsstyrelsen är tillsynsmyndighet utifrån miljöbalkens regler. Sådana verksamheter är vattenverksamheter och tillståndspliktiga miljöfarliga verksamheter. Det innebär att den allra största andelen av förorenade områden är kommunens tillsynsansvar. Det finns särskilda regler för föroreningar orsakade av militär verksamhet.

Det totala behov av resurser bedöms vara handläggartid motsvarande ungefär 50 arbetsdagar eller 400 timmar och 10 000 kronor i budget för att kunna införskaffa underlag från externa källor. Enligt nämndens plan för tillsyn enligt

den 22 februari 2023

Diarienummer MBN.2022.1052

miljöbalken beräknas en heltidstjänst inrymma cirka 800 timmar för handläggning av ärenden och tillsyn. Arbetet med denna strategi innebär en 50% tjänst, varav kanske en fjärdedel av tiden kan finansieras med tillsynsavgifter.

Strategin för arbete med förorenade områden fastställdes av miljö- och byggnämnden den 24 mars 2022 § 20.

Länsstyrelsens uppföljning

Länsstyrelsen har enligt miljötillsynsförordningen (SFS 2011:13) ansvar för tillsynsvägledningen i länet. Med tillsynsvägledning avses utvärdering, uppföljning och samordning av tillsyn samt stöd och råd till tillsynsmyndigheter.

Länsstyrelsen genomförde den 7 april 2022 en uppföljning av miljöbalkstillsynen i Strömsunds kommun.

Där konstaterades bland annat att:

" Kommunen uppfyller delvis bestämmelserna i 1 kap 9 § miljötillsynsförordningen (MTF) då det är tveksamt om tillsynsarbetet kan bedrivas effektivt på grund av för få resurser vilket framgår av behovsutredningen. Förvaltningen upplevs som sårbar med avseende på antalet inspektörer och det tillsynsuppdrag som finns. Länsstyrelsen uppmanar kommunen att vidta åtgärder så att resurserna för tillsyn motsvarar behovet för tillsynen. Miljö- och byggnämnden har ett ansvar att begära mer resurser för tillsynen om nämnden inte klarar sina åtaganden. "

" För att Länsstyrelsen ska kunna överlåta tillsyn till den kommunala nämnden ska enligt 1 kap 20 § MTF hänsyn tas till nämndens förutsättningar att uppfylla kraven i 1 kap 6-12 §§ MTF, förutsättningarna att utöva tillsyn över tillsynsobjektens hantering av kemiska produkter samt nämndsorganisationen inte strider mot bestämmelserna i kommunallagen. Överlåten tillsyn är tillståndspliktig B-verksamhet som bland annat tåkter och avfallsanläggningar."

"Det är mycket viktigt med kompetens och kontinuitet i tillsynen av de övertagna tillsynsobjekten bland annat för industriutsläppsverksamheter (IUV). Kompetensutveckling inom områden som kommunen övertagit behöver ske kontinuerligt eftersom lagstiftningsområdet inom bland annat avfall och avlopp ändras över tid. En förutsättning för att få ta över och behålla tillsyn från Länsstyrelsen är att det finns resurser till både obligatorisk och överlåten tillsyn."

den 22 februari 2023

Diarienummer MBN.2022.1052

MBN:s äskande om utökad personalram

Med anledning av ovanstående har miljö- och byggnämnden äskat om utökad personalram med 2,5 årsarbetskrafter för arbetet med miljöbalkstillsynen och strategin för arbetet med förorenade områden.

Beslutad budget

Den totala budgeten 2023 för miljö- och byggnämnden ligger på 5 369 tkr. Där 4 399 tkr utgör intäkter och 9 768 tkr utgör kostnader. För miljö- och byggnämnden utgörs budgeten 2023 av 45% taxeintäkter och 55% av skatteintäkter.

Av detta utgör den totala budgeten för miljöbalkstillsynen 328 tkr. Där 2 064 tkr utgör intäkter och 2 392 tkr utgör kostnader. För miljöbalkstillsynen utgörs 86% av taxeintäkter och 14 % av skatteintäkter.

Tillsynsskuld

Om planerad tillsyn (inkomster) är större än utförd tillsyn (prestation) har vi en tillsynsskuld. Om avgiftsfinansieringen är för låg, har vi ett budgetunderskott.

Det är viktigt att kommunen har rutiner för hur processerna med tillsynsskuld och budgetunderskott ska hanteras, innan de uppstår.

De avgifter en kommun debiterar en medborgare ska följa den självkostnadsprincip som regleras i kommunallagens andra kapitel sjätte paragraf:

”Kommuner får inte ta ut högre avgifter än som motsvarar kostnaderna för de tjänster eller nyttigheter som de tillhandahåller om inte särskild lagstiftning säger annat”.

De skall även följa den likställighetsprincip som regleras i kommunallagens andra kapitel tredje paragraf:

”Kommuner och landsting ska behandla sina medlemmar lika, om det inte finns sakliga skäl för något annat”.

Det är konstaterat att nuvarande bemaning, taxeintäkter, skatteintäkter och tillsynsplan i kombination med prioritering av arbetsuppgifter förorsakar en tillsynsskuld.

Tillsynsplaner och kontrollplaner

Varje år upprättar miljö- och byggavdelningen tillsyns- och kontrollplaner som fastställs av miljö- och byggnämnden.

den 22 februari 2023

Diarienummer MBN.2022.1052

Tillsyns- och kontrollplanerna beskriver vad som planeras att genomföras med tillgängliga resurser under verksamhetsåret. Skillnaden mellan behovsutredningen och tillsyns- och kontrollplanerna är det vi inte har resurser till trots att behov och lagkrav finns.

Tillsyns- och kontrollplanerna för 2023 är fastställda av miljö- och byggnämnden den 1 december 2022 § 72, 73 och 74.

SKR:s taxemodell

Sveriges kommuner och regioners (SKR) behovsstyrda taxa fokuserar på de övergripande processer och tillvägagångssätt, till exempel hur behovsutredning, tillsynsplanering och tillsynsfinansiering hör ihop.

Miljö- och byggnämndens taxa för tillsyn enligt miljöbalken och strålskyddslagen följer Sveriges kommuner och regioners behovsstyrda taxemodell. Den är dock underfinansierad i relation till senaste behovsutredning.

Sveriges kommuner och regioner ser kostnadstäckning som ett mått på hur stor del av miljö- och byggnämndens, hela arbete som finansieras av tillsynsintäkter. Det är svårt att nå en hög kostnadstäckning när man som kommun har många olika arbetsuppgifter som inte ger tillsynsintäkter. Ett viktigt sätt för kommuner att kunna öka sin kostnadstäckning är att ha bra rutiner och diskutera igenom förutsättningarna för tillsynsintäkter med sina förtroendevalda.

Den självskattade kostnadstäckningen, inrapporterade av miljöchefer till SKR, skiljer sig dock åt utifrån kostnadstäckning som den framgår av statistiken i KOLADA.

Ett rimligt antagande och med tiden utvecklad erfarenhet bland kommunernas miljöchefer är att fördelningen mellan taxefinansiering och skattefinansiering bör ligga på 60% respektive 40% för tillsynen enligt miljöbalken och strålskyddslagen.

Utgångsläget inför en reviderad budget 2023 är i detta fallet att vi har både en för låg taxefinansiering och för låg skattefinansiering för att kunna uppnå bemaningskravet i behovsanalysen. Dessutom behöver förhållandet mellan den taxefinansierade delen och den skattefinansierade delen justeras.

Tidigare utredning av konsekvenser för budget 2023

Miljö- och byggnämnden beslutade på sammanträdet den 1 september 2022 att ge miljö och byggchefen i uppdrag att till sammanträdet den 13 oktober 2022 inkomma med ett underlag där taxan jämförs med andra kommuner i regionen och har en högre kostnadstäckning.

den 22 februari 2023

Diarienummer MBN.2022.1052

Men också att inkomma med ett förtydligande av den skattefinansierade tillsynen och vad det skulle innebära att dra ned på de interna uppdragen.

Den 13 oktober 2022 redovisade miljö- och byggchefen de två utredningarna, "Jämförelse av taxor mellan kommuner och förslag till högre taxefinansierad kostnadstäckning" och "Neddragning av de interna uppdragen inom den skattefinansierade tillsynen" (MBN.2022.617)

Miljö- och byggnämnden beslutade därefter att:

1. Miljö- och byggnämnden förslår till kommunstyrelsen att följande ändringar införs i taxorna för miljö- och byggnadsnämndens verksamhet.

- Timtaxan för tillsyn enligt livsmedelslagen höjs från 1134 kronor till 1460 kronor.
- Timtaxan för tillsyn enligt miljöbalken höjs från 992 kronor till 1250 kronor.
- Timtaxan för tillsyn enligt plan- och bygglagen höjs från 872 kronor till 1262 kronor.
- Avgiften för bygglov höjs från motsvarande 9176 kronor till motsvarande 17668 kronor. Höjningen avser samtliga typer av bygglov. (Begreppet "motsvarande" används då taxan innehåller flera poster.)

2. Miljö- och byggnämnden uppdrar till miljö- och byggchefen att senast i samband med budget för 2024 inkomma med förslag på ny taxekonstruktion inom plan- och byggområdet. Miljö- och byggnämnden förordar att SKR förslag på taxa för plan och bygglov används. Det nya taxeförslaget ska dels förenkla administrationen och dels enklare möjliggöra en jämförelse med andra kommuners taxa inom plan- och byggområdet. Självkostnadsprincipen ska uppfyllas i den nya taxekonstruktionen inom plan- och byggområdet.

Utökade personalkostnader

En utökad personalram med 2,5 heltidstjänster beräknas kosta 1 747 tkr. Med en fördelning på 60% taxefinansiering och 40% skattefinansiering innebär det en fördelning på taxefinansiering 1 048 tkr och skattefinansiering 699 tkr.

Reviderad budget 2023

För tillsynen enligt miljöbalken och strålskyddslagen föreslås följande förändringar i budgeten för 2023.

Taxefinansieringen ändras från 2 064 tkr (86%) till 2 483 tkr (60%) vilket ger 419 tkr i utökad taxefinansiering.

den 22 februari 2023

Diarienummer MBN.2022.1052

Skattefinansieringen ändras från 329 tkr (14%) till 1 656 tkr (40%) vilket ger 1 327 tkr i utökad skattefinansiering.

Taxan för tillsyn enligt miljöbalken och strålskyddslagen indexuppräknas årligen med prisindex för kommunal verksamhet. För 2023 innebär det 6%. Timtaxan för tillsyn enligt miljöbalken och strålskyddslagen höjs då från 992 kr till 1052 kr.

För att kunna nå en taxefinansiering på 2 483 tkr med timavgift på 1052 kr bör vi kunna debitera 2661 timmar tillsyn under 2023. Det är ett mål som är fullt möjligt med en utökad personalram om 2,5 årsarbetskrafter för tillsyn enligt miljöbalken och strålskyddslagen och en timtaxa på 1052 kronor.

Den totala budgeten för miljö- och byggnämnden ändras från 5 369 tkr till 6 696 tkr.

Övriga delar av budgeten föreslås lämnas oförändrad.

Förslag till beslut

Miljö- och byggnämnden överlämnar tjänsteskrivelsen som underlag till kommunstyrelsen för handläggning av äskandet om utökad personalram i budgeten för miljö- och byggnämnden 2023.

Ansvarig förvaltning och tjänsteperson

Miljö- och byggavdelningen

Erik Casselbrant
miljö- och byggchef

den 22 februari 2023

Diarienummer MBN.2022.1052

Källor

- Behovsutredning 2022-2024 för miljöbalken. Miljö- och byggnämnden den 24 mars 2022, §19 (MBN.2022.23)
- Länsstyrelsens uppföljning av miljöbalkstillsynen i Strömsunds kommun (MIL.2022.143)
- Strategi för arbete med förorenade områden. Miljö- och byggnämnden den 24 mars 2022, §20 (MIL.2020.102)
- Utredning av konsekvenserna för budget 2023. Miljö- och byggnämnden den 13 oktober 2022, §63 (MBN.2022.617)
- MBN äskande om utökad personalram. Miljö- och byggnämnden den 13 oktober 2022, §62. (MBN.2022.850)
- Tillsynsplan miljöbalken och strålskyddslagen. Miljö- och byggnämnden den 1 december 2022 §72 (MBN.2022.988)
- Tillsynsplan livsmedelslagen. Miljö- och byggnämnden den 1 december 2022 §73 (MBN.2022.914)
- Tillsynsplan plan- och bygglagen. Miljö- och byggnämnden den 1 december 2022 §74 (MBN.2022.1026)
- SKR om behovsstyrd taxa
(<https://skr.se/skr/samhallsplaneringinfrastruktur/miljohalsa/taxamiljo/tafrawdintaxa/behovsstyrdtaxa.27279.html>)
- SKR om handläggningskostnader, kostnadsäckning och årsarbetskrafter
(<https://skr.se/skr/samhallsplaneringinfrastruktur/miljohalsa/taxamiljo/tafrawdintaxa/statistikochtaxor/nyckeltal.31206.html>)

den 17 februari 2023

Diarienummer MBN.2022.1071

§ 6 Årlig indexuppräknings för 2023 av miljö- och byggnämndens taxa

Miljö- och byggnämnden ska för varje avgiftsår (kalenderår) besluta att höja den av kommunfullmäktige (2015-02-25), i taxa, fastställda timavgifterna med en procentsats som motsvarar de 12 senaste månadernas förändring i Sveriges kommuner och regioners (SKR), Prisindex kommunal verksamhet (PKV). Prisindexet är avsett att användas av kommunerna som underlag vid beräkning av kostnadernas utveckling i fasta löner och priser. Det är detta prisindex som används i SKR:s egna beräkningar och beskrivningar av sektorns kostnadsutveckling. PKV tas fram genom att priserna för löner, material och tjänster samt köpt verksamhet viktas till ett genomsnittligt pris.

2023 är PKV beräknat till 6 procent (SKR 2022-10-20), vilket innebär att timavgifterna för 2023 ska räknas upp med denna procentsats.

Underlag till beslut

Tjänsteskrivelse.

Taxa för tillsyn och tillstånd inom miljö- och byggnämndens ansvarsområde 2023. *Bilaga 5.*

Bilaga 1 Bygglovsavgift tabell

Bilaga 2 Livsmedelsverkets modell för riskklassning

Bilaga 3 Avgifter för miljöfarlig verksamhet och hälsoskydd kap 9 miljöbalken.

Bilaga 4 Verksamhetskoder från miljöprövningsförordningen.

Yrkande

Ordföranden föreslår att nämnden beslutar enligt miljö- och byggavdelningens förslag och finner bifall till detta.

den 17 februari 2023

Fortsättning av § 6

Miljö- och byggnämndens beslut

Miljö- och byggnämnden beslutar att timtaxan inom nämndens ansvarsområde för kalenderåret 2023 ändras enligt följande:

Plan- och bygglagen:

Timtaxa: 925 kr/timme

Livsmedelslagen:

Timtaxa: 1202 kr/timme

Miljöbalken och strålskyddslagen:

Timtaxa: 1052 kr/timme

Uppdragsverksamhet:

Timtaxa: 900 kr/timme (exkl moms)

Digital primärkarta:

Timtaxa: 1079 kr/timme (exkl moms)

Beslut skickas till

Miljö- och byggchef

Id nr: 8:1

Antagen: Kommunfullmäktige, 12 december 2019,
§101

Reviderad: Miljö- och byggnämnden
17 februari 2023, § 6

Taxa för tillsyn och tillstånd inom miljö- och byggnämndens ansvarsområde 2023

Innehållsförteckning

| | |
|---|----|
| 1. Inledande bestämmelser | 2 |
| 2. Plan- och bygglagen | 5 |
| 3. Livsmedelslagen samt lagen om foder och animaliska biprodukter | 6 |
| 4. Miljöbalken och strålskyddslagen | 10 |
| 5. Uppdragsverksamhet | 14 |

1. Inledande bestämmelser

Föreskriftens omfattning

1 §

Miljö- och byggnämnden beslutar om avgifter enligt denna föreskrift för handläggning av ärenden inom miljö- och byggnämndens ansvarsområde.

I denna föreskrift finns bestämmelser om avgifter för:

1. plan- och byggärenden, kapitel. 2
2. livsmedelsärenden, kapitel 3
3. miljö- och hälsoskyddsärenden samt strålskyddsärenden, kapitel 4.

2 §

Avgiften omfattar:

1. granskning av handlingar
2. inspektioner, besiktningar och reskostnader
3. administrativa kostnader
4. andra tids- eller kostnadskrävande åtgärder.

Timtaxa

3 §

Avgiften räknas fram genom att handläggningstiden multipliceras med gällande timtaxa för den typ av ärende som åtgärden avser.

Avgiften beräknas efter den timtaxa som gäller när ärendet kommer in.

Kungörelser

4 §

I ärenden där kungörelse eller annonsering krävs enligt lag eller annan författning bekostas de faktiska kostnaderna för detta av sökanden.

Remisser

5 §

I ärenden där remisser behövs enligt lag eller annan författning bekostas faktiska kostnader för detta av sökanden.

Betalning av avgift

6 §

Avgiften ska betalas av sökanden, verksamhetsutövaren, fastighetsägaren eller motsvarande mot faktura när:

1. miljö- och byggnämndens beslut delgivits
2. nytt kalenderår inträtt
3. inspektion utförts
4. mätning eller provtagning utförts

Betalning ska ske till Strömsunds kommun inom den tid som anges på fakturan.

7 §

Efter angiven förfallodag utgår dröjsmålsränta enligt räntelagen (1975:635) från förfallodagen tills att betalning sker.

Nedsättning av avgift

8 §

Om det finns särskilda skäl, får miljö- och byggnämnden i enskilda fall, med hänsyn till verksamhetens art, omfattning, tillsynsbehov och övriga omständigheter, sätta ner eller efterskänka avgiften.

Förändringar av taxan

9 §

Miljö- och byggnämnden beslutar när översyn av föreskriften ska ske.

10 §

Miljö- och byggnämnden ska inför varje kalenderår besluta att ändra timtaxan med den procentsats som motsvarar de 12 senaste månadernas förändring i Sveriges kommuner och regioners prisindex för kommunal verksamhet, PKV.

11 §

Miljö- och byggnämnden har rätt att göra sådana förändringar av föreskriften som är en direkt följd av lagändringar inom verksamhetsområdet.

Lagrum för taxa

12 §

Kommunfullmäktige har fastställt miljö- och byggnämndens ansvarsområde genom beslut om delegation och reglemente.

Generella bestämmelser för kommunens rätt att ta ut avgift regleras i 2 kap. 5 § kommunallagen (2017:725).

Nämndens rätt att ta ut avgift följer av kommunfullmäktiges beslut att anta taxan samt de lagrum som anges i varje kapitel.

Överklagande av kommunens föreskrift

13 §

Kommunfullmäktiges beslut om att anta föreskriften om miljö- och byggnämndens taxor får överklagas i den ordning som föreskrivs för laglighetsprövning enligt 13 kap. kommunallagen.

Verkställighet

14 §

Denna föreskrift ska tillämpas från och med att den antas och ska gälla för de ärenden som kommer in från och med detta datum.

2. Plan- och bygglagen

Denna föreskrift gäller för byggnadsnämndens verksamhet. Avgifterna tas ut med stöd av plan- och bygglagen (2010:900), PBL, om inget annat anges. Avgifterna är avsedda att täcka kommunens kostnad för den aktuella myndighetsutövningen eller tjänsten.

Timtaxa: 925 kr/tim

Avgifterna är inte momsbelagda, om inget annat anges.

Särskilda föreskrifter om avgifter för kommunernas verksamhet inom byggnadsnämndens ansvarsområde finns i 12 kap PBL. Där anges i 8 § att byggnadsnämnden får ta ut avgifter för:

1. beslut om planbesked, förhandsbesked, villkorsbesked, startbesked, slutbesked och ingripandebesked,
2. beslut om lov,
3. tekniska samråd och slutsamråd,
4. arbetsplatsbesök och andra tillsynsbesök på byggarbetsplatsen,
5. upprättande av nybyggnadskartor,
6. framställning av arkivbeständiga handlingar,
7. kungörelser enligt 9 kap 41 § tredje stycket, och andra tids eller kostnadskrävande åtgärder Lag (2011:335)

Timkostnad vid handläggning av ej fastställda kriterier exempelvis planläggning är timtaxa + moms.

Bilagor

Bilaga 1, Bygglovsavgifter

3. Livsmedelslagen samt lagen om foder och animaliska biprodukter

Inledande bestämmelser

1 §

Denna föreskrift gäller avgifter för Strömsunds kommuns kostnader för offentlig kontroll, prövning och registrering enligt EU:s bestämmelser inom livsmedelsområdet, livsmedelslagen (2006:804), lagen om foder och animaliska biprodukter (2006:805) samt de författningar, inklusive förordning (2021:176) om avgifter för offentlig kontroll av livsmedel och vissa jordbruksprodukter, som meddelats med stöd av denna lagstiftning.

Enligt 3 § livsmedelslagen jämställs med livsmedel:

1. vatten, från och med den punkt där det tas in i vattenverken till den punkt där det tappas ur kran till konsument, samt
2. snus och tuggtobak.

2 §

Avgift enligt denna föreskrift tas ut för:

1. registrering av anläggning
2. årlig offentlig kontroll
3. uppföljande kontroll som inte var planerad
4. utredning av klagomål
5. exportkontroll och utfärdande av exportintyg
6. importkontroll
7. offentlig kontroll i övrigt

3 §

Avgift enligt denna föreskrift tas inte ut för handläggning som föranleds av att beslut enligt livsmedels- och foderlagstiftningen överklagas.

Timavgift

4 §

Vid tillämpningen av denna föreskrift är timtaxan 1 202 kronor per timme kontrolltid. Avgiftsuttag sker i förhållande till den kontrolltid som fastställts för en anläggning eller i förhållande till faktiskt nedlagd kontrolltid i varje ärende eller enligt de andra grunder som anges i föreskriften.

Med kontrolltid avses den sammanlagda tid som varje tjänsteperson vid nämnden har använt för inläsning av ärendet, kontakter med parter, samråd med experter och myndigheter, inspektioner, revisioner, provtagning och kontroller i övrigt.

Om den sammanlagda kontrolltiden understiger en halv timme per år tas ingen timavgift ut. För inspektioner, mätningar och övrig offentlig kontroll eller annan offentlig verksamhet som utförs vardagar mellan klockan 19.00 och 07.00 lördagar, söndagar, julafton, nyårsafton, påskafton, trettondagsafton, midsommarafton och helgdagar, tas avgift ut med 1,5 gånger ordinarie timavgift.

Avgift för registrering

5 §

Den som anmäler en livsmedelsanläggning för registrering ska betala avgift för en timmes kontrolltid.

Årlig kontrollavgift

6 §

För normal offentlig kontroll av en livsmedelsanläggning enligt 11 § livsmedelslagen (2006:804) ska en fast årlig kontrollavgift betalas.

Avgiftens storlek baseras på den kontrolltid miljö- och byggnämnden tilldelat eller beslutat för anläggningen och beräknas på det sätt som anges i bilaga 1.

Den årliga kontrollavgiften beräknas genom att kontrolltiden (timmar) multipliceras med timavgiften enligt 3 kap. 4 §.

7 §

Om en tillämpning av 3 kap. 6 § skulle medföra att kontrolltiden för en anläggning blir uppenbart oriktig i förhållande till det faktiska kontrollbehovet enligt nämndens riskbedömning, ska anläggningen istället tilldelas kontrolltid på grundval av nämndens bedömning av anläggningens kontrollbehov.

8 §

Fast årlig avgift omfattar kalenderår och ska betalas i förskott. Den årliga avgiften ska betalas från och med det kalenderår då verksamheten påbörjas. Avgiften ska därefter betalas med helt avgiftsbelopp för varje helt kalenderår.

För det kalenderår registrering skett faktureras den årliga kontrollavgiften i efterskott och beräknas som timavgift enligt 3 kap. 4 § och i förekommande fall

enligt 3 kap 11 §. Avgiften ska därefter betalas med helt avgiftsbelopp för varje påbörjat kalenderår.

Om anläggningen placeras i en annan avgiftsklass eller annars tilldelas en annan kontrolltid, ska den nya avgiften betalas från och med det följande kalenderåret.

Avgiftsskyldigheten upphör från och med det kalenderår som följer efter det år som verksamheten visat nämnden att verksamheten upphört.

9 §

Den årliga kontrollavgiften ska betalas av den som äger eller innehar livsmedelsanläggningen (livsmedels- eller foderföretagaren) vid kalenderårets början.

Avgift för uppföljande kontroll och utredning av klagomål

10 §

Livsmedelsföretagare ska betala en avgift för nämndens nedlagda kontrolltid enligt 3 kap 4 § för offentlig kontroll. Offentlig kontroll är tillsyn som ursprungligen inte var planerad men är nödvändig efter det att bristande efterlevnad upptäckts under en offentlig kontroll. I avgiften ingår tillsynstid för att bedöma omfattningen och konsekvenserna av bristande efterlevnad eller för att verifiera att korrigerande åtgärder har vidtagits, och för de faktiska kostnaderna för provtagning och analys av prover.

Detsamma gäller för offentlig kontroll som föranleds av ett klagomål som leder till att bristande efterlevnad hos livsmedelsföretagaren kan bekräftas.

Höjning eller nedsättning av avgift

11 §

Om det finns särskilda skäl med hänsyn till en verksamhets art, omfattning, tillsynsbehov eller övriga omständigheter, får miljö- och byggnämnden i ett enskilt ärende besluta ändra avgiften.

Avgift exportkontroll

12 §

Företagare ska utöver sådan kontrollavgift som avses i 3 kap. 6 § betala avgift till miljö- och byggnämnden för sådan särskild offentlig kontroll, inklusive utfärdande av exportintyg, som föranleds av införselbestämmelser i tredje land.

Avgiften ska motsvara den faktiska kontrolltid som nämnden nedlagt i ärendet, beräknat enligt 3 kap. 4 §.

Avgift importkontroll

13 §

Importör eller dennes ombud ska, utöver sådan kontrollavgift som avses i 3 kap. 6 §, betala avgift till miljö- och byggnämnden för sådan särskild importkontroll som följer av förordningen (2006:812) om offentlig kontroll av livsmedel som importeras från ett tredje land och de EU-bestämmelser som förordningen kompletterar.

Avgiften ska motsvara den faktiska kontrolltid som nämnden nedlagt i ärendet, beräknat enligt 3 kap. 4 §, och nämndens faktiska kostnader för provtagning och analys av prover.

Överklaganden

14 §

Nämndens beslut om avgift överklagas till länsstyrelsen.

Bilagor

Bilaga 2, Livsmedelsverkets modell för riskklassning

4. Miljöbalken och strålskyddslagen

Tillämpningsområde

1 §

Denna föreskrift gäller för uttag av avgifter rörande miljö- och byggnämndens verksamhet inom miljöbalken och EU-förordningar inom miljöbalkens tillämpningsområde samt nämndens verksamhet inom strålskyddslagen. Bestämmelserna är beslutade med stöd av 27 kap. 1 § miljöbalken (1998:808) samt 10 kap. 4 § strålskyddslagen (2018:396).

2 §

Avgiftsuttag sker:

1. i förhållande till fastställd handläggningstid enligt bilaga 2 (avgift vid ansökningar om tillstånd, undantag och dispens samt anmälningsärenden)
2. i förhållande till bedömd årlig tillsynstid för anläggningen eller verksamheten enligt bilaga 3 (avgift för tillsyn)
3. i förhållande till den faktiskt nedlagda tillsynstiden i det enskilda ärendet (timavgift)
4. enligt andra grunder som anges i föreskriften

Undantag från avgift

3 §

Avgift enligt denna föreskrift tas inte ut för:

1. klagomål som är obefogat och kan avgöras utan utredning
2. handläggning som föranleds av att nämndens beslut överklagats
3. upprättande av ansökan om utdömande av vite
4. handläggning av sanktioner eller anmälan om misstänkt brott

Timkostnad

4 §

Miljö- och byggnämndens avgifter utgår från en timtaxa om 1052 kronor per timme för verksamhet inom miljöbalken och EU-förordningar inom miljöbalkens tillämpningsområde samt för nämndens verksamhet inom strålskyddslagen.

För inspektioner, mätningar och andra kontroller som utförs vardagar mellan klockan 19.00 och 07.00, eller lördagar, söndagar och helgdagar, tas avgift ut med 1,5 gånger ordinarie timkostnad i de fall timavgift ska tillämpas.

Handläggningstid

5 §

Timtaxa tas ut för varje halv timme påbörjad handläggningstid. Med handläggningstid avses den sammanlagda tid som varje tjänsteman vid nämnden använt för inläsning av ärendet, kontakter med parter, samråd med andra myndigheter, inspektioner och kontroller, restid, beredning i övrigt av ärendet, föredragning och beslut. I handläggningstiden ska inte räknas in den restid som vid ett och samma resettillfälle (total restid för tjänsteresan) överstiger två timmar.

Avgift för tillsyn

6 §

Avgift för tillsyn ska betalas av den som bedriver eller avser att bedriva verksamhet eller vidta åtgärd som omfattas av avgift.

Tillsyn över miljöskador enligt 10 kap. miljöbalken ska betalas av den som enligt 10 kap. miljöbalken är ansvarig för utredning, efterbehandling eller andra åtgärder.

Årlig tillsynsavgift

7 §

För tillsyn över miljöfarliga verksamheter eller åtgärder med tillståndsplikt (i bilaga 3 benämnt med provningsnivå B) enligt miljöprovningförordningen (2013:251) ska en årlig avgift betalas enligt vad som framgår av bilaga 3. För verksamheter som tillståndsprövats ska avgiften bestämmas med utgångspunkt från vad som anges i tillståndsbeslutet i fråga om produktionsvolym eller liknande.

8 §

För tillsyn över verksamheter eller åtgärder med anmälningsplikt (i bilaga 4 benämnt med provningsnivå C) enligt miljöprovningförordningen (2013:251) ska en årlig avgift betalas enligt bilaga 4.

Verksamheter med fast årlig tillsynsavgift där anmälningsplikt råder enligt förordning (1998:899) om miljöfarlig verksamhet och hälsoskydd (i bilaga 4 benämnt med provningsnivå H) finns angivet i bilaga 4.

9 §

Den årliga tillsynsavgiften beräknas genom att tillsynstiden multipliceras med fastställd timkostnad, enligt 4 kap. 4 §. Om en fabrik, anläggning eller annan inrättning omfattar flera verksamheter enligt bilaga 3 ska full avgift betalas för

den verksamhet som medför den högsta avgiften med tillägg av 25 procent av summan som anges för de övriga verksamheterna.

10 §

Årlig tillsynsavgift (förskottsbetalning) omfattar kalenderår och ska betalas av den som bedriver verksamheten den 1 januari. Avgiften ska betalas från och med det kalenderår som följer efter att det att beslut om tillstånd till verksamhet meddelats eller anmälan skett. I de fall tillstånd eller anmälan inte krävts ska avgiften betalas från och med det kalenderår som följer efter det att verksamheten har påbörjats. För tillsyn som sker dessförinnan tas timavgift ut genom att den faktiskt nedlagda handläggningstiden i ärendet multipliceras med timkostnaden, enligt 4 kap. 4 §.

11 §

Nämnden har rätt att besluta om tillägg i varje enskilt fall för industriutsläppsverksamheter, det vill säga de verksamheter som markeras med (-i) i miljöprövningsförordningen (2013:251). Nämnden kan besluta om tillägget från och med det kalenderår som följer efter att beslut om BAT-slutsatser i enlighet med industriutsläppsförordningen (2013:250) har meddelats för verksamheten.

12 §

Miljö- och byggnämnden får besluta om en särskild extraordinär tillsynsavgift för verksamheter som omfattas av årlig tillsynsavgift. Avgiften får tas ut för ett visst år om den faktiskt utförda tillsynen överskrider den tillsynstid som motsvarar den årliga avgiften och om tillsynen är föranledd av att verksamhetsutövaren bryter mot villkor, inte följer förelägganden eller förbud eller andra omständigheter som inte kunnat förutses.

Extraordinär tillsynstid beräknas som timavgift genom att den faktiskt nedlagda handläggningstiden i ärendet multipliceras med timkostnaden, enligt 4 kap. 4 §. Extra ordinär tillsynsavgift ska betalas i efterskott av den som är verksamhetsutövare vid tidpunkten för tillsynens utförande.

Avgift för tillsyn i övrigt

13 §

Avgift för tillsyn i övrigt ska betalas i form av timavgift genom att den faktiskt nedlagda handläggningstiden i ärendet multipliceras med den fastställda timkostnaden, enligt 4 kap. 4 §.

Avgift för handläggning av ärenden

14 §

Avgift för prövning av ansökan om tillstånd, dispens eller undantag samt avgift för handläggning av anmälan ska betalas antingen utifrån fastställd handläggningstid enligt bilaga 1 eller i form av timavgift genom att den faktiskt nedlagda handläggningstiden i ärendet multipliceras med den fastställda timkostnaden, enligt 4 kap. 4 §

Avgiften för ärendehandläggning ska betalas även om ansökan avslås eller om verksamheten förbjuds. Avgift tas inte ut för en ansökan som återkallas innan handläggning påbörjas.

Övriga kostnader

15 §

I ärenden som rör ansökan om tillstånd till miljöfarlig verksamhet och som prövas av kommunen, kan nämnden ta ut ersättning för sakkunniga och för kungörelser i ärendet (enligt 19 kap. 4 § och 5 § miljöbalken). Sökanden är även skyldig att ersätta kommunens kostnader för kungörelser i ärenden om tillstånd eller dispens enligt 7 kap. miljöbalken eller förordningen (1998:1252) om områdesskydd enligt miljöbalken. Ersättning till kommunen kan även utgå bland annat enligt 26 kap. 22 § miljöbalken för undersökningskostnader med mera och enligt 25 kap. 2 § miljöbalken för rättegångskostnader.

Överklagande

16 §

Miljö- och byggnadsnämndens beslut om avgift kan överklagas till länsstyrelsen.

Bilagor

Bilaga 3, Avgifter för miljöfarlig verksamhet och hälsoskydd enl. MB 9 kap
Bilaga 4, Verksamhetskoder från miljöprövningsförordningen

5. Uppdragsverksamhet

Uppdragsverksamhetens omfattning.

1 §

Miljö- och byggnämnden kan utföra uppdrag åt enskilda, företag, andra myndigheter och åt andra avdelningar inom kommunförvaltningen under förutsättning att uppdraget inte leder till att myndighetsutövningen påverkas eller att jäv uppstår.

Sådana uppdrag är jämställda med annat konsultarbete. Uppdragsgivare ska betala moms för sådana uppdrag. Kommunens möjlighet att bedriva affärsverksamhet regleras i kommunallagen. För sådant arbete debiteras, efter avtal med beställaren timtid, timtaxan är 900 kr/timme (exkl moms).

Detaljplaner och områdesbestämmelser

2 §

Miljö- och byggnämnden kan på uppdrag utföra skisser, utveckla idéer och förslagsprogram m m som ska ligga till grund för detaljplaner och områdesbestämmelser.

Kommunala kartor

3 §

Kommunens kartmaterial är upphovsmässigt skyddat. Vid upplåtelse av kommunalt kartmaterial överläts normalt endast rätten att nyttja materialet för visst ändamål. Nyttjanderätten bör normalt begränsas i tid och till visst angivet ändamål. Avtal träffas i varje enskilt fall om ersättning och upplåtelseform beroende på det angivna ändamålet av kartmaterialet.

Kommunens kostnader för grundkartan ska normalt inräknas i underlaget för planavgiften när sådan avgift tas ut i samband med t.ex. bygganmälan. Begär någon däremot grundkarta av kommunen för att exempelvis upprätta detaljplan på egen bekostnad eller för annat kommersiellt ändamål kan kommunen ta ut en avgift för digitala kartor. I avgiften ingår ej kostnader för kopiering, utplottning och maskintid.

Digital primärkarta, timtaxa 1 079 kr/timme (exkl. moms)

Bygglövsavgift nybyggnad och tillbyggnad av permanentbostäder, kontors och industrilokaler.

Avgift
1 tim+BYA*0,025 tim

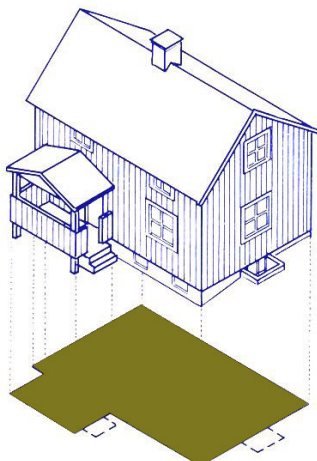

Exempel på byggnadsarea, BYA

Bygglövsavgift nybyggnad och tillbyggnad av enkla* byggnader

Avgift
1 tim+BYA*0,018 tim

**Mindre komplementbyggnader, oisolerade förråd, fritidshus <80 m², garage, carport*

Bygglövsavgift nybyggnad och tillbyggnad av anläggningar mm

| <i>Typ</i> | <i>Antal</i> | <i>Avgift</i> |
|--|---------------------|-----------------------|
| Vindkraftverk | 1-4 st | 25 tim/verk |
| Vindkraftverk | > 4 st | 20 tim/verk |
| Radio/telemast, torn + teknikbod | 1 st | 5 tim |
| Nät/pumpstation | | 4 tim |
| Anläggning* på land | | 3 tim + Yta*0,002 tim |
| Mindre anläggning, p-plats, materialupplag mm. | <200 m ² | 2½ tim |

**Exempel på anläggning (enligt plan- och byggförordningen):*

Begravningsplats, Campingplats, Idrottsplats, Friluftsbad, Golfbana, Kabinbana, Minigolf, Motorbana, Nöjespark, Skidbacke med lift, Skjutbana. Enkla anläggningar t ex motorbana och skjutbana, 50% reduktion av timavgiften.

Anläggning i vatten

| <i>Typ</i> | <i>Antal</i> | <i>Yta</i> | <i>Avgift</i> |
|--------------------------------------|--------------|----------------------|------------------|
| Brygga, såväl ponton som fast anlagd | 1-9 båtar | | Ej bygglövsplikt |
| Småbåtshamn | 10-12 båtar | <5000 m ² | 30 tim |
| Marina | >12 båtar | >5000 m ² | 60 tim |

Bilaga 1

Bygglövsavgift övrigt

| | Antal | | Avgift |
|---|--------|-----------------------|---------------------|
| Balkong eller inglasning av balkong | 1-4 st | Oavsett storlek | 2 tim totalt |
| Balkong eller inglasning av balkong | >5 st | Oavsett storlek | 4 tim totalt |
| Skärmtak | | 15-30 m ² | 2 tim |
| Skärmtak | | >30 m ² | 3 tim |
| Mindre fasadändring (omfärgning, byte av taktäckning) | | | 1 tim |
| Större fasadändring (fönster, dörrar, takkupor, ändring av fasadmateriäl) | | | 2½ tim |
| Murar/plank vid enbostadshus | | | 1 tim |
| Större murar/plank, bullerplank-stabilitet | | | 4½ tim |
| Växthus, lusthus och liknande, oisolerat | | ≤ 50 m ² | 1½ tim |
| Solfångare större än 50 m ² eller 50% av befintlig takyta | | | 1½ tim |
| Frivilligt bygglov | | | Enl normalt bygglov |
| Mindre* skylt inom planområde | | <0.2 m ² | Ej bygglovsplikt |
| Skylt/vepa i samband med byggnationer (tillfällig). | | <15 m ² | Ej bygglovsplikt |
| Skylt/vepa med liten omgivningspåverkan (ej belyst). | | 0.2-15 m ² | 2 tim |
| Skylt/vepa med liten omgivningspåverkan (belyst). | | 0-15 m ² | 2½ tim |
| Skylt/vepa med stor omgivningspåverkan (ej belyst). | | >15 m ² | 3½ tim |
| Skylt/vepa med stor omgivningspåverkan (belyst). | | >15 m ² | 4 tim |
| Marklov (schaktning eller fyllning >0.5 m) inkl. startbesked. | | | 1½ tim |
| Tält, oisolerade lagerhallar mm. | | 0-600 m ² | 2½ tim |
| Tält, oisolerade lagerhallar mm. | | >600 m ² | 4 tim |
| Bygglov för ändrad användning | | | 1 tim+BYA*0,01tim |

*förutsatt att skylten sitter på en byggnad, på bottenplanet, ej skymmer viktiga detaljer, tjocklek på max 10 cm samt ej är belyst. Avser en skylt.

Anmälan, tekniskt samråd mm

| | Vindkraftverk Avgift | BYA<100 m ² Avgift | BYA>100 m ² Avgift |
|--|-------------------------|----------------------------------|----------------------------------|
| Administration, inkl arkivering och registrering av kontrollansvarig | ½ tim | ½ tim | ½ tim |
| Startbesked, inkl tekniskt samråd och fastställande av kontrollplan | 18 tim/verk* | 2½ tim | 4 tim |
| Startbesked vid enkla** byggnader eller rivning | | ½ tim | |
| Rivning med krav på rivningsplan (inom planlagt område). | | 1½ tim | 3 tim |
| Arbetsplatsbesök | 1½ tim | 1½ tim | 1½ tim |
| Slutsamråd inkl slutbesked | Ingår | 1½ tim | 2½ tim |
| Slutbesked, avslut eller interimistiskt slutbesked | Ingår | 1 tim | |
| Attefallshus, bostad <25m ² | | 7 tim | |
| Attefallshus <25m ² | | 4 tim | |
| Takkupa | | 2 tim | |
| Tillbyggnad bostadshus <15m ² | | 5 tim | |

*För ej lovpliktiga vindkraftverk

Bilaga 1

***Nybyggnad av komplementbyggnad > 25 m² < 40 m² inom planlagt område (garage, carport, förråd).*

**** Inklusive tekniskt samråd, ett platsbesök och fastställande av kontrollplan*

Rivningslov (inom planlagt område).

Avgift
1 tim+BYA*0,01tim

Underrättelse och expediering

Avgift

| | |
|--|-------------------------------|
| 1-5 sakägare | 1 tim |
| 6-9 sakägare | 1½ tim |
| >10 sakägare | 2 tim |
| Kungörelse | Faktisk annonskostnad + 1 tim |
| Kung. av beslut i post & inrikes tidningar | Faktisk annonskostnad + ½tim |

Justering av bygglovsavgifter

Avgift

| | |
|--|------------------|
| Lokaliseringsprövning utanför planlagt område | 1.25 x lovavgift |
| Prövning av liten avvikelse inom planlagt område | 1.2 x lovavgift |
| Tidsbegränsat byggnadslov | 0.5 x lovavgift |
| Tidsbegränsat byggnadslov förlängning | 0.3 x lovavgift |
| Tidsbegränsat byggnadslov säsong | 0.5 x lovavgift |
| Tidsbegränsat byggnadslov säsong förlängning | 0.3 x lovavgift |
| Liten ändring av sökt byggnadslov innan påbörjande | 0.1 x lovavgift |
| Förnyelse av lov = ny prövning | 0.8 x lovavgift |

Planbesked, villkorsbesked, strandskyddsdispens

Avgift

| | |
|--|--------|
| Planbesked enkel åtgärd* Lag (2011:335) | 10 tim |
| Planbesked medelstor åtgärd **Lag (2011:335) | 15 tim |
| Planbesked stor åtgärd *** Lag (2011:335) | 18 tim |
| Strandskyddsdispens Se kap 6 miljöbalken, bilaga 1 | |
| Förhandsbesked | 3½ tim |
| Ingripandebesked enl.11 kap. 7 §, | Timtid |

** Med enkel åtgärd avses projekt som uppfyller samtliga följande kriterier:*

- 1. Mindre projekt av enklare karaktär: ny- eller tillbyggnad av bostadshus omfattande högst två lägenheter eller ny- eller tillbyggnad av verksamheter upp till totalt 250 m² bruttoarea eller övriga projekt med en markarea om högst 2 000 m² eller ändrad markanvändning till något av ovan.*
- 2. Projektet ligger inom eller i direkt anslutning till detaljplanerad markanvändning av samma karaktär.*
- 3.Eventuellt planarbete kan antas vara möjligt att genomföra med enkelt planförfarande.*

*** Med medelstor åtgärd avses projekt som inte uppfyller samtliga kriterier för enkel åtgärd eller som inte uppfyller något av kriterierna för stor åtgärd*

**** Med stor åtgärd avses projekt som uppfyller något av följande kriterier:*

Bilaga 1

- 1. Projekt av större omfattning: bostadsprojekt omfattande mer än 100 lägenheter eller verksamhetsprojekt omfattande mer än 5 000 m² bruttoarea eller övriga projekt omfattande mer än 20 000 m² markarea eller ändrad markanvändning till något av ovanstående.*
- 2. Ärenden som kan antas innebära betydande miljöpåverkan.*

Bilaga 1

Plankostnadsavtal

Planavtal tecknas med intressenter för att specificera betalningsvillkor och parternas åtagande i övrigt.

I planer som annan än kommunen helt eller delvis har utfört och bekostat, t ex på grund av ett exploateringsavtal eller planavtal, reduceras planavgiften i motsvarande grad.

Vid ändring av en del av en äldre detaljplan (antagen före 1 juli 1987) tas planavgift ut för berörd byggrätt inom det område som ändrats.

Anmälan* (ej bygglovspliktiga åtgärder).

| | <i>Avgift</i> |
|--|---------------|
| Nyinstallation av eldstad med tillhörande rökrör | 2 tim |
| Byte av eldstad eller rökrör | 1 tim |
| Nyinstallation eller väsentlig ändring av ventilationssystem | 2½ tim |
| Mindre ändring av bärande konstruktion eller brandskyddet | 2 tim |
| Större ändring av bärande konstruktion eller brandskyddet | 5 tim |
| Stambyte flerbostadshus | 4 tim |
| Rivning utanför planlagt område | 1½ tim |

* startbesked, kontrollplan och slutbesked ingår i avgift

Övriga ärenden

| | <i>Avgift</i> |
|---|----------------------------|
| Anstånd | |
| Avslag på såväl byggnadslov, marklov eller förhandsbesked | 0.3 x debiterad taxa |
| Återkallande av ansökan | Handlagda moment debiteras |

Riskmodul

Riskmodulen bygger på Livsmedelsverkets modell för riskklassning enligt föreskrifter om avgifter för offentlig kontroll, prövning och registrering (LIVSFS 2006:21). Årlig kontrolltid beräknas genom att addera den kontrolltid som följer av riskmodulen (tabell 1 nedan) och av informationsmodulen (tabell 2 nedan), varefter summan multipliceras med den tidsfaktor som följer av erfarenhetsmodulen (tabell 3 nedan).

Tabell 1. Riskmodul

| Riskklass | Tid (timmar) |
|-----------|--------------|
| 1 | 26 |
| 2 | 20 |
| 3 | 14 |
| 4 | 10 |
| 5 | 6 |
| 6 | 4 |
| 7 | 2 |
| 8 | 1 |

Tabell 2. Informationsmodul

| Orsak till kontrollbehov vid anläggningen | Verksamhetens storlek | Kontrolltid (timmar) |
|---|--|----------------------|
| Utformar märkning men märker/förpackar inte livsmedel | Oberoende | Anpassas efter behov |
| Utformar märkning samt märker/förpackar livsmedel | a - mycket stor b - stor | 8 |
| | c - mellan d - liten | 6 |
| | e - mycket liten (I) f - mycket liten (II) g - ytterst liten | 2 |

Bilaga 2

| | |
|--|---|
| a - mycket stor b - stor | 4 |
| c - mellan d - liten | 3 |
| e - mycket liten (I) f - mycket liten (II) g - ytterst liten | 1 |
| Oberoende | 1 |
| a - mycket stor b - stor c - mellan d - liten | 1 |
| e – mycket liten(I) g – ytterst liten | 0 |
| Oberoende | 0 |

Tabell 3. Erfarenhetsmodul

| Erfarenhetsklass | A | B | C |
|------------------|-----|---|-----|
| Tidsfaktor | 0,5 | 1 | 1,5 |

| Beskrivning | Lagrum | Handläggningstid |
|---|---|------------------|
| Avgift för miljöfarlig verksamhet och hälsoskydd kap. 9 miljöbalken | | |
| Prövning av ansökan | | |
| Ansökan om tillstånd till inrättande av en avloppsanordning som en eller flera vattentoaletter ska anslutas till, och som inte omfattas av årlig tillsynsavgift enligt bilaga 3. | 13 § förordning (1998:899) om miljöfarlig verksamhet och hälsoskydd | 6 timmar |
| Ansökan om tillstånd till anslutande av vattentoalett till en befintlig avloppsanordning, och som inte omfattas av årlig tillsynsavgift enligt bilaga 3. | 13 § förordning (1998:899) om miljöfarlig verksamhet och hälsoskydd | 6 timmar |
| Ansökan om tillstånd till hållande av vissa djur inom område med detaljplan eller områdesbestämmelser enligt vad kommunen har föreskrivit för att förhindra olägenheter för människors hälsa. | 39 § förordning (1998:899) om miljöfarlig verksamhet och hälsoskydd | 3 timmar |
| Ansökan om tillstånd eller dispens i andra frågor enligt vad kommunen har föreskrivit för att förhindra olägenheter för människors hälsa. | 40 § förordning (1998:899) om miljöfarlig verksamhet och hälsoskydd | Timavgift |
| Handläggning av anmälan | | |
| Anmälan om miljöfarlig verksamhet. | 9 kap. 6 § miljöbalken (1998:808), 1 kap. 10 § miljöprövningsförordning (213:251) | Timavgift |
| Anmälan om ändring av miljöfarlig verksamhet, om verksamheten inte omfattas av årlig tillsynsavgift enligt bilaga 3. | 1 kap. 11 § miljöprövningsförordning (213:251) | Timavgift |
| Anmälan om inrättande av avloppsanordning utan vattentoalett, om verksamheten inte omfattas av årlig tillsynsavgift enligt bilaga 3. | 13 § förordning (1998:899) om miljöfarlig verksamhet och hälsoskydd | 3 timmar |
| Anmälan om ändring av avloppsanordning med vattentoalett, om verksamheten inte omfattas av årlig tillsynsavgift enligt bilaga 3. | 14 § förordning (1998:899) om miljöfarlig verksamhet och hälsoskydd | 3 timmar |

| Beskrivning | Lagrum | Handläggningstid |
|--|--|------------------|
| Anmälan om inrättande av värmepumpsanläggning för utvinning av värme ur mark, ytvatten eller grundvatten, om verksamheten inte omfattas av årlig tillsynsavgift enligt bilaga 3. | 17 § förordning (1998:899) om miljöfarlig verksamhet och hälsoskydd | 3 timmar |
| Anmälan om anläggande av gödselstad eller annan upplagsplats för djurspillning inom ett område med detaljplan. | 37 § och 42 § förordning (1998:899) om miljöfarlig verksamhet och hälsoskydd | 3 timmar |
| Anmälan om spridning av naturlig gödsel, slam och annan orenlighet inom ett område med detaljplan eller intill sådant område enligt vad kommunen har föreskrivit för att förhindra olägenheter för människors hälsa. | 40 och 42 § förordning (1998:899) om miljöfarlig verksamhet och hälsoskydd, 9 kap. 12 § miljöbalken (1998:808) | 3 timmar |
| Anmälan i andra frågor enligt vad kommunen har föreskrivit för att förhindra olägenheter för människors hälsa. | 40 § förordning (1998:899) om miljöfarlig verksamhet och hälsoskydd, 9 kap. 12 § miljöbalken (1998:808) | Timavgift |
| Anmäla om att driva eller arrangera anmälningspliktig hälsoskyddsverksamhet. | 38 § förordning (1998:899) om miljöfarlig verksamhet och hälsoskydd | Timavgift |

| Beskrivning | Lagrum | Handläggningstid |
|--|---|------------------|
| Avgift för kemiska produkter och biotekniska organismer kap. 14 miljöbalken | | |
| Fluorerade växthusgaser | | |
| Tillsyn | | |
| Rapport om det under någon del av ett kalenderår finns minst 14 ton koldioxidekvivalenter i en stationär anläggning eller i en mobil utrustning som omfattas av läckagekontroll enligt 11 § förordning (2016:1128) om fluorerade växthusgaser eller enligt artikel 3.3 och 4.1-4.3 EU-förordning (EU 2014:517) om fluorerade växthusgaser. | 15 § förordning (2016:1128) om fluorerade växthusgaser, 2 kap. 31 och 32 miljötillsynsförordning (2011:13) | 1 timme |
| Växtskyddsmedel | | |
| Prövning av ansökan | | |
| Ansöka om särskilt tillstånd till yrkesmässig användning av växtskyddsmedel. | 2 kap. 40 § förordning (2014:425) om bekämpningsmedel | 6 timmar |
| Ansökan om tillstånd att yrkesmässigt använda växtskyddsmedel inom ett vattenskyddsområde som har inrättats före 1 januari 2018 eller där föreskrifterna inte har ändrats efter 1 januari 2018. | 6 kap. 1 och 2 § Naturvårdsverkets föreskrift om spridning och viss övrig hantering av växtskyddsmedel (NFS 2015:2) | 6 timmar |
| Handläggning av anmälan | | |
| Anmälan om yrkesmässig användning av växtskyddsmedel. | 2 kap. 41 § förordning (2014:425) om bekämpningsmedel | 3 timmar |
| Biocidprodukter | | |
| Prövning av ansökan | | |
| Ansökan om undantag från bestämmelserna om information och underrättelse i 4 kap. 1-3 § Naturvårdsverkets föreskrifter om spridning av vissa biocidprodukter (NFS 2015:3). | 4 kap. 4 § Naturvårdsverkets föreskrifter om spridning av vissa biocidprodukter (NFS 2015:3) | Timavgift |

| Beskrivning | Lagrum | Handläggningstid |
|---|---|------------------|
| PCB | | |
| Prövning av ansökan | | |
| Ansökan om dispens från kravet om avlägsnande av PCB-produkt i byggnader och anläggningar som inte omfattas av årlig tillsynsavgift enligt bilaga 3. | 17 b § förordning (2007:19) om PCB m.m. | 3 timmar |
| Handläggning av anmälan | | |
| Anmälan om avlägsnande av fogmassa eller halkskyddad golvmassa enligt 17, 17 a eller 17 b § förordning (2007:19) om PCB m.m. och som inte omfattas av årlig tillsynsavgift enligt taxebilaga 2. | 18 § förordning (2007:19) om PCB m.m. | 3 timmar |
| Ärenden enligt 7 och 12 kap. miljöbalken | | |
| Prövning av ansökan | | |
| Ansökan om dispens från strandskyddsföreskrifter där ärendet beslutas av nämnden. | 7 kap. 18 b § miljöbalken (1998:808) | 8 timmar |
| Ansökan om dispens från strandskyddsföreskrifter där ärendet beslutas av delegat. | 7 kap. 18 b § miljöbalken (1998:808) | 6 timmar |
| Ansökan om tillstånd till verksamhet eller åtgärd som inte får utföras utan tillstånd enligt föreskrifter för natur- eller kulturresevat eller vattenskyddsföreskrifter. | Gällande föreskrifter | 6 timmar |
| Ansökan om dispens eller undantag från föreskrifter för natur- eller kulturresevat, naturminne, djur- och växtskyddsområde eller vattenskyddsområde. | Gällande föreskrifter, 7 kap. 7 § och 22 § miljöbalken (1998:808), 9 § förordning (1998:1252) om områdesskydd enligt miljöbalken m.m. | 6 timmar |

| Beskrivning | Lagrum | Handläggningstid |
|--|---|------------------|
| Ansökan om nya eller ändrade villkor i ett beslut om tillstånd eller dispens avseende natur- eller kulturresevat, naturminne, djur- och växtskyddsområde eller vattenskyddsområde. | Gällande föreskrifter, 7 kap. 7 § och 22 § miljöbalken (1998:808), 9 § förordning (1998:1252) om områdesskydd enligt miljöbalken m.m. | Timavgift |
| Handläggning av anmälan | | |
| Anmälan om en verksamhet eller åtgärd inom natur- eller kulturresevat eller vattenskyddsområde som kräver anmälan enligt föreskrifter meddelade för natur- eller kulturresevat eller vattenskyddsområde. | Gällande föreskrifter | 3 timmar |
| Anmälan för samråd av en åtgärd som inte omfattas av tillstånds- eller anmälningsplikt enligt andra bestämmelser i miljöbalken och som kan komma att väsentligt ändra naturmiljön. | 12 kap. 6 § miljöbalken (1998:808) | 3 timmar |
| Ärenden om verksamheter som orsakar miljöskador enligt 10 kap. miljöbalken | | |
| Handläggning av anmälan | | |
| Anmälan om avhjälpande av vissa föroreningskador. | 28 § förordning (1998:899) om miljöfarlig verksamhet och hälsoskydd | Timavgift |
| Ärenden enligt 15 kap. miljöbalken | | |
| Prövning av ansökan | | |
| Ansökan om dispens från förbudet att hantera avfall när kommunen ska ansvara för en viss hantering av avfall (gäller ej fastighetsinnehavares anmälan enligt 5 kap. 15 § avfallsförordningen). | 15 kap. 25 § miljöbalken (1998:808) | 3 timmar |
| Ansökan om tillstånd från fastighetsinnehavare att på fastigheten själv återvinna eller bortskaffa avfall även om ett sådant tillstånd inte krävs. | 15 kap. 25 § miljöbalken (1998:808) | 3 timmar |

| Beskrivning | Lagrum | Handläggningstid |
|---|--|------------------|
| Handläggning av anmälan | | |
| Anmälan från fastighetsinnehavare att på fastigheten själv kompostera eller på annat sätt behandla avfall som inte är trädgårdsavfall och som kommunen ansvarar för enligt 15 kap. 20 § | 15 kap. 19 och 24 § miljöbalken (1998:808), 5 kap 15 § avfallsförordningen (2020:614) | Timavgift |
| Anmälan om uppehåll i slamtömning enligt kommunens föreskrifter om avfallshantering. | 15 kap. 20 § miljöbalken (1998:808), 9 kap 1 § och 2 § avfallsförordningen (2020:614), 33 § föreskrifter om avfallshantering för Strömsunds kommun | Timavgift |
| Strålskyddslagen (2018:396) | | |
| Handläggning av anmälan | | |
| Anmälan enligt strålsäkerhetsmyndighetens föreskrifter (SSMFS 2012:5) om solarier och artificiella solningsanläggningar | 10 § strålskyddsmyndighetens föreskrift (SSMFS 2012:5) | 3 timmar |

Verksamhetskoderna har hämtats från miljöprövningsförordningen (2013:251).

| Verksamhetskod | Prövn.nivå | Beskrivning | Tim |
|----------------|------------|--|-----|
| | | JORDBRUK | |
| | | Djurhållning | |
| 1.20 | C | Verksamhet som är anmälningspliktig enligt 2 kap 3 § miljöprövningsförordningen. | 8 |
| | | FISKODLING OCH ÖVERVINTRING AV FISK | |
| 5.10 | B | 1. Verksamhet som är tillståndspliktig enligt 3 kap. 1 § miljöprövningsförordningen där mer än 1 000 ton foder förbrukas per kalenderår. | 32 |
| 5.10 | B | 2. Verksamhet som är tillståndspliktig enligt 3 kap. 1 § miljöprövningsförordningen där mer än 200 ton men högst 1 000 ton foder förbrukas per kalenderår. | 16 |
| 5.10 | B | 3. Verksamhet som är tillståndspliktig enligt 3 kap. 1 § miljöprövningsförordningen där mer än 40 ton men högst 200 ton foder förbrukas per kalenderår. | 8 |
| 5.20 | C | Verksamhet som är anmälningspliktig enligt 3 kap. 2 § miljöprövningsförordningen. | 6 |
| | | UTVINNING, BRYTNING OCH BEARBETNING AV TORV, OLJA, GAS, KOL, MALM, MINERAL, BERG, NATURGRUS OCH ANNAT | |
| | | Berg, naturgrus och andra jordarter | |
| 10.11 | B | 1. Verksamhet som är tillståndspliktig enligt 4 kap. 2 § miljöprövningsförordningen om tillståndet gäller för mer än 200 000 ton. | 9 |
| 10.11 | B | 2. Verksamhet som är tillståndspliktig enligt 4 kap. 2 § miljöprövningsförordningen om tillståndet gäller för mer än 50 000 ton men högst 200 000 ton. | 8 |
| 10.11 | B | 3. Verksamhet som är tillståndspliktig enligt 4 kap. 2 § miljöprövningsförordningen om tillståndet gäller för mer än 10 000 ton men högst 50 000 ton. | 6 |
| 10.11 | B | 4. Verksamhet som är tillståndspliktig enligt 4 kap. 2 § miljöprövningsförordningen, om tillståndet gäller för mer än 5 000 ton men högst 10 000 ton. | 4 |
| 10.11 | B | 5. Verksamhet som är tillståndspliktig enligt 4 kap. 2 § miljöprövningsförordningen om tillståndet gäller för mer än 1 000 ton men högst 5 000 ton. | 4 |

| Verksamhetskod | Prövn.nivå | Beskrivning | Tim |
|----------------|------------|---|-----|
| | | UTVINNING, BRYTNING OCH BEARBETNING AV TORV, OLJA, GAS, KOL, MALM, MINERAL, BERG, NATURGRUS OCH ANNAT | |
| | | Berg, naturgrus och andra jordarter | |
| 10.11 | B | 6. Verksamhet som är tillståndspliktig enligt 4 kap. 2 § miljöprövningsförordningen om tillståndet inte omfattas av någon av 1-5. | 4 |
| 10.20 | B | 1. Verksamhet som är tillståndspliktig enligt 4 kap. 3 § miljöprövningsförordningen, om tillståndet gäller för mer än 200 000 ton. | 9 |
| 10.20 | B | 2. Verksamhet som är tillståndspliktig enligt 4 kap. 3 § miljöprövningsförordningen, om tillståndet gäller för mer än 50 000 ton men högst 200 000 ton. | 8 |
| 10.20 | B | 3. Verksamhet som är tillståndspliktig enligt 4 kap. 3 § miljöprövningsförordningen, om tillståndet gäller för mer än 10 000 ton men högst 50 000 ton. | 6 |
| 10.20 | B | 4. Verksamhet som är tillståndspliktig enligt 4 kap. 3 § miljöprövningsförordningen, om tillståndet gäller för högst 10 000 ton. | 4 |
| 10.30 | C | Verksamhet som är anmälningspliktig enligt 4 kap. 4 § miljöprövningsförordningen. | 4 |
| 10.40 | C | Verksamhet som är anmälningspliktig enligt 4 kap. 5 § miljöprövningsförordningen. | 4 |
| 10.50 | C | Verksamhet som är anmälningspliktig enligt 4 kap. 6 § miljöprövningsförordningen. | 4 |
| | | LIVSMEDEL OCH FODER | |
| | | Slakterier | |
| 15.30 | C | Verksamhet som är anmälningspliktig enligt 5 kap. 3 § miljöprövningsförordningen. | 8 |
| | | Livsmedel av animaliska råvaror | |
| 15.50 | C | Verksamhet som är anmälningspliktig enligt 5 kap. 6 § miljöprövningsförordningen | 8 |
| | | Rökeri | |
| 15.80 | C | Verksamhet som är anmälningspliktig enligt 5 kap. 7 § miljöprövningsförordningen. | 8 |

| Verksamhetskod | Prövn. nivå | Beskrivning | Tim |
|----------------|-------------|--|-----|
| | | LIVSMEDEL OCH FODER | |
| | | Livsmedel av vegetabiliska råvaror | |
| 15.101 | C | Verksamhet som är anmälningspliktig enligt 5 kap. 10 § miljöprövningsförordningen. | 8 |
| | | Annan livsmedelstillverkning | |
| 15.310 | C | Verksamhet som är anmälningspliktig enligt 5 kap. 28 § miljöprövningsförordningen. | 8 |
| | | TRÄVAROR | |
| 20.05-i | B | Verksamhet som är tillståndspliktig enligt 8 kap. 1 § miljöprövningsförordningen. | 24 |
| 20.20 | B | Verksamhet som är tillståndspliktig enligt 8 kap. 3 § miljöprövningsförordningen för produktion som är mindre än 200 000 kubikmeter per kalenderår | 24 |
| 20.30 | C | Verksamhet som är anmälningspliktig enligt 8 kap. 4 § miljöprövningsförordningen. | 12 |
| 20.40 | C | Verksamhet som är anmälningspliktig enligt 8 kap. 5 § miljöprövningsförordningen. | 12 |
| 20.60 | C | Verksamhet som är anmälningspliktig enligt 8 kap. 7 § miljöprövningsförordningen. | 12 |
| 20.70 | B | Verksamhet som är tillståndspliktig enligt 8 kap. 8 § miljöprövningsförordningen. | 13 |
| 20.80 | C | Verksamhet som är anmälningspliktig enligt 8 kap. 9 § miljöprövningsförordningen. | 6 |
| | | KEMISKA PRODUKTER | |
| | | Annan kemisk tillverkning | |
| 24.46 | C | Verksamhet som är anmälningspliktig enligt 12 kap. 46 § miljöprövningsförordningen. | 9 |
| 24.47 | C | Verksamhet som är anmälningspliktig enligt 12 kap. 47 § miljöprövningsförordningen. | 9 |

| Verksamhetskod | Prövn. nivå | Beskrivning | Tim |
|----------------|-------------|---|-----|
| | | GUMMI- OCH PLASTVAROR | |
| 25.11 | C | Verksamhet som är anmälningspliktig enligt 13 kap. 2 § miljöprövningsförordningen. | 10 |
| 25.30 | C | Verksamhet som är anmälningspliktig enligt 13 kap. 4 § miljöprövningsförordningen. | 10 |
| 25.50 | C | Verksamhet som är anmälningspliktig enligt 13 kap. 6 § miljöprövningsförordningen. | 4 |
| | | MINERALISKA PRODUKTER | |
| | | Cement, betong, kalk, krita och gips | |
| 26.110 | C | Verksamhet som är anmälningspliktig enligt 14 kap. 13 § miljöprövningsförordningen. | 10 |
| | | METALL- OCH PLASTYTBEHANDLING, AVFETTNING OCH FÄRGBORTTAGNING | |
| 28.71 | C | Verksamhet som är anmälningspliktig enligt 16 kap. 7 § miljöprövningsförordningen. | 8 |
| 28.95 | C | Verksamhet som är anmälningspliktig enligt 16 kap. 10 § miljöprövningsförordningen. | 8 |
| | | METALLBEARBETNING | |
| | | Maskinell bearbetning | |
| 34.80 | C | Verksamhet som är anmälningspliktig enligt 18 kap. 8 § miljöprövningsförordningen. | 8 |
| | | FÖRBRUKNING AV ORGANISKA LÖSNINGSMEDEL | |
| 39.30 | C | Verksamhet som är anmälningspliktig enligt 19 kap. 4 § miljöprövningsförordningen. | 8 |
| 39.35 | C | Verksamhet som är anmälningspliktig enligt 19 kap. 5 § miljöprövningsförordningen. | 8 |
| 39.50 | C | Verksamhet som är anmälningspliktig enligt 19 kap. 6 § miljöprövningsförordningen. | 8 |
| | | HANTERING AV BRÄNSLEN OCH ANDRA KEMISKA PRODUKTER | |
| 39.90 | C | Verksamhet som är tillståndspliktig enligt 20 kap. 4 § miljöprövningsförordningen. | 6 |

| Verksamhetskod | Prövn.nivå | Beskrivning | Tim |
|-----------------------|------------|--|-----|
| | | GAS- OCH VÄTSKEFORMIGA BRÄNSLEN, EL, VÄRME OCH KYLA | |
| | | Anaerob biologisk behandling | |
| 40.02 | C | Verksamhet som är anmälningspliktig enligt 21 kap. 3 § miljöprövningsförordningen. | 8 |
| | | Förbränning | |
| 40.60 | C | Verksamhet som är anmälningspliktig enligt 21 kap. 11 § miljöprövningsförordningen, med totalt installerad effekt av mer än 5 MW men högst 20 MW. | 7 |
| 40.60 | C | Verksamhet som är anmälningspliktig enligt 21 kap. 11 § miljöprövningsförordningen, med en totalt installerad effekt på mer än 500 kW men högst 5 MW. | 4 |
| | | Vindkraft | |
| 40.90 och/eller 40.95 | B | 1. Verksamhet som är tillståndspliktig enligt 21 kap. 13 eller 14 § miljöprövningsförordningen för fler än 20 vindkraftverk som står tillsammans (gruppstation) på land. | 13 |
| 40.90 och/eller 40.95 | B | 2. Verksamhet som är tillståndspliktig enligt 21 kap. 13 eller 14 § miljöprövningsförordningen för högst 20 vindkraftverk som står tillsammans (gruppstation) på land. | 6 |
| 40.100 | C | Verksamhet som är anmälningspliktig enligt 21 kap. 15 § miljöprövningsförordningen. | 4 |
| | | FORDONSSERVICE OCH DRIVMEDELSHANTERING | |
| 50.10 | C | Verksamhet som är anmälningspliktig enligt 23 kap. 1 § miljöprövningsförordningen. | 6 |
| 50.20 | C | Verksamhet som är anmälningspliktig enligt 23 kap. 2 § miljöprövningsförordningen. | 6 |
| | | RENING AV AVLOPPSVATTEN | |
| 90.10 och/eller 90.11 | B | Verksamhet som är tillståndspliktig enligt 28 kap. 1 eller 2 § miljöprövningsförordningen för en avloppsreningsanläggning med anslutning av fler än 2 000 personer men högst 20 000 personer eller som tar emot avloppsvatten med en föroreningsmängd som motsvarar mer än 2 000 personekvivalenter men högst 20 000 personekvivalenter. | 30 |
| 90.16 | C | Verksamhet som är anmälningspliktig enligt 28 kap. 4 § miljöprövningsförordningen. | 12 |

| Verksamhetskod | Prövn.nivå | Beskrivning | Tim |
|----------------|------------|---|-----|
| | | AVFALL | |
| | | Animaliskt avfall | |
| 90.251 | C | Verksamhet som är anmälningspliktig enligt 29 kap. 33 § miljöprövningsförordningen. | 6 |
| | | Avvattning | |
| 90.375 | C | Verksamhet som är anmälningspliktig enligt 29 kap. 39 § miljöprövningsförordningen. | 6 |
| | | Biologisk behandling | |
| 90.161 | B | 1. Verksamhet som är tillståndspliktig enligt 29 kap. 30 § miljöprövningsförordningen om den tillförda avfallsmängden är mer än 10 000 ton men högst 20 000 ton per kalenderår. | 30 |
| 90.161 | B | 2. Verksamhet som är tillståndspliktig enligt 29 kap. 30 § miljöprövningsförordningen om den tillförda avfallsmängden är mer än 1 000 ton men högst 10 000 ton per kalenderår. | 13 |
| 90.161 | B | 3. Verksamhet som är tillståndspliktig enligt 29 kap. 30 § miljöprövningsförordningen om den tillförda avfallsmängden inte omfattas av någon av punkterna 1-2 ovan. | 6 |
| 90.171 | C | Verksamhet som är anmälningspliktig enligt 29 kap. 31 § miljöprövningsförordningen. | 4 |
| | | Deponering | |
| 90.310 | B | 1. Verksamhet som är tillståndspliktig enligt 29 kap. 22 § miljöprövningsförordningen om den tillförda avfallsmängden är mer än 20 000 ton per kalenderår. | 64 |
| 90.310 | B | 2. Verksamhet som är tillståndspliktig enligt 29 kap. 22 § miljöprövningsförordningen om den tillförda avfallsmängden är mer än 10 000 ton men högst 20 000 ton per kalenderår. | 30 |
| 90.310 | B | 3. Verksamhet som är tillståndspliktig enligt 29 kap. 22 § miljöprövningsförordningen om den tillförda avfallsmängden är mer än 50 ton men högst 10 000 ton per kalenderår. | 13 |
| 90.310 | B | 4. Verksamhet som är tillståndspliktig enligt 29 kap. 22 § miljöprövningsförordningen om den tillförda avfallsmängden inte omfattas av någon av punkterna 1-3 ovan. | 6 |

| Verksamhetskod | Prövn. nivå | Beskrivning | Tim |
|----------------|-------------|--|-----|
| | | AVFALL | |
| | | Lagring som en del av att samla in avfall | |
| 90.30 | B | Verksamhet som är tillståndspliktig enligt 29 kap. 48 miljöprövningsförordningen. | 13 |
| 90.40 | C | Verksamhet som är anmälningspliktig enligt 29 kap. 49 § miljöprövningsförordningen. | 9 |
| 90.40 | C | Verksamhet som är anmälningspliktig enligt 29 kap. 49 § miljöprövningsförordningen där endast metallskrot hanteras. | 4 |
| 90.50 | B | Verksamhet som är tillståndspliktig enligt 29 kap. 50 § miljöprövningsförordningen. | 13 |
| 90.60 | C | Verksamhet som är anmälningspliktig enligt 29 kap. 51 § miljöprövningsförordningen. | 6 |
| | | Mekanisk bearbetning och sortering | |
| 90.100 | B | 1. Verksamhet som är tillståndspliktig enligt 29 kap. 40 § miljöprövningsförordningen för verksamhet med mer än 50 000 ton hanterad avfallsmängd per kalenderår. | 64 |
| 90.100 | B | 2. Verksamhet som är tillståndspliktig enligt 29 kap. 40 § miljöprövningsförordningen för verksamhet som inte omfattas av punkt 1 ovan. | 30 |
| 90.110 | C | Verksamhet som är anmälningspliktig enligt 29 kap. 41 § miljöprövningsförordningen. | 9 |
| 90.70 | B | 1. Verksamhet som är tillståndspliktig enligt 29 kap. 42 § miljöprövningsförordningen för verksamhet med mer än 75 000 ton hanterad avfallsmängd per kalenderår. | 30 |
| 90.70 | B | 2. Verksamhet som är tillståndspliktig enligt 29 kap. 42 § miljöprövningsförordningen för verksamhet som inte omfattas av punkt 1 ovan. | 13 |
| 90.80 | C | Verksamhet som är anmälningspliktig enligt 29 kap. 43 § miljöprövningsförordningen. | 5 |
| | | Uttjänta fordon | |
| 90.120 | C | Verksamhet som är anmälningspliktig enligt 29 kap. 46 § miljöprövningsförordningen. | 8 |

| Verksamhetskod | Prövn.nivå | Beskrivning | Tim |
|---|------------|--|------------------------------|
| | | AVFALL | |
| | | Återvinning eller bortskaffande av avfall som uppkommit i egen verksamhet | |
| 90.391 | C | Verksamhet som är anmälningspliktig enligt 29 kap. 29 § miljöprövningsförordningen. | 8 |
| | | Återvinning för anläggningsändamål | |
| 90.131 | B | Verksamhet som är tillståndspliktig enligt 29 kap. 34 § miljöprövningsförordningen. | 13 |
| | | Andra verksamheter med återvinning eller bortskaffande | |
| 90.420 | B | 1. Verksamhet som är tillståndspliktig enligt 29 kap. 69 § miljötillsynsförordningen om den tillförda avfallsmängden är mer än 10 000 ton men högst 20 000 ton per kalenderår | 30 |
| 90.420 | B | 2. Verksamhet som är tillståndspliktig enligt 29 kap. 69 § miljötillsynsförordningen om den tillförda avfallsmängden är högst 10 000 ton per kalenderår | 13 |
| 90.430 | C | Verksamhet som är anmälningspliktig enligt 29 kap. 70 § miljöprövningsförordningen. | 6 |
| | | SKJUTFÄLT, SKJUTBANOR OCH SPORTANLÄGGNINGAR | |
| 92.20 | C | Verksamhet som är anmälningspliktig enligt 30 kap. 2 § miljöprövningsförordningen. | 2 |
| 92.30 | C | Verksamhet som är anmälningspliktig enligt 30 kap. 3 § miljöprövningsförordningen. | 4 |
| | | ANMÄLNINGSPLIKTIGA HÄLSOSKYDDSVERSAMHETER | |
| 38 § förordning (1998:899) om miljöfarlig verksamhet och hälsoskydd | H | 1. Verksamhet där allmänheten yrkesmässigt erbjuds hygieniska behandlingar som innebär risk för blodsmitta på grund av användningen av skalpeller, akupunktur nålar, piercningsverktyg eller andra liknande skärande eller stickande verktyg. 2. Bassängbad för allmänheten eller som på annat sätt används av många människor. 3. Förskola, öppen förskola, fritidshem, öppen fritidsverksamhet, förskoleklass, grundskola, grundsärskola, gymnasieskola, gymnasiesärskola, specialskola, sameskola eller internationell skola. | 4 6 Tim-avgift |

Diarienummer MBN.2022.1075

§ 7 Revidering av delegationsordning för miljö- och byggnämnden 2023.

Delegering innebär att nämnden uppdrar åt någon annan att fatta beslut i nämndens ställe. Detta kallas för att beslutet delegeras.

Syftet med delegering av nämndens beslutanderätt är att avlasta nämnden mindre viktiga ärenden för att möjliggöra en effektivare kommunal förvaltning med snabbare beslutsvägar och kortare handläggningstider.

Inga förändringar av delegation är föreslagna, anpassningar har gjorts till nya lagstiftningsområden. Delegeringen för flytt av fordon har utgått.

Underlag till beslut

Tjänsteskrivelse.

Förslag på delegationsordning 2023. *Bilaga 6.*

Yrkande

Ordföranden föreslår att nämnden beslutar enligt miljö- och byggavdelningens förslag och finner bifall till detta.

Miljö- och byggnämndens beslut

1. Miljö- och byggnämnden beslutar att fastställa delegationsordningen.
2. Versionen fastställs till 3.0.

Skäl för beslutet

För att säkerställa att kommunen kan fortsätta att bedriva ändamålsenlig tillsyn och kontroll behöver nämndens delegationsordning anpassas efter de ändringar som har skett i gällande lagstiftning.

Beslut skickas till

Miljö- och byggchef

Bilaga 6 till miljö- och byggnämndens protokoll § 7/2023

DELEGATIONSORDNING

för

Miljö- och byggavdelningen

Antagen av Miljö- och byggnämnden 2023-02-17

Version: 3.0



Innehållsförteckning

| | |
|---|----|
| Förkortningar..... | 3 |
| Delegationsordning för Miljö- och byggnämnden..... | 5 |
| Allmänna bestämmelser för delegeringen..... | 5 |
| Allmänna ärenden, samt tryckfrihetsförordningen, förvaltningslagen och kommunallagen..... | 7 |
| Miljöbalkens område..... | 9 |
| Livsmedelsområdet m.m..... | 17 |
| Plan- och byggområdet..... | 22 |
| Vissa övriga ärenden..... | 27 |

Förkortningar

I denna delegationsordning används följande förkortningar:

| | |
|-------------|--|
| AF | Avfallsförordning (2020:614) |
| AL | Anläggningslag (1973:1149) |
| BBR | Boverkets byggregler (BFS 2015:3) |
| BF | Begravningsförordning (1990:1147) |
| BFS | Boverkets författningssamling |
| DF | Delgivningsförordning (2011:154) |
| DL | Delgivningslag (2010:1932) |
| EF | Elförordningen (2013:208) |
| EG 853/2004 | Europaparlamentets och rådets förordning (EG) nr 853/2004 av den 29 april 2004 om fastställande av särskilda hygienregler för livsmedel av animaliskt ursprung |
| EG 882/2004 | Europaparlamentets och rådets förordning (EG) nr 882/2004 av den 29 april 2004 om offentlig kontroll av produkter av efterlevnaden av foder- och livsmedelslagstiftningen samt bestämmelserna om djurhälsa och djurskydd |
| F 2017/625 | Europaparlamentets och rådets förordning (EU) 2017/625 om offentlig kontroll och annan offentlig verksamhet för att säkerställa tillämpningen av livsmedels- och foderlagstiftningen och av bestämmelser om djurs hälsa och djurskydd, växtskydd och växtskyddsmedel |
| FAOKF | Förordning (2006:1165) om avgifter för offentlig kontroll av foder och animaliska biprodukter |
| FAOKL | Förordning (2021:176) om avgifter för offentlig kontroll av livsmedel och vissa jordbruksprodukter |
| FBL | Fastighetsbildningslag (1970:988) |
| FBM | Förordning (2014:425) om bekämpningsmedel |
| FFAB | Förordning (2006:814) om foder och animaliska biprodukter |
| FFV | Förordning (2016:1128) om fluorerade växthusgaser |
| FKP | Förordning (2008:245) om kemiska produkter och biotekniska organismer |
| FL | Förvaltningslag (2017:900) |
| FMH | Förordning (1998:899) om miljöfarlig verksamhet och hälsoskydd |
| FMKB | Förordning (1998:905) om miljökonsekvensbeskrivningar |
| FPCB | Förordning (2007:19) om PCB m.m. |
| FVV | Förordning (1998:1388) om vattenverksamhet m.m. |
| KL | Kommunallag (2017:725) |
| LFAB | Lagen (2006:805) om foder och animaliska biprodukter |
| LIS | Landsbygdsutveckling i strandnära läge |

| | |
|----------------|---|
| LIVSFS 2022:8 | Livsmedelsverkets föreskrifter om registrering och godkännande |
| LIVSFS 2005:20 | Livsmedelsverkets föreskrifter (LIVSFS 2005:20) om livsmedelshygien |
| LIVSFS 2022:12 | Livsmedelsverkets föreskrifter om dricksvatten |
| LF | Livsmedelsförordning (2006:813) |
| LL | Livsmedelslag (2006:804) |
| LRL | Ledningsrättslag (1973:1144) |
| MB | Miljöbalken (1998:808) |
| MBN | Miljö- och byggnämnden |
| MKB | Miljökonsekvensbeskrivning |
| MPF | Miljöprövningsförordning (2013:251) |
| MTF | Miljötillsynsförordning (2011:13) |
| OSL | Offentlighets- och sekretesslag (2009:400) |
| PBF | Plan- och byggförordning (2011:338) |
| PBL | Plan- och bygglag (2010:900) |
| SSF | Strålskyddsförordning (2018:506) |
| SSL | Strålskyddslag (2018:396) |
| TF | Tryckfrihetsförordning (1949:105) |
| ÖP | Översiktsplan |

Delegationsordning för Miljö- och byggnämnden

Allmänna bestämmelser för delegeringen

Miljö- och byggnämnden får enligt 6 kap. 37 § KL uppdra åt presidiet, ett utskott, en ledamot eller ersättare att besluta på nämndens vägnar i ett visst ärende eller en viss grupp av ärenden. En nämnd får även uppdra åt en anställd att besluta enligt 7 kap. 5-8 §§ KL. Delegaten träder in helt i miljö- och byggnämndens ställe och ett beslut som fattas med stöd av delegering kan inte återtas av miljö- och byggnämnden. Däremot kan miljö- och byggnämnden återkalla sin delegation generellt eller i ett särskilt ärende.

Syftet med delegering av nämndens beslutanderätt är att avlasta nämnden mindre viktiga ärenden för att möjliggöra en effektivare kommunal förvaltning med snabbare beslutsvägar och kortare handläggningstider.

Beslut som fattas med stöd av delegering från nämnden ska alltid anmälas på nämndens nästa sammanträde.

Delegationsrätten omfattar (med undantag för delegation i brådskande ärenden, A1 nedan) inte ärenden som är av principiell beskaffenhet eller annars av större vikt. Sådana ärenden ska av delegaten hänskjutas till nämnden för avgörande. Delegat har rätt att överlämna beslutande-rätten till nämnden.

Delegeringsförbud

Enligt 6 kap. 38 § KL får beslutanderätten inte delegeras för:

1. ärenden som avser verksamhetens mål, inriktning, omfattning eller kvalitet,
2. framställningar eller yttranden till fullmäktige liksom yttranden med anledning av att beslut av nämnden i dess helhet eller av fullmäktige har överklagats,
3. ärenden som rör myndighetsutövning mot enskilda, om de är av principiell beskaffenhet eller annars av större vikt,
4. ärenden som väckts genom medborgarförslag och som lämnats över till nämnden, eller
5. ärenden som enligt lag eller annan författning inte får delegeras.

Beslut eller ren verkställighet

I kommunallagen skiljer man på nämndbeslut som får delegeras och beslut som innebär en ren verkställighet. Kännetecken för nämndbeslut är att det finns alternativa lösningar och att beslutsfattaren måste göra vissa överväganden och självständiga bedömningar. Beslut med ren verkställighet handlar om förberedande eller verkställande åtgärder som inte bygger på delegation. Exempel på detta kan vara avgiftsdebitering av en fastställd taxa. Dessa är inte beslut i lagens mening.

Anmälningsskyldighet

Samtliga beslut som fattats med stöd av delegation ska anmälas till miljö- och byggnämnden vid nästkommande sammanträde. Detta med stöd av 6 kap. 40 § KL. Anmälningsskyldighet föreligger inte för åtgärder som inte anses vara beslut enligt KL.

Arbetsfördelning inom miljö- och byggavdelningen

Miljö- och byggavdelningens arbetsfördelning utgör ett komplement till delegationsordningen. Arbetsfördelningen upprättas av miljö- och byggchefen och gäller från det att den upprättats fram till det att den reviderats. Arbetsfördelningen ska delges miljö- och byggnämnden vid nästkommande sammanträde.

Arbetsfördelningen reglerar huvudansvar och understöd för ärendegrupper. Den som har huvudansvaret ska följa utvecklingen inom området, inhämta nödvändig spetskompetens samt svara på frågor. Den som ger understöd kan handlägga egna ärenden under förutsättning att ärendegruppen är väl avgränsad inom området och att avgränsningen finns angiven i arbetsfördelningen. Vid semester, längre frånvaro eller anhopning av arbete ersätter understödjande handläggare den som har huvudansvaret på ämnesområdet.

Miljö och byggnämnden bemyndigar nedanstående delegater att på nämndens vägnar fatta beslut i följande ärenden med stöd av 6 kap. 37 § kommunallagen

| A | | | | |
|---|---|---------------------------------------|----------------|---------------------------|
| Allmänna ärenden, samt tryckfrihetsförordningen, förvaltningslagen och kommunallagen | | | | |
| | Beskrivning | Lagrum | Delegat | Ersättare |
| A.1 | Besluta i ärenden som är så brådskande att nämndens avgörande inte kan avvaktas. | 6 kap. 39 § KL | Ordförande | Vice ordförande |
| A.2 | Besluta att avvisa en överklagandeskrivning som inkommit för sent | 45 § FL | MB chef | Ställföreträdande MB chef |
| A.3 | Besluta att avge yttrande till högre instans med anledning av överklagande av beslut som fattas med stöd av delegation | | Handläggare | MB chef |
| A.4 | Besluta att överklaga beslut och domar som innefattar ändring av beslut som fattats med stöd av delegation | | MB chef | Ställföreträdande MB chef |
| A.5 | Besluta att utse ombud att företräda nämnden vid förhandling eller förrättning i mål och ärenden vid länsstyrelse, mark- och miljödomstol och andra myndigheter | 6 kap. 15 § KL | MB chef | Ställföreträdande MB chef |
| A.6 | Besluta att inte lämna ut en allmän handling | 6 kap. 3 § OSL, 2 kap. 14-15 §§ TF | MB chef | Ställföreträdande MB chef |
| A.7 | Besluta att delgivning i ett ärende ska ske genom kungörelsedelgivning | 47-50 §§ DL | Handläggare | MB chef |
| A.8 | Besluta att delgivning i ett ärende ska ske genom stämningsmannadelgivning | 31 § DL | Handläggare | MB chef |
| A.9 | Rättelse av ett beslut som innehåller en uppenbar oriktighet till följd av myndighetens eller någon annans skrivfel, räknefel eller liknande förbiseende | 36 § FL | Handläggare | Nämndsekreterare |

| | | | | |
|------|--|---------|-------------|---------|
| A.10 | Omprövning av beslut som är uppenbart oriktigt pga nya omständigheter eller någon annan anledning om ej till nackdel för enskild | 37 § FL | Handläggare | MB chef |
| A.11 | Yttranden som inte är av principiell art eller av större ekonomisk betydelse | | Handläggare | MB chef |

| M | Miljöbalkens område | | | |
|------------|--|---|----------------|------------------|
| | Beskrivning | Lagrum | Delegat | Ersättare |
| M.1 | Allmänna hänsynsregler m.m. | | | |
| M.1.1 | Besluta i tillsynsärende och avge yttrande gällande tillämpningen av de allmänna hänsynsreglerna | 2 kap. 2-9 §§, 26 kap. 9 § MB | Handläggare | MB chef |
| M.2 | Miljökonsekvensbeskrivningar och annat beslutsunderlag | | | |
| M.2.1 | Avge yttrande till verksamhetsutövare inför eller i samrådsskedet om miljökonsekvensbeskrivning | 6 kap. 24 § MB | Handläggare | MB chef |
| M.2.2 | Besluta om betydande miljöpåverkan i anmälningsärenden | 26a § FMH | Handläggare | MB chef |
| M.2.3 | Avge yttrande till länsstyrelsen med anledning av utökat samråd om betydande miljöpåverkan | 6 kap. 25 § MB | Handläggare | MB chef |
| M.2.4 | Avge yttrande över miljökonsekvensbeskrivning som inte kungörs tillsammans med ansökan i ett mål eller ärende | 6 kap. 39 § MB | Handläggare | MB chef |
| M.2.5 | Avge yttrande om MKB i samband med att MKB för plan eller program ska upprättas eller med anledning av att MKB för plan eller program har upprättats | 6 kap. 6, 10, 15 §§ MB | Handläggare | MB chef |
| M.3 | Skydd av områden | | | |
| M.3.1 | Besluta i ärenden om tillstånd, dispens eller anmälningsärende enligt föreskrifter i lokala vattenskyddsföreskrifter | 7 kap. 22 § MB, lokala vatten- skyddsföreskrifter | Handläggare | MB chef |
| M.3.2 | Besluta i tillsynsärende gällande områden eller djur- eller växtart över vilka kommunen har tillsyn enligt 7 kap. miljöbalken | 26 kap. 9 § MB | Handläggare | MB chef |

| | | | | |
|------------|---|---|-------------|---------|
| M.3.3 | <p>Besluta om dispens från strandskyddet:</p> <ul style="list-style-type: none"> • inom i ÖP geografiskt utpekade LIS område • komplementbyggnader och mindre åtgärder utanför detaljplan på ianspråktagen tomtplats • återuppförande efter brand eller liknande • mindre åtgärder inom naturreservat som syftar till att följa skötselplan • åtgärder för att genomföra lagakraftvunnen detaljplan • mindre brygga vid tomt • nybyggnation av brygga som ersätter lagligt uppförd brygga • tillbyggnad av brygga till en total area om högst 20 m² • åtgärder som görs på område som är väl avskilt från strandlinjen • ledningsdragningar, inklusive schaktning, förberedande arbeten för infrastruktur t.ex. för vatten, avlopp, el, fiberkabel, transformatorstation • avverkning av ett fåtal träd | 7 kap. 18b § MB | Handläggare | MB chef |
| M.4 | Miljöfarlig verksamhet och hälsoskydd | | | |
| M.4.1 | Avge yttrande till länsstyrelsen eller mark- och miljödomstolen vid prövning/ändring av ansökan om tillståndspliktig miljöfarlig verksamhet | 9 kap. 6 § MB, 19 kap. 5 § MB, 22 kap. 6 § MB | Handläggare | MB chef |
| M.4.2 | Besluta i anmälningsärenden om ändring av tillståndspliktig miljöfarlig verksamhet där MBN är tillsynsmyndighet | 9 kap. 6 § MB, 1 kap. 11 § MPF 27 § FMH | Handläggare | MB chef |

| | | | | |
|--------|--|---|-------------|---------|
| M.4.3 | Ange yttrande till länsstyrelsen i anmälningssärenden om ändring av tillståndspliktig miljöfarlig verksamhet där MBN ej är tillsynsmyndighet | 9 kap. 6 § MB, 1 kap. 11 § MPF, 26 § FMH | Handläggare | MB chef |
| M.4.4 | Fatta beslut om ytterligare villkor rörande tillståndspliktig miljöfarlig verksamhet på delegation av miljöprövningsdelegationen | 22 kap. 25 § MB | Handläggare | MB chef |
| M.4.5 | Besluta i ärende om anmälan om miljöfarlig verksamhet | 9 kap. 6 § MB, 1 kap. 10 § MPF | Handläggare | MB chef |
| M.4.6 | Besluta i anmälningssärenden om ändring av anmälningsskyldig miljöfarlig verksamhet | 1 kap. 11 § MPF, 27 § FMH | Handläggare | MB chef |
| M.4.7 | Besluta i ärende om tillstånd att inrätta avloppsanordning med ansluten vattentoalett | 9 kap. 7 § MB, 13 § FMH | Handläggare | MB chef |
| M.4.8 | Besluta i ärende om tillstånd att ansluta vattentoalett till befintlig avloppsanordning | 9 kap. 7 § MB, 13 § FMH | Handläggare | MB chef |
| M.4.9 | Besluta i ärende om tillstånd att inrätta annan avloppsanordning än sådan till vilken vattentoalett är ansluten inom de delar av kommunen där tillstånd krävs enligt kommunens lokala föreskrifter | 9 kap. 7 § MB, 13 § FMH, lokala vattenskyddsföreskrifter | Handläggare | MB chef |
| M.4.10 | Besluta i ärende om anmälan för att inrätta annan avloppsanordning än som kräver tillstånd | 9 kap. 7 § MB, 14 § FMH | Handläggare | MB chef |
| M.4.11 | Besluta i ärende om anmälan om ändring av sådana avloppsanordningar som avses i 13 § FMH | 9 kap. 7 § MB, 14 § FMH | Handläggare | MB chef |
| M.4.12 | Besluta i ärende om tillstånd till värmepumpsanläggning för utvinning av värme ur mark, ytvatten eller grundvatten där tillstånd krävs enligt lokala vattenskyddsföreskrifter | 17 § FMH, lokala vattenskyddsföreskrifter | Handläggare | MB chef |

| | | | | |
|--------|--|---|-------------|---------|
| M.4.13 | Besluta i ärende om anmälan för att inrätta en värmepumpsanläggning för utvinning av värme ur mark, ytvatten eller grundvatten | 17 § FMH, lokala föreskrifter för att skydda människors hälsa och miljön | Handläggare | MB chef |
| M.4.14 | Besluta i ärende om tillstånd att inrätta anläggning för ny grundvattentäkt eller i ärende om anmälan av sådana anläggningar som redan finns där tillstånd respektive anmälan krävs enligt lokala vattenskyddsföreskrifter | 9 kap. 10 § MB, lokala vattenskyddsföreskrifter | Handläggare | MB chef |
| M.4.15 | Besluta i ärenden om dispens från 7 § och 8 § i lokala föreskrifter för att skydda människors hälsa och miljön | 11 § lokala föreskrifter för att skydda människors hälsa och miljön | Handläggare | MB chef |
| M.4.16 | Besluta i ärende om anmälan om att driva eller arrangera viss verksamhet enligt 38 § FMH | 38 § FMH | Handläggare | MB chef |
| M.4.17 | Besluta i ärende om tillstånd att hålla vissa djur inom område där tillstånd krävs enligt kommunens lokala föreskrifter för att skydda människors hälsa och miljön | 39 § FMH, 3 § lokala föreskrifter för att skydda människors hälsa och miljön | Handläggare | MB chef |
| M.4.18 | Besluta i ärende om tillstånd eller anmälan för att sprida naturligt gödsel, slam eller annan orenlighet inom eller intill område med detaljplan där tillstånd eller anmälan krävs enligt kommunens lokala föreskrifter | 9 kap. 12 § MB, 37 och 40 § FMH, 5 § lokala föreskrifter för att skydda människors hälsa och miljön | Handläggare | MB chef |
| M.4.19 | Besluta om åtgärder för att spåra smitta och undanröja risken för smittspridning | 9 kap. 14 och 15 §§ MB | Handläggare | MB chef |
| M.4.20 | Besluta att en täkt är avslutad | 20c § FMH | Handläggare | MB chef |

| | | | | |
|------------|---|---------------------------------|-------------|---------|
| M.5 | Verksamheter som orsakar miljöskador | | | |
| M.5.1 | Besluta i tillsynsärende angående avhjälpan av föroreningskada | 10 kap. 14 § MB | Handläggare | MB chef |
| M.5.2 | Besluta i anmälningsärende om avhjälpan med anledning av en föroreningskada, när åtgärden kan medföra ökad risk för spridning eller exponering av föroreningarna | 28 § FMH | Handläggare | MB chef |
| M.6 | Vattenverksamhet | | | |
| M.6.1 | Yttrande till länsstyrelsen i ärende om anmälan av vattenverksamhet till länsstyrelsen eller mark- och miljödomstolen i ärende om tillstånd för vattenverksamhet eller ändringar och omprövningar | 11 kap. 9 och 9a §§, 22 § FVV | Handläggare | MB chef |
| M.7 | Jordbruk och annan verksamhet | | | |
| M.7.1 | Avge yttrande i ärende om anmälan för samråd enligt 12 kap. 6 § MB | 12 kap. 6 § MB | Handläggare | MB chef |
| M.8 | Kemiska produkter och biotekniska organismer | | | |
| M.8.1 | Besluta i ärende om tillstånd för yrkesmässig spridning av bekämpningsmedel | 14 kap. 8 § MB, 2 kap. 40 § FBM | Handläggare | MB chef |
| M.8.2 | Besluta i ärende om anmälan om spridning av bekämpningsmedel | 14 kap. 8 § MB, 2 kap. 41 § FBM | Handläggare | MB chef |
| M.8.3 | Besluta i ärende om undantag från informationsplikten för den som avser att sprida bekämpningsmedel på områden där allmänheten får färdas fritt | 14 kap. 8 § MB, 2 kap. 45 § FBM | Handläggare | MB chef |
| M.8.4 | Besluta i tillsynsärende om skydd mot vattenförorening vid hantering av brandfarliga vätskor | 14 kap. 8 § MB, 28 § FKP | Handläggare | MB chef |
| M.8.5 | Besluta i anmälnings- och tillsynsärende om anläggningar som innehåller fluorerade växthusgaser och ozonnedbrytande ämnen | 14 kap. 8 § MB, FFV | Handläggare | MB chef |
| M.8.6 | Besluta i ärende om anmälan om åtgärd för att avlägsna PCB-produkter i byggnader och anläggningar | 18 § FPCB | Handläggare | MB chef |

| | | | | |
|-------------|---|---|-------------|---------|
| M.8.7 | Besluta i ärende om tillsyn över kemiska produkter och biotekniska organismer i övrigt där nämnden ansvarar för tillsynen | 2 kap. 31-32 d §§ MTF | Handläggare | MB chef |
| M.9 | Avfall och producentansvar | | | |
| M.9.1 | Besluta i ärende om dispens/tillstånd för fastighetsägare eller nyttjanderättshavare att kompostera eller på annat sätt återvinna eller bortskaffa avfall | 15 kap. 25 § MB | Handläggare | MB chef |
| M.9.2 | Besluta i ärende om anmälan om kompostering eller annan återvinning, eller bortskaffande av annat avfall än trädgårdsavfall | 15 kap. 15 § AF | Handläggare | MB chef |
| M.9.3 | Beslut om dispens och undantag från kommunens föreskrifter om avfallshantering | 15 kap. 38, 39 och 41 §§ MB, 9 kap. 1-2 §§ AF | Handläggare | MB chef |
| M.10 | Tillstånds giltighet, omprövning m.m. | | | |
| M.10.1 | Besluta att på ansökan av tillståndshavare upphäva eller ändra bestämmelser och villkor i ett tillståndsbeslut som har fattats på delegation av nämnden | 24 kap. 13 § MB | Handläggare | MB chef |

| | | | | |
|-------------|--|--------------------------------|-------------|---------|
| M.10.2 | Besluta om villkor för tillståndspliktig åtgärd där kommunen är prövningsmyndighet | 16 kap. 2 § MB | Handläggare | MB chef |
| M.11 | Tillsyn | | | |
| M.11.1 | Besluta att lämna klagomål utan åtgärd | 26 kap. 9 § MB | Handläggare | MB chef |
| M.11.2 | Besluta om förelägganden eller förbud utan vite i ärenden där nämnden är tillsynsmyndighet | 26 kap. 9 § MB | Handläggare | MB chef |
| M.11.3 | Besluta att ålägga tidigare ägare eller nyttjanderättshavare att lämna uppgift om ny ägares eller nyttjanderättshavares namn och adress | 26 kap. 9 och 13 §§ MB | Handläggare | MB chef |
| M.11.4 | Besluta att sända föreläggande eller förbud, som meddelats mot någon i egenskap av ägare m.m. till inskrivningsmyndigheten för anteckning i inskrivningsregistret | 26 kap. 15 § MB | Handläggare | MB chef |
| M.11.5 | Besluta att begära att den som bedriver verksamhet, som kan befaras medföra olägenhet för människors hälsa eller påverka miljön, ska lämna förslag till kontrollprogram eller förbättrande åtgärder | 26 kap. 9 och 19 §§ MB | Handläggare | MB chef |
| M.11.6 | Besluta att förelägga den som bedriver verksamhet eller vidtar åtgärd att lämna de uppgifter och handlingar som behövs för tillsynen | 26 kap. 9 och 21 §§ MB | Handläggare | MB chef |
| M.11.7 | Besluta att förelägga den som bedriver verksamhet eller vidtar åtgärd eller som upplåter byggnad för bostäder eller allmänt ändamål, att utföra sådana undersökningar av verksamheten och dess verkningar som behövs för tillsynen | 26 kap. 9 och 22 §§ MB | Handläggare | MB chef |
| M.11.8 | Bestämma att beslut i tillsyns-ärende ska gälla omedelbart även om det överklagas | 26 kap. 26 § MB | Handläggare | MB chef |
| M.11.9 | Bestämma att hålla kvar eller omhändertaga avfall | 26 kap. 13b § MB | Handläggare | MB chef |
| M.12 | Avgifter | | | |
| M.12.1 | Besluta om att påföra avgift för prövning och tillsyn enligt | 27 kap. 1 § MB, Kommunens taxa | Handläggare | MB chef |

| | | | | |
|-------------|---|----------------|-------------|---------|
| | kommunens taxa om avgifter inom miljöbalkens tillämpningsområde | | | |
| M.13 | Tillträde m.m. | | | |
| M.13.1 | Besluta att meddela förbud vid vite av högst 10.000 kronor att rubba eller skada mätapparat eller liknande utrustning som behöver sättas ut vid undersökningar | 28 kap. 7 § MB | Handläggare | MB chef |
| M.13.2 | Besluta att begära polishjälp för att få tillträde till fastigheter, byggnader, andra anläggningar samt transportmedel för att myndighetens uppgifter ska kunna utföras | 28 kap. 8 § MB | Handläggare | MB chef |
| M.14 | Miljösanktionsavgifter | | | |
| M.14.1 | Besluta om miljösanktionsavgift upp till 10.000 kronor | 30 kap. 3 § MB | Handläggare | MB chef |

| L | Livsmedelsområdet m.m. | | | |
|-------|---|---|-------------|-----------|
| | Beskrivning | Lagrum | Delegat | Ersättare |
| L.1 | Livsmedelslag (2006:804) | | | |
| L.1.1 | Besluta att meddela förelägganden som behövs för att lagen, de föreskrifter och beslut som har meddelats med stöd av lagen, de föreskrifter och beslut som har meddelats med stöd av lagen, de EU-bestämmelser som lagen kompletterar och de beslut som har meddelats med stöd av EU-bestämmelserna ska följas. Lag (2021:169). | 22 § LL | Handläggare | MB chef |
| L.1.2 | Besluta om registrering av livsmedelsanläggning. | 2 § LIVSFS 2022:8 | Handläggare | MB-chef |
| L.1.3 | Besluta om registrering av dricksvattenanläggning (LIVSFS 2022:13). | 3 § LIVSFS 2022:8 | Handläggare | MB-chef |
| L.1.4 | Beslut om avregistrering av livsmedelsanläggning. | Artikel 10, punkt 2 i förordning (EU) 2017/625, 15 § i LF | Handläggare | MB chef |
| L.1.5 | Beslut om att i den utsträckning det behövs för offentlig kontroll och annan offentlig verksamhet begära upplysningar och handlingar. | 20 § LL | Handläggare | MB chef |
| L.1.6 | Köpa in livsmedel under dold identitet | 23 a § LL | Handläggare | MB-chef |
| L.1.7 | Besluta att ta hand om vara samt – om förutsättningar för det föreligger – att låta förstöra varan på ägarens bekostnad om varans värde kan antas understiga 4 000 kronor | 24 § första och andra styckena LL, 34 § LF | Handläggare | MB chef |
| L.1.8 | Besluta om att vidta åtgärder för att spåra smitta och undanröja risken för smittspridning | 25 § LL | Handläggare | MB chef |
| L.1.9 | Besluta om rättelse på verksamhetsutövarens egen bekostnad om någon inte fullgör sina skyldigheter enligt lagen, de föreskrifter och beslut som har meddelats med stöd av lagen, de EU eller EG-bestämmelser som | 26 § LL | Handläggare | MB chef |

| | | | | |
|--------|---|---------|-------------|---------|
| | kompletteras av lagen eller de beslut som har meddelats med stöd av EU eller EG-bestämmelserna | | | |
| L.1.10 | Besluta om att begära hjälp av Polismyndigheten för utövande av livsmedelskontrollen eller verkställighet av beslut, om förutsättningar för sådan begäran föreligger. | 27 § LL | Handläggare | MB chef |
| L.1.11 | Besluta att förordna att ett beslut ska gälla omedelbart även om det överklagas | 33 § LL | Handläggare | MB chef |

| | Åtgärder och sanktioner | | | |
|------------|---|------------------------|-------------|---------|
| L.1.10 | Besluta om att varor ska behandlas, att märkning ändras, eller att korrigerande information ska förmedlas till konsumenterna | F 2017/625 Art 138 2 c | Handläggare | MB chef |
| L.1.11 | Besluta om att begränsa eller förbjuda att varor släpps ut på marknaden, förflyttas, förs in i unionen eller exporteras samt förbjuda att de återsänds till den avsändande medlemsstaten eller beordra att de återsänds till den avsändande medlemsstaten | F 2017/625 Art 138 2 d | Handläggare | MB chef |
| L.1.12 | Besluta att aktören ska öka egenkontrollernas frekvens | F 2017/625 Art 138 2 e | Handläggare | MB chef |
| L.1.13 | Besluta att varor dras tillbaka, återkallas, bortskaffas och destrueras, och i tillämpliga fall tillåta att varorna används för andra ändamål än de som de ursprungligen var avsedda för | F 2017/625 Art 138 2 g | Handläggare | MB chef |
| L.1.14 | Besluta att hela eller delar av den berörda aktörens företag, eller dess anläggningar, installationer eller andra lokaler, isoleras eller stängs under en lämplig tidsperiod | F 2017/625 Art 138 2 h | Handläggare | MB chef |
| L.1.15 | Besluta att beordra att hela eller delar av den berörda aktörens verksamhet och, i förekommande fall, de webbplatser som aktören driver eller använder, läggs ner under en lämplig tidsperiod | F 2017/625 Art 138 2 i | Handläggare | MB chef |
| L.1.16 | Besluta att registreringen för den berörda anläggningen, installationen eller transportmedlet återkallas tillfälligt eller slutgiltigt. | F 2917/625 Art 138 2 j | | |
| L.2 | Livsmedelsförordning (2006 :813) | | | |
| L.2.1 | Besluta om skyldighet för den som är sysselsatt med livsmedelsverksamhet att genomgå läkarundersökning om det behövs av livsmedelshygieniska skäl | 8 § LF | Handläggare | MB chef |

| | | | | |
|------------|--|------------------------------------|-------------|---------|
| L.3 | Förordning (2021:176) om avgifter för offentlig kontroll av livsmedel och vissa jordbruksprodukter | | | |
| L.3.1 | Besluta om risk- och erfarenhetsklassificering av livsmedelsföretag samt om årlig kontrollavgift | 3-6 §§ FAOKL, Kommunens taxa | Handläggare | MB chef |
| L.3.2 | Besluta om avgift för registrering | 11 § FAOKL Kommunens taxa | Handläggare | MB chef |
| L.3.3 | Besluta om att sätta ned eller efterskänka avgiften | 18 § FAOKL Kommunens taxa | Handläggare | MB chef |
| L.3.4 | Besluta att inte ta ut avgift om den sammanlagda kontrolltiden underskrider 30 minuter under ett och samma kalenderår | 18 § FAOKL Kommunens taxa | Handläggare | MB chef |
| L.3.5 | Besluta om avgift för kontroll och annan offentlig verksamhet som hänger samman med kontrollen | 4 § FAOKL | Handläggare | MB chef |
| L.3.6 | Besluta om avgift för kontroll efter klagomål och för uppföljande kontroll | 8 och 9 §§ FAOKL Kommunens taxa | Handläggare | MB chef |
| L.4 | Lagen (2006:805) om foder och animaliska biprodukter, förordning (2006:814) om foder och animaliska biprodukter | | | |
| L.4.1 | Besluta att meddela förelägganden och förbud som behövs för efterlevnaden av lagen, de föreskrifter som meddelats med stöd av lagen, de EG-bestämmelser som kompletteras av lagen samt de beslut som meddelats med stöd av EG-bestämmelserna | 23 § LFAB, 12 § FFAB | Handläggare | MB chef |
| L.4.2 | Besluta att ta hand om en vara samt – om förutsättningar för det föreligger – att låta förstöra varan på ägarens bekostnad, om varans värde antas understiga 4 000 kronor | 25 § LFAB | Handläggare | MB chef |
| L.4.3 | Besluta om att begära om att begära hjälp av Polismyndigheten för utövande av kontrollen eller verkställighet av beslut, om förutsättningar för sådan begäran föreligger | 27 § LFAB | Handläggare | MB chef |

| | | | | |
|------------|---|---|-------------|---------|
| L.4.4 | Besluta att förordna att ett beslut ska gälla omedelbart även om det överklagas | 33 § LFAB | Handläggare | MB chef |
| L.5 | Förordning (2021:176) om avgifter för offentlig kontroll av foder och animaliska biprodukter | | | |
| L.5.1 | Besluta om risk- och erfarenhetsklassificering av foderföretagare och företagare som befattar sig med animaliska biprodukter samt besluta om årlig kontrollavgift | 3-6 § FAOKF, Kommunens taxa | Handläggare | MB chef |
| L.5.2 | Besluta att sätta ned eller efterskänka avgiften | 11 § FAOKF, Kommunens taxa | Handläggare | MB chef |
| L.5.3 | Besluta om avgift för offentlig kontroll som ursprungligen inte var planerad och offentlig verksamhet som hänger samman med kontrollen | 12-13 § FAOKF, 1 Art 79 2 c och art 83 p 1 2017/625, Kommunens taxa | Handläggare | MB chef |
| L.6 | Livsmedelsverkets föreskrifter om dricksvatten (LIVFS 2022:12) | | | |
| L.6.1 | Besluta om att fastställa faroanalys | 15 § LIVFS 2022:12 | Handläggare | MB-chef |
| L.6.2 | Besluta om att fastställa undersökningsprogram | 21 § LIVSFS 2022:12 | Handläggare | MB-chef |
| L.6.3 | Besluta om att medge undantag från 11-13 §§ i LIVSFS 2022:12 (faroanalys) | 33 § LIVFS 2022:12 | Handläggare | MB-chef |
| L.6.4 | Besluta att en livsmedelsföretagare kan undantas från dessa föreskrifter i fråga om dricksvatten som används specifikt för dennes livsmedelsverksamhet. | 34 § LIVSFS 2022:12? | Handläggare | MB-chef |

| P | Plan- och byggområdet | | | |
|------------|---|---|----------------|------------------|
| | Beskrivning | Lagrum | Delegat | Ersättare |
| P.1 | Att ta fram detaljplaner och områdesbestämmelser | | | |
| P.1.1 | Ingå plankostnadsavtal för detaljplanearbetet | 12 kap. 8 § PBL Kommunens taxa | MB chef | MB ordförande |
| P.1.2 | Besluta att sända ut planhandlingar för granskning, om inga revideringar gjorts eller betydande yttranden inkommit under samrådsförfarandet | 5 kap. 18 § PBL | Handläggare | MB chef |
| P.2 | Bygglov, rivningslov och marklov m.m. | | | |
| P.2.1 | Besluta om bygglov m.m. | 9 kap. 30-38 §§ PBL, 6 kap. 1-3 §§ PBF | Handläggare | MB chef |
| P.3 | Genomförandet av bygg-, rivnings- och markåtgärder | | | |
| P.3.1 | Besluta om att byggnadsverk får tas i bruk utan att slutbesked lämnats | 10 kap. 4 § PBL | Handläggare | MB chef |
| P.3.2 | Besluta att ge startbesked om det enligt 10 kap 14 § inte behövs något tekniskt samråd | 10 kap. 22 § PBL | Handläggare | MB chef |
| P.3.3 | Besluta att förelägga byggherren att ge in de ytterligare handlingar som behövs för prövningen av frågan om startbesked om det enligt 10 kap 14 § PBL inte behövs något tekniskt samråd | 10 kap. 22 § PBL | Handläggare | MB chef |

| | | | | |
|-------|---|-----------------------------------|-------------|---------|
| P.3.4 | <p>Besluta att med startbesked godkänna att en åtgärd får påbörjas och att i startbeskedet</p> <ul style="list-style-type: none"> - fastställa den kontrollplan som ska gälla med uppgift om vem eller vilka som är sakkunniga eller kontrollansvariga - bestämma de villkor som behövs för att få påbörja åtgärden - bestämma villkor och ungefärlig tidpunkt för utstakning som behövs - bestämma de handlingar som ska lämnas inför beslut om slutbesked ge de upplysningar om krav enligt annan lagstiftning som behövs | 10 kap. 23-24 §§ PBL | Handläggare | MB chef |
| P.3.5 | Anmärkning i anslutning till arbetsplatsbesök/besiktning inom ramen för nämndens tillsynsarbete som innefattar för byggherren bindande föreskrift. Föreläggande med påföljd (vite eller åtgärd) beslutas av nämnden | 10 kap. 27 § PBL, 11 kap. 8 § PBL | Handläggare | MB chef |
| P.3.6 | Besluta att det för rivningsåtgärder inte behövs någon kontrollplan | 10 kap. 18 § PBL | Handläggare | MB chef |
| P.3.7 | Besluta om kompletterande villkor för bygg/rivnings- åtgärderna eller kontrollen | 10 kap. 19 § PBL | Handläggare | MB chef |
| P.3.8 | Besluta om slutbesked respektive om interimistiskt slutbesked | 10 kap. 34-37 §§ PBL | Handläggare | MB chef |

| P.4 | Tillsyn, tillträde, ingripanden och påföljder | | | |
|------------|--|----------------------|-------------|---------|
| P.4.1 | Avge ingripandebesked inom ramen för föreskrifterna i 11 kap. PBL | 11 kap. 7 § PBL | Handläggare | MB chef |
| P.4.2 | Besluta att av polismyndigheten begära det biträde som behövs för tillträde enligt 11 kap. 8 § PBL | 11 kap. 9 § PBL | Handläggare | MB chef |
| P.4.3 | Besluta om lovföreläggande om lovpliktig åtgärd har vidtagits utan lov, om det är sannolikt att lov kan ges för åtgärden och delegaten har befogenhet att besluta i lovärendet | 11 kap. 17 § PBL | Handläggare | MB chef |
| P.4.4 | Beslut om föreläggande för underhållsutredning | 11 kap. 18 § PBL | Handläggare | MB chef |
| P.4.5 | <ul style="list-style-type: none"> - Beslut om åtgärdsföreläggande - Beslut om rättelseförelägganden - Beslut om rivningsförelägganden - Beslut om förelägganden för ökad trafiksäkerhet - Beslut om föreläggande av stängsel kring industrianläggningar som inte används - Beslut om produktförelägganden - Beslut om genomförande på bekostnad av den förelagda | 11 kap. 19-28 §§ PBL | Handläggare | MB chef |
| P.4.6 | Anteckningar i fastighetsregistrets inskrivningsdel | 11 kap. 40§ PBL | Handläggare | MB chef |
| P.4.7 | Beslut om förbud mot fortsatt arbete eller åtgärd | 11 kap. 30-32 §§ PBL | Handläggare | MB chef |
| P.4.8 | Besluta om förbud mot användning av byggnadsverk om byggnadsverket har säkerhetsbrister | 11 kap. 33 § PBL | Handläggare | MB chef |
| P.4.9 | Besluta att utse annan funktionskontrollant | 11 kap. 34 § PBL | Handläggare | MB chef |
| P.4.10 | Besluta att entlediga kontrollansvarig inom ramen för föreskrifterna i 10 kap. 11 § eller efter förslag från byggherren, besluta om en ny kontrollansvarig | 11 kap. 35 § PBL | Handläggare | MB chef |

| | | | | |
|------------|---|--|-------------|---------|
| P.4.11 | Besluta att ansöka om handräckning hos kronofogde-myndigheten för tillträde enligt 11 kap. 8 § eller när någon har underlåtit att utföra arbete eller vidta en åtgärd som har förelagts honom eller henne enligt 10 kap. 19, 21 eller 22 §§ PBL | 11 kap. 39 § PBL | Handläggare | MB chef |
| P.5 | Byggnadsnämnden | | | |
| P.5.1 | Besluta om avgifter i enskilda ärenden/fall med tillämpning av kommunens plan- och bygglovtaxa, även uttag av avgift i förskott | 12 kap. 8-11 §§ PBL, Kommunens taxa | Handläggare | MB chef |
| P.6 | Plan- och byggförordningen m.m. | | | |
| P.6.1 | Besluta om särskild besiktning av hissar och andra motordrivna anordningar | 8 kap. 6 § PBF, 5 kap. 9 § PBF | Handläggare | MB chef |
| P.6.2 | Besluta om användningsförbud för hissar och andra motordrivna anordningar med tillämpning av bestämmelserna i 3 kap. 4 § | Boverkets föreskrifter och allmänna råd (BFS 2012:11 H 14) om hissar och vissa andra motordrivna anordningar | Handläggare | MB chef |
| P.6.3 | Besluta om föreläggande (utan vite) mot ägare till byggnader som inte fullgör sina skyldigheter ifråga om funktionskontroll av ventilationssystem | 11 kap. 19-20 §§ PBL | Handläggare | MB chef |
| P.6.4 | Besluta om senareläggning av besiktningstidpunkt inom ramen för föreskrifterna | Boverkets föreskrifter och allmänna råd om Funktionskontroll av Ventilations-system, BFS 2017 :10 4 § | Handläggare | MB chef |

| | | | | |
|-------------|---|------------------|-------------|---------|
| P.7 | Boverkets byggregler | | | |
| P.7.1 | Besluta att medge mindre avvikelse från föreskrifterna om det finns särskilda skäl och byggnadsprojektet ändå kan bli tekniskt tillfredsställande och det inte finns någon avsevärd olägenhet från annan synpunkt | BBR 1:21 | Handläggare | MB chef |
| P.8 | Fastighetsbildningslagen | | | |
| P.8.1 | Företräda byggnadsnämnden vid samråd med lantmäterimyndigheten med rätt att anföra att frågan om förhandsbesked eller bygglov bör avgöras innan fastighetsbildning sker | 4 kap. 25 FBL | Handläggare | MB chef |
| P.8.2 | Godkännande av förrättning, förrättningsbeslut eller gränsutmärkning | 15 kap. 11 § FBL | Handläggare | MB chef |
| P.9 | Anläggningslagen | | | |
| P.9.1 | Företräda byggnadsnämnden vid samråd med lantmäterimyndigheten | 21 §§ AL | Handläggare | MB chef |
| P.9.2 | Rätt att påkalla förrättning | 18 § AL | Handläggare | MB chef |
| P.9.3 | Godkännande av beslut eller åtgärd | 30 § AL | Handläggare | MB chef |
| P.10 | Ledningsrättslagen | | | |
| P.10.1 | Företräda byggnadsnämnden vid samråd med lantmäterimyndigheten | 19 § LRL | Handläggare | MB chef |
| P.10.2 | Godkännande av beslut eller åtgärd | 28 § LRL | Handläggare | MB chef |

| Ö | Vissa övriga ärenden | | | |
|------|--|--------------------------------------|-------------|-----------|
| | Beskrivning | Lagrum | Delegat | Ersättare |
| Ö.1 | Avge yttrande till länsstyrelsen i ärende rörande bidrag för åtgärder i bostäder | 26 kap. 6 § MB | Handläggare | MB chef |
| Ö.2 | Avge yttrande till länsstyrelse i ärende om tillstånd för att inrätta hem för vård och boende som drivs av en enskild eller sammanslutning | 26 kap. 6 § MB | Handläggare | MB chef |
| Ö.3 | Avge yttrande till polismyndighet i ärende om allmänna sammankomster, offentliga tillställningar, bullrande verksamheter och liknande verksamheter | 26 kap. 6 § MB | Handläggare | MB chef |
| Ö.4 | Avge yttrande till polismyndighet i ärende om tillstånd till hotell- och pensionatsrörelse | 26 kap. 6 § MB | Handläggare | MB chef |
| Ö.5 | Avge yttrande till Polismyndigheten beträffande tillstånd för störande nattarbete | Allmänna lokala ordningsföreskrifter | Handläggare | MB chef |
| Ö.6 | Besluta att begära upplysningar eller handlingar som behövs för sådan tillsyn enligt strålskyddslagen som nämnden ansvarar för | 8 kap. 4 § SSL, 8 kap. 5 § SSF | Handläggare | MB chef |
| Ö.7 | Besluta om förelägganden i ärenden där nämnden är tillsynsmyndighet | 8 kap. 6 § SSL | Handläggare | MB chef |
| Ö.8 | Besluta i ärende om solarier inom nämndens ansvarsområde - med anledning av anmälan av verksamhet i vilken solarium upplåts till allmänheten - i övrigt - kontrollköp | 8 kap. 5 § SSL 8 kap. 6 § SSF | Handläggare | MB chef |
| Ö.9 | Besluta att ta ut avgift för tillsynsärende enligt strålskyddslagstiftningen | 8 kap. 14 § SSF, Kommunens taxa | Handläggare | MB chef |
| Ö.10 | Avge yttrande till länsstyrelsen avseende tillstånd till utströende av aska efter kremering | 30 § BF | Handläggare | MB chef |

| | | | | |
|------|--|--|-------------|---------|
| Ö.11 | Besluta i ärenden om fastställande av belägenhetsadress, fastställande av lägenhetsnummer och rätt att meddela förelägganden | 10, 11 och 22 §§ Lag (2006:378) om lägenhetsregister | Handläggare | MB chef |
| Ö.12 | Avge yttrande över vägplaner | 14a-14c §§ Väglag (1971:948) | Handläggare | MB chef |
| Ö.13 | Avge yttrande till andra myndigheter angående MKB enligt MB i samband med prövning enligt annan lagstiftning | 6 kap. MB | Handläggare | MB chef |
| Ö.14 | Avge yttrande till Energimarknadsinspektionen avseende nätkoncession | 8 § EF | Handläggare | MB chef |
| | | | | |

den 17 februari 2023

Diarienummer MIL.2014.816

§ 8 Anmälan om förorenad mark och föreläggande

St1 Sverige AB, tidigare Svenska Shell, har vid flertal tillfällen genomfört miljötekniska markundersökningar och utfört ett par schaktsaneringar på fastigheten Hammerdal 3:149. Den första undersökningen skedde 2004 och den senaste genomfördes 2022, totalt finns åtta rapporter angående markföroreningen på fastigheten.

Schaktsaneringarna har minskat föroreningens mängd och därmed har även riskerna med föroreningarna minskat. Undersökningarna har visat att restföroreningarna inom fastigheten medför små risker för människors hälsa och för miljön. Däremot har undersökningarna inte avgränsat föroreningarnas utbredning och det är inte klarlagt om föroreningarna spridits till andra fastigheter, främst i sydlig riktning. Föroreningen bedöms vara avgränsad i nordlig riktning, till viss del i östlig riktning.

Underlag till beslut

Tjänsteskrivelse. *Bilaga 7.*

St1 Hammerdal rapport 20141016

Rapport St1 Hammerdal fd Shell 0407 EBH.

Rapport St1 Hammerdal EBH 2017 etapp1 rev.

Miljöteknisk markundersökning.

Kompletterande utredning.

Kompletterande miljöteknisk markundersökning.

Yrkande

Ordföranden föreslår att nämnden beslutar enligt tjänstemannens förslag och finner bifall till detta.

den 17 februari 2023

Fortsättning av § 8

Miljö- och byggnämndens beslut

Miljö- och byggnämnden förelägger St1 Sverige AB (556308-5942) att senast till 30 november 2023 genomföra och redovisa resultat från en miljöteknisk markundersökning rörande markförorening från drivmedelsverksamheten på fastigheten Hammerdal 4:139. Redovisningen ska visa på markföroreningens utbredning i samtliga väderstreck samt en riskbedömning av föroreningssituationen.

Redovisningen ska särskilt ta hänsyn till risken för påverkan på Natura 2000-området Ammerån och Storån.

Skäl för beslutet

Bedömningen i ärendet utgår från skälighetsbedömningen för förorenade områden i 10 kap. 2 § och 4 § miljöbalken. Där ska eventuella krav vara miljömässigt motiverade, tekniskt möjliga att genomföra och vara ekonomiskt rimliga. Om en åtgärd inte är miljömässigt motiverad eller tekniskt möjlig eller ekonomiskt rimlig ska nämnden inte kräva åtgärden.

För aktuell markförorening är det framförallt bensen som medför den största risken för påverkan på människors hälsa och för miljön.

För dricksvatten finns ett gränsvärde på bensen som är 1 mikrogram per liter ($\mu\text{g/l}$). Bensenhalten i grundvattnet på fastigheten har uppmätts till 3 000 $\mu\text{g/l}$. För att så höga halter ska kunna finnas i grundvattnet behöver halten bensen i jorden där grundvattnet bildas vara 80 milligram per kilo torrsubstans (mg/kg ts) eller mer (uppgiften kommer från Naturvårdsverkets beräkningsprogram för platsspecifika riktvärden). Riktvärdet för mindre känslig markanvändning i jord med avseende på bensen är 0,04 mg/kg ts . Denna halt gäller för att skydda grundvattnet för förorening. För att inte riskera att grundvattnet kan påverka Hammerdalssjön (ingår i Natura-2000 området Ammerån och Storån) anges riktvärdet för bensen till 34 mg/kg ts .

Bensen är också ett kritiskt ämne för påverkan på det kommunala dricksvatten. Bensen kan migrera genom vattenledningar av plast. Då gränsvärdet för dricksvatten är så pass lågt kan en markförorening som ligger utmed en vattenledning påverka vattenkvaliteten i ledningen.

den 17 februari 2023

Fortsättning av § 8

Risken ökar med längden på ledningen som påverkas av markföroreningen och om flödet i ledningen är lågt. Risken för påverkan är därmed större på en serviceledning än på en huvudvattenledning på grund av utspädningseffekten i ledningar med högt flöde.

Det finns skäl att avgränsa föroreningen för att kunna göra en riskbedömning för det förorenade området. Även om risken bedöms vara liten för påverkan på fastigheten Hammerdal 3:149 så saknas tillräckligt med uppgifter för att kunna bedöma påverkan på grundvattnet i ett större sammanhang och risken för påverkan på närliggande fastigheter som nyttjas för bostadsändamål samt den totala belastningen på Natura 2000-området.

Lagstiftning

26 kap. 9 § och 22 § miljöbalken (1998:808)

10 kap. 2 § och 4 § miljöbalken

Hur man överklagar

Om ni är missnöjd med detta beslut kan ni skriva till länsstyrelsen och överklaga. Ange vilket beslut som avses, varför det ska ändras samt vilken ändring ni vill ha.

Skrivelsen ska ställas till Länsstyrelsen i Jämtlands län men lämnas in eller skickas till Miljö- och byggnämnden i Strömsunds kommun, Box 500, 833 24 Strömsund. Den ska ha kommit in till Miljö- och byggnämnden inom tre (3) veckor från den dag ni fick del av beslutet.

Beslut skickas till

ST1 SVERIGE AB

den 22 februari 2023

Diarienummer MIL.2014.816

HAMMERDAL 3:149 - Anmälan om förorenad mark och föreläggande om kompletterande undersökningar

Sammanfattning

St1 Sverige AB, tidigare Svenska Shell, har vid flertal tillfällen genomfört miljötekniska markundersökningar och utfört ett par schaktsaneringar på fastigheten Hammerdal 3:149. Den första undersökningen skedde 2004 och den senaste genomfördes 2022, totalt finns åtta rapporter angående markföroreningen på fastigheten.

Schaktsaneringarna har minskat föroreningens mängd och därmed har även riskerna med föroreningarna minskat. Undersökningarna har visat att restföroreningarna inom fastigheten medför små risker för människors hälsa och för miljön. Däremot har undersökningarna inte avgränsat föroreningarnas utbredning och det är inte klarlagt om föroreningarna spridits till andra fastigheter, främst i sydlig riktning. Föroreningen bedöms vara avgränsad i nordlig riktning, till viss del i östlig riktning.

Beskrivning av ärendet

Ansvar för det förorenade området

På fastigheten Hammerdal 3:149 har det tidigare funnits en bensinstation. Marken har konstaterats vara förorenad med petroleumkolväten. Det är i första hand verksamhetsutövaren som orsakat föroreningen som har ansvaret för att undersöka och vid behov åtgärda föroreningen. Det är i aktuellt fall St1 Sverige AB, tidigare Shell, som har ansvaret för föroreningen. St1 Sverige AB har genomfört flertalet undersökningar och ett par saneringar på fastigheten.

Även om det genomförts flertalet undersökningar så är föroreningen inte avgränsad i alla riktningar. Detta medför att det inte går att göra en riskbedömning av föroreningen. Det är inte känt om föroreningen har spridits till närliggande fastigheter och på vilket sätt som föroreningen kan påverka människors hälsa på närliggande fastigheter eller för miljön.

Föroreningens art och risker

Föroreningar på gamla drivmedelsanläggningar består i huvudsak av petroleumprodukter och spillolja. Generella risker med dessa föroreningar är påverkan på människors hälsa genom inandning av ångor, hudkontakt, intag av föroreningar via ätliga växter, förorenat vatten eller förorenad jord (främst barn som kan äta jord). Petroleumföroreningar kan även påverka marklevande organismer och därmed påverka ekosystemet i jorden samt växtligheten ovan

den 22 februari 2023

Diarienummer MIL.2014.816

marken. Petroleumföroreningar kan spridas i marken, främst via ledningar, markskikt med mer genomsläppligt material eller via grundvatten.

Petroleumföroreningar kan delas upp i följande grupper:

- Alifatiska kolväten, som är raka kolväten (paraffiner) eller cykliska kolväten (naftener).
- Aromatiska kolväten, som består av en bensenring, en omättad cyklisk plan kolväteförening bestående av sex kolatomer, med eller utan andra kolväteföreningar bundna till sig.
- Polyaromatiska kolväten, där två eller flera bensenringar ingår i samma förening

Alifatiska kolväten har mindre giftverkan, lägre vattenlöslighet och är lättare nedbrytbara i naturen. Vattenlösligheten och rörligheten i mark minskar med ökat antal kolatomer. Ämnen med färre kolatomer kan enklare övergå i gasfas och kan därför påverka människors hälsa vid inandning, exempelvis vid inträngning i en byggnad som står ovanför föroreningen. I övrigt kan dessa ämnen påverka hälsan genom intag av växter eller jord och via hudkontakt (kolväten kan relativt lätt passera människans hud och därmed komma in i kroppen den vägen). Främst de alifater med många kolatomer har ganska stor påverkan på marklevande organismer och påverkar därmed markmiljön i ganska stor omfattning

Aromatiska kolväten är mer lösliga i vatten, detta gäller framförallt bensen (endast en bensenring utan andra ämnesgrupper i förening). Bensen är hälsoskadligt och cancerframkallande. Bensen bedöms ha större risk än övriga ämnen inom denna grupp, vilket visar sig genom att ämnet har mycket lägre riktvärden för bedömning av markföroreningar än andra kolväteföreningar. Gränsvärdet är i allmänhet hundra gånger lägre för bensen än andra aromatiska kolväten som exempelvis xylene och toluen. Aromatiska kolväten kan övergå i ånga och därför påverka människor vid inandning. Denna ämnesgrupp kan även påverka människan via intag av dricksvatten, växter eller jord och via hudkontakt. De aromater har ganska stor påverkan på marklevande organismer och påverkar därmed markmiljön i ganska stor omfattning

Polyaromatiska kolväten är mycket hälsoskadliga, främst cancerframkallande. De är mindre vattenlösliga och rörliga i mark än gruppen aromatiska kolväten. Denna ämnesgrupp delas oftast in i tre grupper beroende på hur stora molekylerna är. Flyktigheten, det vill säga hur lätt ämnet övergår i gasfas, varierar mycket inom gruppen där vissa PAH:er påverkar hälsan mest via inandning, andra via hudkontakt och del främst via intag av växter, dricksvatten eller jord. De flesta PAH:er har ganska stor påverkan på marklevande organismer och påverkar därmed markmiljön i ganska stor omfattning.

den 22 februari 2023

Diarienummer MIL.2014.816

Spridningsrisker

Genom fastigheten går kommunala vatten och avloppsledningar. Framförallt vattenledningar kan påverkas av petroleumföroreningar, dels genom att föroreningen kan migrera genom vattenledningen och dels genom att ledningsgravar kan vara en spridningsväg för föroreningen. I anslutning till fastigheten går E45, där vägkroppen kan vara en spridningsväg då denna i allmänhet består av genomsläppligt material. Det finns risk för att föroreningen har spridits sig till närliggande fastigheter med bostäder. Om föroreningen migrerar genom vattenledningar sprids föroreningen med det kommunal dricksvattnet och därmed påverkas många abonnenter av föroreningen.

Fastigheten ligger inom avrinningsområdet för Natura 2000-området Ammerån och Storån. I bevarandeplanen för Natura 2000-området finns det särskilt angivet en möjlig hotbild för området genom utsläpp från punktkällor. Ett förorenat markområde är ett exempel på ett sådant punktutsläpp.

Förslag till miljö- och byggnämndens beslut

Miljö- och byggnämnden förelägger St1 Sverige AB (556308-5942) att senast till 30 november 2023 genomföra och redovisa resultat från en miljöteknisk markundersökning rörande markförorening från drivmedelsverksamheten på fastigheten Hammerdal 4:139. Redovisningen ska visa på markföroreningens utbredning i samtliga väderstreck samt en riskbedömning av föroreningssituationen. Redovisningen ska särskilt ta hänsyn till risken för påverkan på Natura 2000-området Ammerån och Storån.

Skäl för beslutet

Bedömningen i ärendet utgår från skälighetsbedömningen för förorenade områden i 10 kap. 2 § och 4 § miljöbalken. Där ska eventuella krav vara miljömässigt motiverade, tekniskt möjliga att genomföra och vara ekonomiskt rimliga. Om en åtgärd inte är miljömässigt motiverad eller tekniskt möjlig eller ekonomiskt rimlig ska nämnden inte kräva åtgärden.

För aktuell markförorening är det framförallt bensen som medför den största risken för påverkan på människors hälsa och för miljön.

För dricksvatten finns ett gränsvärde på bensen som är 1 mikrogram per liter ($\mu\text{g/l}$). Bensenhalten i grundvattnet på fastigheten har uppmätts till $3\,000\mu\text{g/l}$. För att så höga halter ska kunna finnas i grundvattnet behöver halten bensen i jorden där grundvattnet bildas vara 80 milligram per kilo torrsbstans (mg/kg ts) eller mer (uppgiften kommer från Naturvårdsverkets beräkningsprogram för platsspecifika riktvärden). Riktvärdet för mindre känslig markanvändning i jord med avseende på bensen är $0,04\text{ mg/kg ts}$. Denna halt gäller för att skydda grundvattnet för förorening. För att inte riskera att grundvattnet kan påverka

den 22 februari 2023

Diarienummer MIL.2014.816

Hammerdalssjön (ingår i Natura-2000 området Ammerån och Storån) anges riktvärdet för bensen till 34 mg/kg ts.

Bensen är också ett kritiskt ämne för påverkan på det kommunala dricksvatten. Bensen kan migrera genom vattenledningar av plast. Då gränsvärdet för dricksvatten är så pass lågt kan en markförorening som ligger utmed en vattenledning påverka vattenkvaliteten i ledningen. Risken ökar med längden på ledningen som påverkas av markföroreningen och om flödet i ledningen är lågt. Risken för påverkan är därmed större på en serviceledning än på en huvudvattenledning på grund av utspädningseffekten i ledningar med högt flöde.

Det finns skäl att avgränsa föroreningen för att kunna göra en riskbedömning för det förorenade området. Även om risken bedöms vara liten för påverkan på fastigheten Hammerdal 3:149 så saknas tillräckligt med uppgifter för att kunna bedöma påverkan på grundvattnet i ett större sammanhang och risken för påverkan på närliggande fastigheter som nyttjas för bostadsändamål samt den totala belastningen på Natura 2000-området.

Lagstiftning

26 kap. 9 § och 22 § miljöbalken (1998:808)

10 kap. 2 § och 4 § miljöbalken

Hur man överklagar

Om ni är missnöjd med detta beslut kan ni skriva till länsstyrelsen och överklaga. Ange vilket beslut som avses, varför det ska ändras samt vilken ändring ni vill ha.

Skrivelsen ska ställas till Länsstyrelsen i Jämtlands län men lämnas in eller skickas till Miljö- och byggnämnden i Strömsunds kommun, Box 500, 833 24 Strömsund. Den ska ha kommit in till Miljö- och byggnämnden inom tre (3) veckor från den dag ni fick del av beslutet.

Beslutet skickas till

ST1 Sverige AB

Ansvarig förvaltning och tjänsteperson

Miljö- och byggavdelningen

Tomas Hedin

miljö- och hälsoskyddsinspektör

Diarienummer MEA.2022.913

§ 9 Ansökan om tillstånd för enskilt avlopp

Sammanfattning

Fastighetsägarna anser att de inte ska behöva betala någon avgift för tillståndsprövningen av aktuellt avlopp. Orsaken till detta är att avloppet har haft brister sedan det anlades mellan 2005 och 2007 samt att miljö- och byggnämnden borde ha sett till att avloppet åtgärdats långt innan de blev fastighetsägare.

Underlag till beslut

Tjänsteskrivelse. *Bilaga 8.*

E-post från fastighetsägaren

Inspektionsrapport. *Bilaga 9.*

Delegationsbeslut MBN § D 640. *Bilaga 10.*

Nämnden taxa 2022.

Yrkande

Ordföranden föreslår att nämnden beslutar enligt tjänstemannens förslag ett och finner bifall till detta.

Miljö- och byggnämndens beslut

Miljö- och byggnämnden beslutar att avslå begäran om avgiftsbefrielse.

Skäl för beslutet

De avgifter som miljö- och byggnämnden tar ut ska baseras på det arbete nämnden utför för aktuellt ärende eller tillsyn. För ärenden som nämnden har stora volymer av, exempelvis handläggning av ansökningar för enskilt avlopp, har nämnden satt en generell tidsåtgång som ska motsvara en normal handläggning av ärendetypen.

den 17 februari 2023

Fortsättning § 9

För enskilt avlopp har nämnden satt sex timmars handläggning. I den tiden ingår registrering, platsbesök, restid, inspektionsrapport, beslut, uppföljning av dokumentationen där det ingår att meddela kundtjänst om det nya avloppet, sätta tömningsintervall, informera sökanden om reglerna kring slamtömning och slutligen arkivering. För aktuellt ärende har dessa arbetsuppgifter ingått, med undantag för uppföljning och arbetsinsatserna som följer efter det att slutredovisning har kommit in till nämnden. Dessa arbetsuppgifter kommer att utföras senare när det blir aktuellt.

Att nämnden under längre tid haft tillsynsärenden på aktuellt avlopp har ingen betydelse för handläggningen av tillståndet till det nya avloppet. Om nämnden anser att nedlagt tillsynstid i dessa ärenden skulle ha debiteras tillsynsavgift för så skulle det ha skett under handläggningen av dessa ärenden. Det är inte rimligt att omfattande tillsyn i ett tidigare skede skulle var en särskild omständighet där nämnden bör göra avsteg från taxan i enlighet med bestämmelserna i 1 kap 8 § nämndens taxa. Det finns heller inte stöd i aktuellt ärende att tillämpa undantagen för debitering av avgifter enligt 4 kap. 3 § i nämndens taxa.

Lagstiftning

27 kap. 1 § miljöbalken (1998:808)

1 kap. 8 § miljö- och byggnämndens taxa, kommunens författningssamling 8:1

4 kap. 3 § miljö- och byggnämndens taxa, kommunens författningssamling 8:1

Hur man överklagar

Om ni är missnöjd med detta beslut kan ni skriva till länsstyrelsen och överklaga. Ange vilket beslut som avses, varför det ska ändras samt vilken ändring ni vill ha.

Skrivelsen ska ställas till Länsstyrelsen i Jämtlands län men lämnas in eller skickas till Miljö- och byggnämnden i Strömsunds kommun, Box 500, 833 24 Strömsund. Den ska ha kommit in till Miljö- och byggnämnden inom tre (3) veckor från den dag ni fick del av beslutet.

den 17 februari 2023

Fortsättning § 9

Beslut skickas till

Fastighetsägaren

den 22 februari 2023

Diarienummer MEA.2022.913

SILJEÅSEN 1:67 - Ansökan om tillstånd för enskilt avlopp - Begäran om avgiftsbefrielse

Sammanfattning

Fastighetsägarna anser att de inte ska behöva betala någon avgift för tillståndsprövningen av aktuellt avlopp. Orsaken till detta är att avloppet har haft brister sedan det anlades mellan 2005 och 2007 samt att miljö- och byggnämnden borde ha sett till att avloppet åtgärdats långt innan de blev fastighetsägare.

Beskrivning av ärendet

Aktuell fastighet tillhörde Gubbhögens gemensamhetsanläggning för avlopp. I början av 2000-talet påbörjades arbetet med att åtgärda befintligt avlopp, som endast bestod av en slamavskiljare med utsläpp i Flåsjön, se miljö- och byggnämndens ärende med diarienummer MIL.2000.699. Detta arbete resulterade i att gemensamhetsanläggningen ersattes med enskilda avlopp, se miljö- och byggnämndens ärende med diarienummer MIL.2005.819. Under perioden 2006 till 2008 byggdes nya enskilda avlopp till de fastigheter som tidigare var anslutna till gemensamhetsanläggningen. Vissa avlopp blev gemensamma för ett fåtal fastigheter, exempelvis aktuell anläggning som var gemensam för två fastigheter.

2011 uppdagades att aktuell anläggning hade bristfällig funktion, se miljö- och byggnämndens ärende med diarienummer MEA.2011.981. Det fanns stort tillflöde av ovidkommande avloppsvatten, vilket medförde att infiltrationen inte kunde ta emot allt inkommande vatten. Detta resulterade i att avloppsvatten bräddade över brunnslock till slamavskiljaren och fördelningsbrunn. Då personal från teknik- och serviceförvaltningen varit entreprenör åt VA-föreningen vid tidpunkten för anläggandet av aktuellt avlopp gjordes en uppgörelse att kommunen bekostade åtgärder på avloppet. Detta arbete utfördes av annan entreprenör. Miljö- och byggnämnden genomförde platsbesök 19 augusti 2015, vid det tillfället hade anläggningen inga synbara brister och ärendet avslutades.

2018 öppnade miljö- och byggnämnden ett nytt ärende då det visat sig att slamtömmaren konstaterat bristfällig infiltration vid flertalet tömningstillfällen, se miljö- och byggavdelningens ärende med diarienummer MEA.2018.65. Allt sedan dess har de ny fastighetsägarna undersökt orsaken till de höga flöden av ovidkommande vatten som omöjliggör funktionen på avloppsanläggningen. I detta arbete har även VA-föreningen samt tidigare och nya entreprenörer varit delaktiga. Slutligen resulterade arbetet med att en helt ny anläggning byggdes

den 22 februari 2023

Diarienummer MEA.2022.913

och att det inte längre är ett gemensamt avlopp tillsammans med fritidshuset på Siljeåsen 1:104, aktuellt ärende MEA.2022.913.

Fastighetsägaren anser att de haft mycket besvär med det dåligt fungerande avloppet. Framförallt har de fått vara pådrivande till att undersöka vad bristerna beror på, utreda ansvarsfrågan och upprätta förslag på åtgärder. De anser att de inte har haft något eget ansvar för de brister som funnits på anläggningen samt att miljö- och byggnämnden haft dålig förmåga att se till att avloppet blivit åtgärdat tidigare.

Förslag till miljö- och byggnämndens beslut

Nedan följer tre möjliga beslutsalternativ. Varje beslutsalternativ har var sin motivering under rubriken "Skäl för beslutet".

1. Miljö- och byggnämnden beslutar att avslå begäran om avgiftsbefrielse.
2. *Miljö- och byggnämnden beslutar att medge avgiftsbefrielse enligt 1 kap. 8 § kommunens författningssamling 8:1.*
3. *Miljö- och byggnämnden beslutar att sätta ned avgift till 50% enligt 1 kap. 8 § kommunens författningssamling 8:1*

Skäl för beslutet

Motivering till alternativ 1

De avgifter som miljö- och byggnämnden tar ut ska baseras på det arbete nämnden utför för aktuellt ärende eller tillsyn. För ärenden som nämnden har stora volymer av, exempelvis handläggning av ansökningar för enskilt avlopp, har nämnden satt en generell tidsåtgång som ska motsvara en normal handläggning av ärendetypen.

För enskilt avlopp har nämnden satt sex timmars handläggning. I den tiden ingår registrering, platsbesök, restid, inspektionsrapport, beslut, uppföljning av dokumentationen där det ingår att meddela kundtjänst om det nya avloppet, sätta tömningsintervall, informera sökanden om reglerna kring slamtömning och slutligen arkivering. För aktuellt ärende har dessa arbetsuppgifter ingått, med undantag för uppföljning och arbetsinsatserna som följer efter det att slutredovisning har kommit in till nämnden. Dessa arbetsuppgifter kommer att utföras senare när det blir aktuellt.

Att nämnden under längre tid haft tillsynsärenden på aktuellt avlopp har ingen betydelse för handläggningen av tillståndet till det nya avloppet. Om nämnden anser att nedlagt tillsynstid i dessa ärenden skulle ha debiteras tillsynsavgift för så skulle det ha skett under handläggningen av dessa ärenden. Det är inte

den 22 februari 2023

Diarienummer MEA.2022.913

rimligt att omfattande tillsyn i ett tidigare skede skulle var en särskild omständighet där nämnden bör göra avsteg från taxan i enlighet med bestämmelserna i 1 kap 8 § nämndens taxa. Det finns heller inte stöd i aktuellt ärende att tillämpa undantagen för debitering av avgifter enligt 4 kap. 3 § i nämndens taxa.

Motivering till alternativ 2

De avgifter som miljö- och byggnämnden tar ut ska baseras på det arbete nämnden utför för aktuellt ärende eller tillsyn. För ärenden som nämnden har stora volymer av, exempelvis handläggning av ansökningar för enskilt avlopp, har nämnden satt en generell tidsåtgång som ska motsvara en normal handläggning av ärendetypen.

För enskilt avlopp har nämnden satt sex timmars handläggning. I den tiden ingår registrering, platsbesök, restid, inspektionsrapport, beslut, uppföljning av dokumentationen där det ingår att meddela kundtjänst om det nya avloppet, sätta tömningsintervall, informera sökanden om reglerna kring slamtömning och slutligen arkivering.

Miljö- och byggnämnden anser att problemen med befintligt avlopp borde ha varit åtgärdade långt tidigare. Nämnden har vid flertalet tillfällen tidigare krävt åtgärder på avloppet utan att dessa åtgärder blivit bestående. Dessa omständigheter är så pass unika att avgiften blir orimlig för fastighetsägaren. Det är rimligt att skattekollektivet tar kostnaderna för handläggning av aktuellt ärende. Nämnden har därmed anledning att tillämpa bestämmelserna i 1 kap. 8 § i nämndens taxa.

Motivering till alternativ 3

De avgifter som miljö- och byggnämnden tar ut ska baseras på det arbete nämnden utför för aktuellt ärende eller tillsyn. För ärenden som nämnden har stora volymer av, exempelvis handläggning av ansökningar för enskilt avlopp, har nämnden satt en generell tidsåtgång som ska motsvara en normal handläggning av ärendetypen.

För enskilt avlopp har nämnden satt sex timmars handläggning. I den tiden ingår registrering, platsbesök, restid, inspektionsrapport, beslut, uppföljning av dokumentationen där det ingår att meddela kundtjänst om det nya avloppet, sätta tömningsintervall, informera sökanden om reglerna kring slamtömning och slutligen arkivering.

Miljö- och byggnämnden anser att problemen med befintligt avlopp borde ha varit åtgärdade långt tidigare. Nämnden har vid flertalet tillfällen tidigare krävt åtgärder på avloppet utan att dessa åtgärder blivit bestående. Dessa

den 22 februari 2023

Diarienummer MEA.2022.913

omständigheter är så pass unika att full avgift blir orimlig för fastighetsägaren. Det är rimligt att skattekollektivet tar delar av kostnaderna för handläggning av aktuellt ärende. Nämnden har därmed anledning att tillämpa bestämmelserna i 1 kap. 8 § i nämndens taxa. Lämplig nivå för avgift är den som nämnden debiterar för vid anmälningspliktiga ändringar av befintligt avlopp, det vill säga tre timmar.

Lagstiftning

27 kap. 1 § miljöbalken (1998:808)

1 kap. 8 § miljö- och byggnämndens taxa, kommunens författningssamling 8:1

4 kap. 3 § miljö- och byggnämndens taxa, kommunens författningssamling 8:1

Hur man överklagar

Om ni är missnöjd med detta beslut kan ni skriva till länsstyrelsen och överklaga. Ange vilket beslut som avses, varför det ska ändras samt vilken ändring ni vill ha.

Skrivelsen ska ställas till Länsstyrelsen i Jämtlands län men lämnas in eller skickas till Miljö- och byggnämnden i Strömsunds kommun, Box 500, 833 24 Strömsund. Den ska ha kommit in till Miljö- och byggnämnden inom tre (3) veckor från den dag ni fick del av beslutet.

Beslutet skickas till

Fastighetsägare till Siljeåsen 1:67

Ansvarig förvaltning och tjänsteperson

Miljö- och byggavdelningen

Tomas Hedin

miljö- och hälsoskyddsinspektör

Miljö- och byggavdelningen

Tomas Hedin
miljö- och hälsoskyddsinspektör
tomas.hedin@stromsund.se
0670-164 43

Stornäsuddens VA AB

Lagmansgatan 43
83331 Strömsund

SILJEÅSEN 1:67 - Inspektionsrapport platsbesök 10 oktober

Närvarande: Bengt Lindberg, Stornäsuddens VA
Moe?, boende på fastigheten
Tomas Hedin, miljö- och byggavdelningen

Kommunicering inför beslut

Denna inspektionsrapport är en del av beslutsunderlaget. Nämnden är skyldig att kommunicera beslutsunderlag som tillförts ärendet av någon annan än sökanden. Ni har möjlighet att lämna synpunkter eller komplettera underlaget inför beslut. Om inga synpunkter har kommit till senast 10 november kommer beslut att tas på befintligt beslutsunderlag. Om ni vill få beslut tidigare och inte har några synpunkter på underlaget kan ni meddela detta via e-post till tomas.hedin@stromsund.se, telefon 0670-164 43, eller brev på adress enligt fotnot.

Riskbedömning utifrån länsstyrelsernas GIS-stöd för enskilda avlopp

Risker för påverkan av avloppsvattnet

Riskerna bedöms i en skala där 0 är ingen risk och 4 är mycket stor risk. Nedan följer en sammanfattning av dessa risker. Kartdatabasen finns på följande länk: <https://ext-geoportal.lansstyrelsen.se/standard/?appid=920b023b74d84b3eac70d847ea9b2c42>

Riskbedömningen utgår från geologiska förutsättningar där risken för påverkan av grundvattnet och markens självreningsförmåga (retention) ingår, risker ur hygienisk synpunkt (smittspridning) samt påverkan utifrån näringsämnen (fosfor och kväve).

De geologiska riskerna bedöms som måttlig, där risken för påverkan av grundvattnet är ganska stor (3) och markens självreningsförmåga bedöms vara ganska hög (2).

För hälsoskydd det finnas en risk (3). Det är risken för påverkan på enskilda vattentäkter (mer än 50 hus med egna adresser inom 200 m).

För kväve bedöms det vara ingen risk (0).

För fosfor det vara ingen risk (0).

Miljö- och byggavdelningen

Särskilda skyddsvärden

Fastigheten berörs inte av några kända förorenade områden, skyddad natur eller kända fornlämningar.

Noteringar och bedömningar utifrån platsbesök

Terrängen i närområdet har en ganska jämn sluttning ner mot Flåsjön. Det finns flertalet fuktiga stråk som följer sänkor i riktning mot sjön. Det finns gemensamt vatten via vattenförening med Flåsjön som ytvattentäkt.

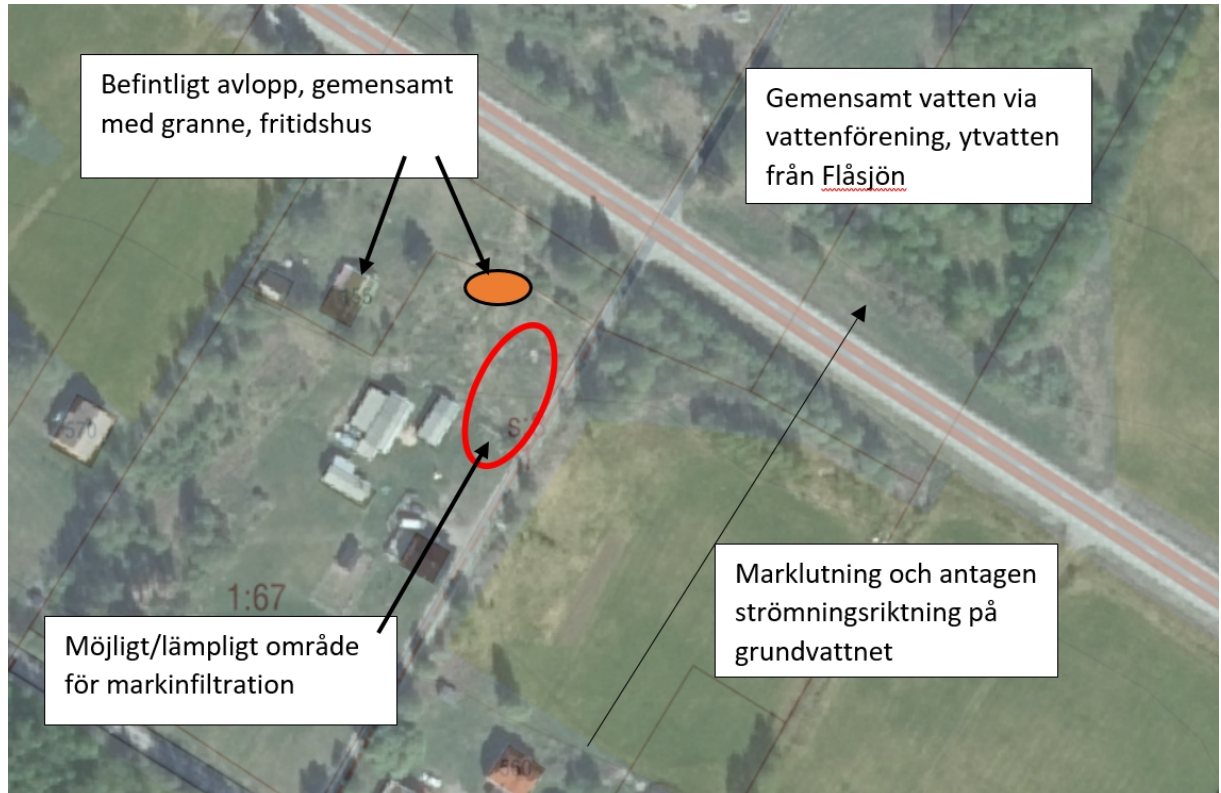

Den huvudsakliga risken med ett enskilt avlopp på fastigheten är påverkan på enskilda vattentäkter. Denna risk är mycket liten då det finns gemensamt vatten. Den kartdatabas som beräknar risker för enskilt avlopp på aktuell plats saknar uppgifter om privata vattenföreningar. Trots avsaknad av enskilda dricksvattentäkter så har grundvattnet i sig alltid ett skyddsvärde. Av den anledningen och för att erhålla bra funktion på infiltrationen ska spridningsrören ligga minst en meter ovanför högsta grundvattenytan.

Enligt Sveriges geologiska undersöknings (SGU) brunnsarkiv finns det inga registrerade brunnar i närheten, närmast ligger cirka en kilometer bort.

Skogsstyrelsen har en karttjänst med bedömd markfuktighet, se kartbild på nedan. Inom fastigheten klassas marken som frisk till frisk-fuktig. Det kommer antagligen att behövas ett förstärkningsskikt med sand direkt under spridningsskiktet för att säkerställa infiltrationskapaciteten i underliggande mark. Bedömningen av förstärkningslagrets mäktighet görs primärt av den anlitate entreprenören. Vid osäkerhet kan en siktanalys och/eller perkolationsprov på schaktbotten genomföras. Utifrån markfuktighetskartan kan det finnas bättre förutsättningar för markinfiltration högre upp i riktning mot det egna bostadshuset.



Fastighetsägaren kan anlägga ett avlopp med så kallade infiltrationskassetter. Denna anläggning kräver något mindre yta än en traditionell infiltration. Val av anläggning gör fastighetsägaren själv i samråd med entreprenören.

Ett observationsrör för grundvattennivån i marken ska finnas uppströms anläggningen. Botten på observationsröret ska ligga minst en meter (1,4 m i principskissen från Havs- och vattenmyndigheten nedan) djupare i marken än infiltrationsrörens nivå. Även om avståndet till grundvattnet med stor säkerhet är mer än en meter visar ett observationsrör om marken genomsläpplighet är tillräcklig och om infiltrationen börjar bli tät.

Längd- och tvärsnitt av anläggningen

Havs
och Vatten
myndigheten

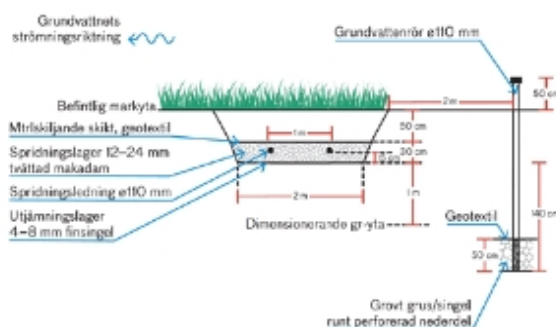
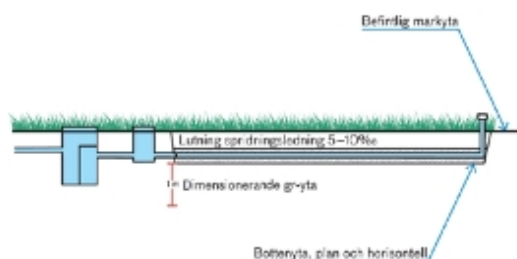

Miljö- och byggavdelningen

Miljö- och byggavdelningen

Tomas Hedin
miljö- och hälsoskyddsinspektör

Miljö- och byggnämnden

Tomas Hedin
miljö- och hälsoskyddsinspektör
tomas.hedin@stromsund.se
0670-164 43

Karlsson Strömbom, Ida

GUBBHÖGEN 145
833 96 STRÖMSUND

SILJEÅSEN 1:67 - Ansökan om tillstånd för enskilt avlopp

Beslut

Miljö- och byggnämnden gör bedömningen att ändringen är så pass omfattande att nytt tillstånd krävs.

Miljö- och byggnämnden beslutar att lämna tillstånd för enskild avloppsanordning på fastigheten SILJEÅSEN 1:67. Miljö- och byggnämnden gör bedömningen att det på aktuell plats endast krävs normal skyddsnivå. Beslutet förenas med följande villkor:

1. Avloppsvattnet ska ledas via en tät ledning till en trekammarbrunn som har en våtvolum (volum under utloppsrörets underkant) av minst 2 000 l eller annan slamavskiljare med motsvarande funktion.
2. Efter slamavskiljning ska avloppsvattnet ledas till en fördelningsbrunn och vidare till en markinfiltration som bör ha minst 2 spridningsledningar som sammanlagt är på 30 m, t.ex. 2x15 m eller 3x10 m alternativt enligt lägginstruktion för vald anläggning med infiltrationskassetter.
3. Slamavskiljaren ska placeras högst 15 m från för slamtömningsbil framkomlig väg.
4. Avståndet mellan infiltrationens spridningsledningar och den dimensionerande grundvattenytan (högsta beräknade grundvattennivån på fastigheten) på minst 1 m och minst 1 m berg.
5. Ett grundvattenrör ska finnas intill infiltrationen, ca 2 m uppströms grundvattnets strömningsriktning och det ska vara minst 1 m djupare än nivån för spridarledningarna. Avståndet mellan spridarledningarnas nivå i marken och grundvattenrörets överkant, ska finnas markerat väl synligt på grundvattenröret.
6. Tak-, grund- och ytvatten får inte avledas till avloppsanläggningen.

Därutöver förelägger miljö- och byggnämnden Ida Karlsson Strömbom att dokumentera anläggningens utförande, se utdelad dokumentationsmall. Dokumentationen ska skickas till miljö- och byggavdelningen senast tre månader efter det att anläggning är byggd.

Tillståndet förfaller om arbetet inte har påbörjats inom 2 år eller slutförts inom 5 år

Lagstöd

16 kap. 2 § miljöbalken (1998:808)
26 kap. 9 § miljöbalken
9 kap. 7 § miljöbalken

Strömsunds kommun

Miljö- och byggnämnden

13 § förordningen(1998:899) om miljöfarlig verksamhet och hälsoskydd
Havs- och vattenmyndighetens allmänna råd HVMFS 2016:17

Skäl till beslut

Enligt länsstyrelsens kartdatabas för lokal riskbedömning av enskilda avlopp så bedömer miljö- och byggnämnden att den största risken för aktuellt avlopp är påverkan på grundvattnet. För skydd mot grundvattnet finns särskilt villkor i beslutet, se punkt 4. Enligt kartdatabasen har övriga parametrar mycket små risker utifrån miljö- och hälsosynpunkt.

Miljö- och byggnämnden gör bedömningen att avloppet inte medför några oacceptabla risker för negativ omgivningspåverkan. Nämnden bör därför meddela tillstånd för aktuellt avlopp.

Beskrivning av ärendet

Fastighetsägaren har gjort en anmälan om ändring av befintligt avlopp på fastigheten. Ändringen består av att anlägga ny slamavskiljare och ny infiltration. Då utsläppsplatsen flyttas bedöms ändringen så pass omfattande att nytt tillstånd krävs.

Miljö- och byggavdelningen har genomfört platsbesök med entreprenör och boende på fastigheten. Vid inspektionstillfället diskuterades generella och specifika risker med enskilt avlopp på fastigheten. Inspektionsrapport från platsbesöket har kommunicerats med entreprenör och fastighetsägaren.

Avgift

Enligt miljö- och byggnämndens taxa kommunens författningssamling 8:1 bilaga 2 ska en avgift betalas för prövning av enskild avloppsanläggning på 5 952 kr. Faktura skickas ut senare.

Upplysningar

På fastigheten ska ovan nämnda dokumentation finnas tillgänglig. Där ska även detta beslut finnas. Fastighetsägaren ska notera eventuella åtgärder, t.ex. om det förekommit driftstörningar och de åtgärder som vidtagits med anledning av detta. Vidare bör det finnas noteringar när slamtömning skett och om några brister upptäckts. Därutöver ska det tillsammans med dokumentationen finnas eventuella driftsinstruktioner som erhållits av leverantör av avloppsanläggningen.

För miljö- och byggnämnden

Tomas Hedin
miljö- och hälsoskyddsinspektör

Bilaga:

Dokumentationsmall

Miljö- och byggnämnden

Hur man överklagar

Om ni är missnöjd med detta beslut kan ni skriva till länsstyrelsen och överklaga. Ange vilket beslut ni överklagar och tala om varför ni anser att beslutet ska ändras och vilken ändring ni vill ha.

Skrivelsen ska ställas till Länsstyrelsen i Jämtlands län, men lämnas/skickas till Miljö- och byggnämnden i Strömsunds kommun, Box 500, 833 24 Strömsund. Den ska ha kommit in till miljö- och byggnämnden inom tre (3) veckor från den dag ni fick del av beslutet.

Diarienummer MEA.2022.30

§ 10 Ansökan/Anmälan om tillstånd för enskilt avlopp

Sammanfattning

Vid slamtömning har det konstaterats stora brister på det enskilda avloppet på fastigheten Orrnäs 5:5. Miljö- och byggavdelningen har gjort en inspektion på fastigheten och noterat att infiltrationen är relativt kort och har en tydlig påverkan på ett närliggande dike. Delar av infiltrationen och det påverkade diket ligger inom vattenskyddsområdets sekundära skyddszon för den kommunala dricksvattentäkten i Rossön.

Befintligt avlopp behöver åtgärdas. Fastigheten ligger inom kommunens verksamhetsområde för vatten och avlopp. Fastigheten har kommunalt vatten och har tidigare även varit ansluten till det kommunala avloppet. Fastighetsägaren har lämnat in en ansökan om att anlägga ett nytt enskilt avlopp på fastigheten.

Underlag till beslut

Tjänsteskrivelse

Inspektionsrapport. *Bilaga 11.*

Tillsynsrapport. *Bilaga 12.*

Beskrivning av ärendet

Fastigheten har varit ansluten till det kommunala avloppet. I kommunens arkiv finns det handlingar från 1961 där det framgår att bostadshuset på fastigheten är påkopplat till det kommunala avloppet. Nedstigningsbrunnen som en gång i tiden var anslutningspunkt för det kommunala avloppet finns fortfarande kvar på fastigheten. Det finns ingen dokumentation i arkivet som visar när det kommunala avloppet ersattes med ett enskilt avlopp. I arkivet finns ingen ansökan om tillstånd för och därmed inget beslut från miljö- och byggnämnden (eller motsvarande från den tiden) för ändringen. Det finns inte heller någon dokumentation kring orsakerna till att avloppet ändrades. Då tidpunkten för anläggandet av det enskilda avloppet på fastigheten är okänd, men har skett någon gång mellan 1961 och 2014 (vilket är året för första noterade slamtömningen på anläggningen, enligt kommunens register över slamtjänster).

den 17 februari 2023

Fortsättning § 10

När det gäller kommunalt avlopp, verksamhetsområdet och regler för huvudmannens ansvar (nuvarande teknik- och serviceförvaltningen, AVA-enheten) är det reglerat i lag (2006:412) om allmänna vattentjänster, tidigare lag (1970:244) om allmänna vatten och avloppsanläggningar. Den senare ersatte en tidigare version av lag (1955:314) om allmänna vatten och avloppsanläggningar. Det innebär att det fanns regler kring huvudmannens ansvar för avlopp inom verksamhetsområdet vid den tidpunkt när kommunalt avlopp ersattes med ett enskilt avlopp.

I kommunens arkiv finns det varken handlingar som rör förändringar i verksamhetsområdet eller några handlingar som visar att huvudmannskapet för det enskilda avloppet överlämnats till fastighetsägaren. Det är tveksamt om ett sådant överlämnande har haft stöd i de lagar som reglerar allmänna vattentjänster.

Yrkande

Ordföranden föreslår att nämnden beslutar enligt tjänstemannens förslag och finner bifall till detta.

Miljö- och byggnämndens beslut

Miljö- och byggnämnden avslår fastighetsägarens ansökan om enskilt avlopp på fastigheten Orrnäs 5:5.

Skäl för beslutet

Då det i arkivhandlingar finns uppgifter om att fastigheten hade kommunalt avlopp 1961 så kan nämnden dra slutsatsen att förändringarna på avloppet måste ha genomförts av huvudmannen för det kommunala avloppet. Ändringarna innebar att den tidigare anslutningen till det kommunala reningsverket ersattes med ett enskilt avlopp. Då fastigheten hade kommunalt avlopp innan ändringen medför detta att rådigheten för de vidtagna åtgärderna åvilade huvudmannen. Det innebär att det rimligtvis är huvudmannen för det kommunala avloppsanläggningen som är ansvarig för den enskilda avloppsanläggningen eftersom fastigheten fortsatt ligger inom verksamhetsområdet för vatten och avlopp.

den 17 februari 2023

Fortsättning § 10

Nämnden gör bedömningen att det är Strömsunds kommun, teknik- och serviceförvaltningens AVA-enhet, som är huvudman för det enskilda avloppet på fastigheten Orrnäs 5:5.

Det är därmed inte fastighetsägaren som avgör vilken avloppslösning som ska finnas för fastigheten. Bostadshuset ingår alltså i verksamhetsområdet för kommunalt avlopp, där avloppet ska omhändertas av huvudmannen. Fråga om ny anslutningspunkt och de installationer som krävs för att avleda avloppsvattnet till det kommunala avloppsreningsverket regleras i lag om allmänna vattentjänster samt kommunens "Allmänna bestämmelser för användande av Strömsunds kommuns allmänna vatten- och avloppsanläggningar"(kommunens författningssamling 5:0). Om huvudmannen även fortsättningsvis önskar att ha ett enskilt avlopp på fastigheten ska huvudmannen lämna in en ansökan om detta till miljö- och byggnämnden.

Nämnden beslutar att avslå fastighetsägarens ansökan om anläggande av nytt enskilt avlopp inom verksamhetsområdet då det inte är fastighetsägaren som har ansvaret och rådigheten över anläggningen. Nämnden gör bedömningen att det nuvarande enskilda avloppet ingår i kommunens verksamhetsområde och med kommunen som huvudman. Det är därmed huvudmannen för vattentjänsten (det kommunala avloppet) som har rättighet och skyldighet att åtgärda bristerna på det befintliga enskilda avloppet.

Vid tillämpning av miljöbalken är begreppet verksamhetsutövaren central. För miljöfarlig verksamhet anges det i 9 kap. 1 § miljöbalken (1998:808) vad som är miljöfarlig verksamhet. I första punkten finns "utsläpp av avloppsvatten". Vidare finns det i 2 kap. 1-6 § miljöbalken angivet att det är den som bedriver verksamheter (verksamhetsutövaren) eller vidtar en åtgärd som kraven i balken ska riktas mot. Då nämnden gjort bedömningen att det enskilda avloppet ingår i verksamhetsområdet för kommunalt avlopp så är det också huvudmannen som nämnden ska rikta sin myndighetsutövning mot. I de flesta fall när nämnden handlägger ansökningar för enskilda avlopp saknas verksamhetsområde eller annan huvudman för avloppsanläggningen. Vid dessa tillfällen är det fastighetsägaren som är ansvarig för det enskilda avloppet.

Fortsättning § 10

Hur man överklagar

Om ni är missnöjd med detta beslut kan ni skriva till länsstyrelsen och överklaga. Ange vilket beslut som avses, varför det ska ändras samt vilken ändring ni vill ha.

Skrivelsen ska ställas till Länsstyrelsen i Jämtlands län men lämnas in eller skickas till Miljö- och byggnämnden i Strömsunds kommun, Box 500, 833 24 Strömsund. Den ska ha kommit in till Miljö- och byggnämnden inom tre (3) veckor från den dag ni fick del av beslutet.

Beslut skickas till

Fastighetsägaren
Teknik- och serviceförvaltningen, AVA-enheten

Miljö- och byggavdelningen

Tomas Hedin
miljö- och hälsoskyddsinspektör
tomas.hedin@stromsund.se
0670-164 43

Anders Sjödin
HOTINGSVÄGEN 57
883 95 Rossön

ORRNÄS 5:5 - Inspektionsrapport platsbesök 13 maj

Närvarande: Anders Sjödin, via telefon
Tomas Hedin, miljö- och byggavdelningen

Kommunicering inför beslut

Denna inspektionsrapport är en del av beslutsunderlaget. Nämnden är skyldig att kommunicera beslutsunderlag som tillförts ärendet av någon annan än sökanden. Ni har möjlighet att lämna synpunkter eller komplettera underlaget inför beslut. Om inga synpunkter har kommit till senast 31 maj kommer beslut att tas på befintligt beslutsunderlag. Om ni vill få beslut tidigare och inte har några synpunkter på underlaget kan ni meddela detta via e-post till tomas.hedin@stromsund.se, telefon 0670-164 43, eller brev på adress enligt fotnot.

Kopia på inspektionsrapporten kommer att skickas till kommunens AVA-enhet för bedömning kring möjligheten för anslutning till kommunalt avlopp.

Riskbedömning utifrån länsstyrelsernas GIS-stöd för enskilda avlopp

Risker för påverkan av avloppsvattnet

Riskerna bedöms i en skala där 0 är ingen risk och 4 är mycket stor risk. Nedan följer en sammanfattning av dessa risker. Kartdatabasen finns på följande länk: <https://ext-geoportal.lansstyrelsen.se/standard/?appid=920b023b74d84b3eac70d847ea9b2c42>

Riskbedömningen utgår från geologiska förutsättningar där risken för påverkan av grundvattnet och markens självreningsförmåga (retention) ingår, risker ur hygienisk synpunkt (smittspridning) samt påverkan utifrån näringsämnen (fosfor och kväve).

De geologiska riskerna bedöms som ganska låg, där risken för påverkan av grundvattnet är ganska låg (2) och markens självreningsförmåga ganska hög (2).

För hälsoskydd bedöms det vara ingen risk (0).

För kväve bedöms det vara ingen risk (0).

För fosfor bedöms det vara ingen risk (0).

Enligt databasen beräknas grundvattnets fyllnadsgrad till 67 % den 13 maj. Den högsta grundvattennivån beräknas vara 0,8 m över observerad grundvattenyta den 13 maj.

Miljö- och byggavdelningen

Särskilda skyddsvärden

Fastigheten ligger i direkt anslutning till sekundär skyddszon för Rossöns vattentäkt. Fastigheten berörs inte av några kända förorenade områden, kända fornlämningar eller andra kända skyddsvärden.

Noteringar och bedömningar utifrån platsbesök

Gräns för primär och sekundär skyddszon markerad på kartbild nedan.

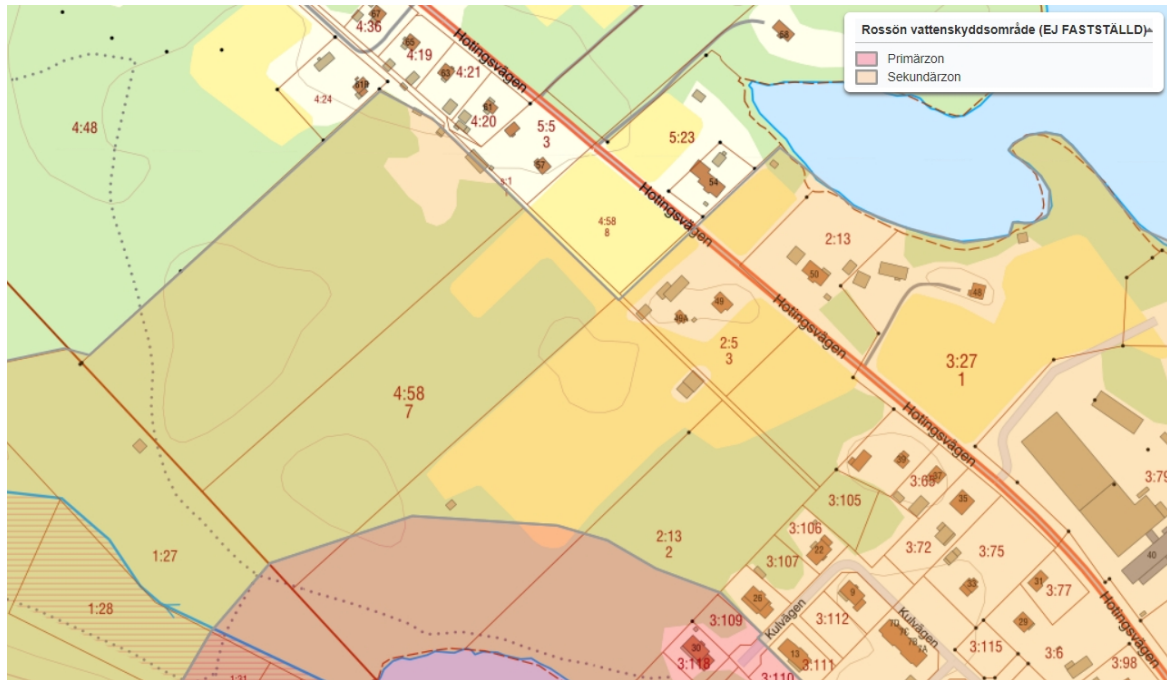

Nedan finns verksamhetsområdet för vatten och avlopp markerat.

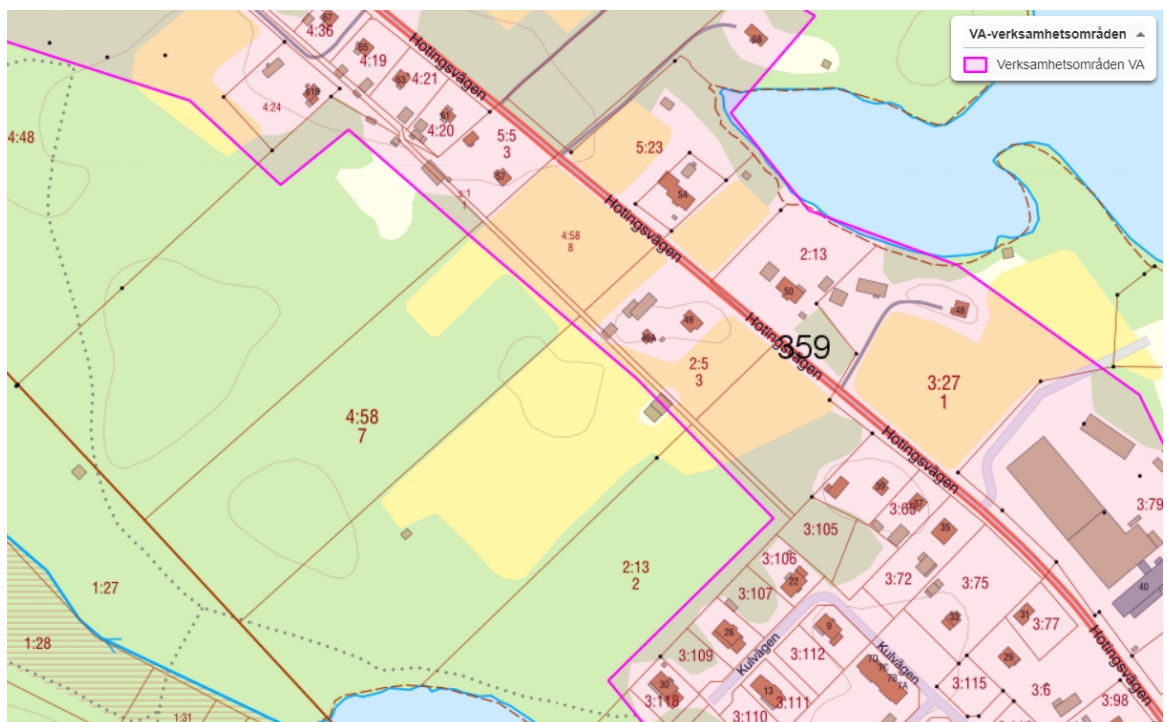

Miljö- och byggavdelningen

Fastigheten ligger inom verksamhetsområdet. Befintligt avlopp ligger inom sekundär skyddszon för Rossöns vattentäkt. Fastigheten har tidigare haft kommunalt avlopp. Detta togs bort och ett enskilt avlopp anlades (av kommunen?) då det blev ständiga stopp i avloppsledningen på grund av svag lutning på ledningen. På fastigheten finns en nedstigningsbrunn kvar enligt kommunens digitala ledningskarta.

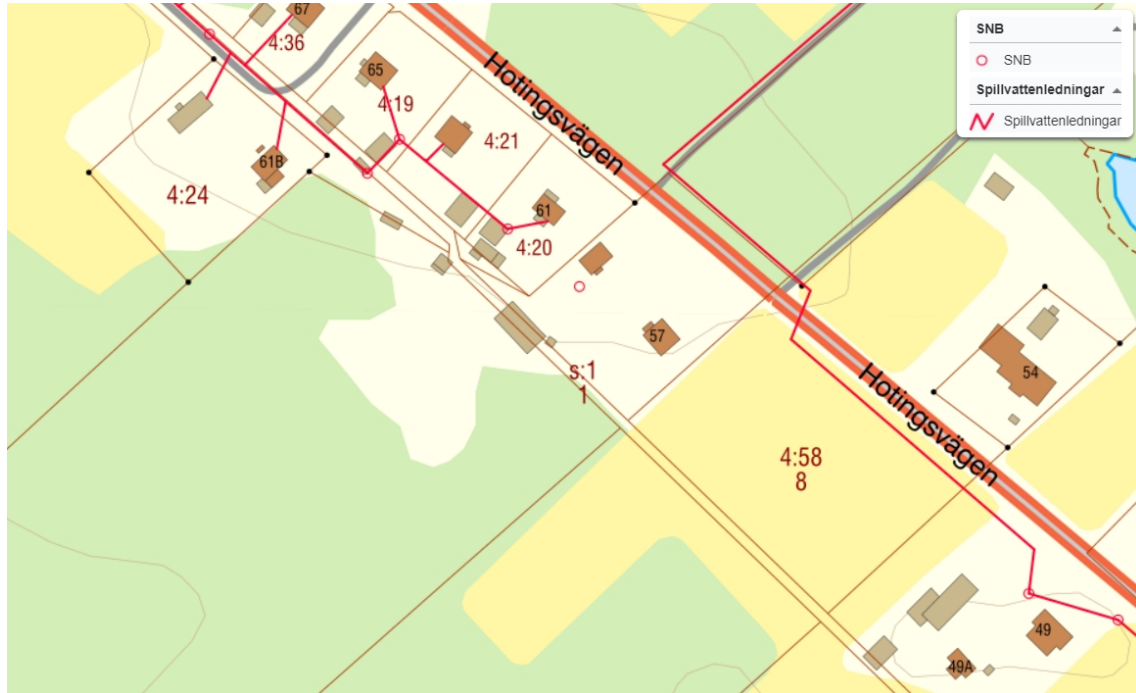

Befintligt avlopp är placerad i nära anslutning till där samfälligheten S:1 passerar genom fastigheten Orrnäs 5:5. Se kartbild nedan.



Miljö- och byggavdelningen

Kommunalt avlopp

Miljö- och byggavdelningen gör bedömningen att bostadshuset i första hand borde förses med en fastighetsnära pumpstation och återigen kopplas på det kommunala avloppsledningsnätet. Bostaden ligger inom kommunalt verksamhetsområde och har en nedstigningsbrunn på tomten. Det är svårt att anordna nytt enskilt avlopp utanför sekundär skyddszon för Rossöns vattentäkt. Om detta ska kunna lösas kommer avloppsvattnet att behöva pumpas. Det kan vara nödvändigt med pumpning även på befintlig plats då det periodvis är mycket blött på platsen för infiltrationen.

Enskilt avlopp

Det är möjligt att anlägga enskilt avlopp med infiltration antingen utanför den sekundära skyddszonen eller på samma plats som tidigare anläggning. Det är troligt att oavsett placering kommer avloppsvattnet att behöva pumpas upp så att infiltrationen hamnar i befintlig marknivå eller något högre. Om traditionell infiltration väljs utan pumpning behöver grundvattennivån kontrolleras på platsen. Infiltrationsrören behöver ligga minst 1 m ovanför högsta grundvattenytan på där infiltrationen placeras.

Enligt Sveriges geologiska undersöknings (SGU) brunnsarkiv finns det två borrhade energibrunnar i närheten, visas som gröna fyrkanter i kartbilden nedan. Den nordliga visas i dialogrutan där avståndet till berg är 12 m och grundvattenytan ligger på 4 m under marknivå. Energibrunnen hos närmaste grannen har ett jorddjup på 13 m medans uppgiften om avstånd till grundvattnet bedöms inte vara trovärdig (14 m under marknivå). Då terrängen är relativt plan och marken består genomsläpplig isälvavlagring bör grundvattnet ligg något högre än sjönivå, därav bedöms 4 m till grundvattenytan som trovärdig. Jordlagrets mäktighet är ganska stort, antagligen mer än 10 m på fastigheten. Nuvarande infiltration ligger betydligt lägre i terräng än bostadshuset. Det var svårt att bedöma vid inspektionstillfället om vattnet i diket och på åkern är smältvatten på väg ner i marken eller ytligt grundvatten.

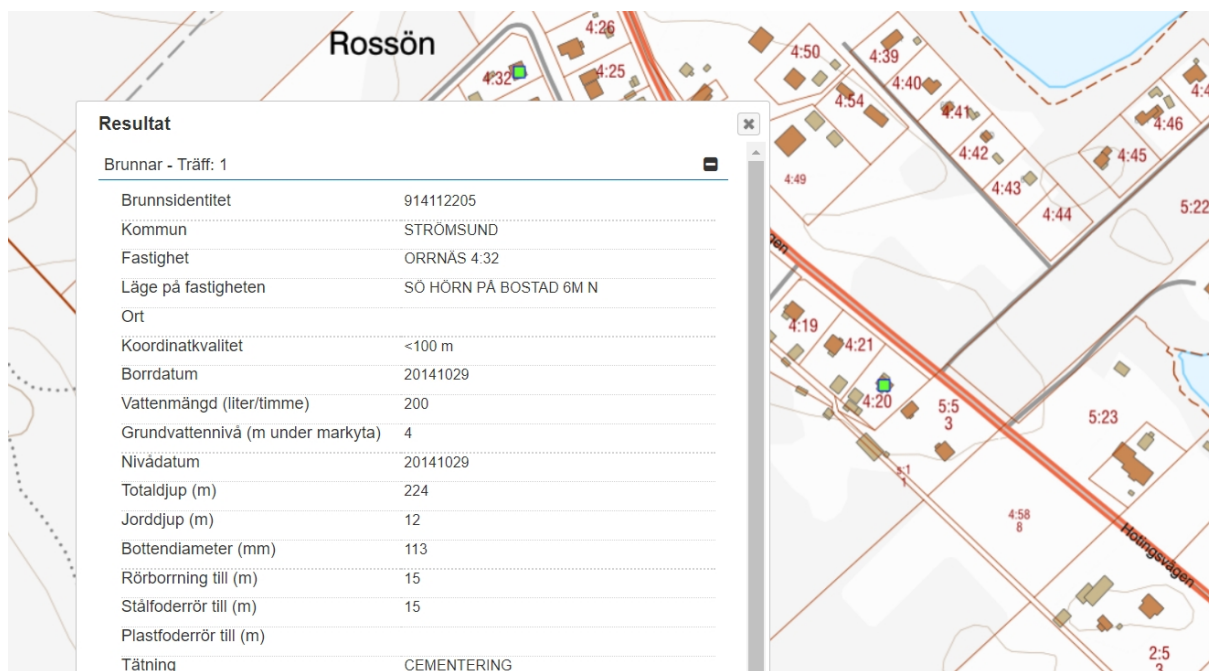

Miljö- och byggavdelningen

Skogsstyrelsen har en karttjänst med bedömd markfuktighet, se kartbild på nästa sida. Inom fastigheten klassas marken som frisk till frisk-fuktig. Utifrån dessa karttjänst är det möjligt att infiltrationen behöver ett förstärkningslager (någon decimeter) med sand direkt under infiltrationsrören. Bedömningen av förstärkningslagrets mäktighet görs primärt av den anlitate entreprenören. Vid osäkerhet kan en siktanalys och/eller perkolationsprov på schaktbotten genomföras.

Fastighetsägaren kan anlägga ett avlopp med så kallade infiltrationskassetter. Denna anläggning kräver något mindre yta än en traditionell infiltration. Val av anläggning gör fastighetsägaren själv i samråd med entreprenören.



Ett observationsrör för grundvattennivån i marken ska finnas uppströms anläggningen. Botten på observationsröret ska ligga minst en meter (1,4 m i principskissen från Havs- och vattenmyndigheten nedan) djupare i marken än infiltrationsrörens nivå. Detta observationsrör behövs inte om infiltrationsbäddens mäktighet överstiger en meter.

Miljö- och byggavdelningen

Längd- och tvärsnitt av anläggningen

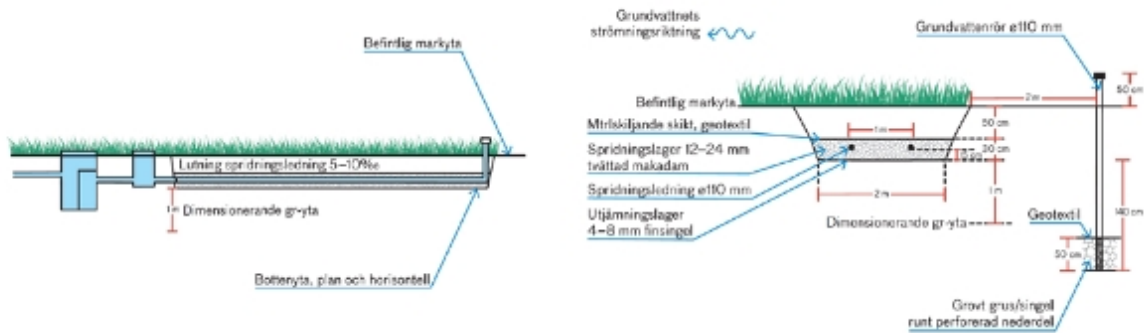
Havs
och Vatten
myndigheten

Miljö- och byggavdelningen

Tomas Hedin

miljö- och hälsoskyddsinspektör

Miljö- och byggavdelningen

Tomas Hedin
miljö- och hälsoskyddsinspektör
tomas.hedin@stromsund.se
0670-164 43

Anders Sjödin
HOTINGSVÄGEN 57
883 95 Rossön

ORRNÄS 5:5 - Tillsynsrapport angående huvudman/ansvarig för att åtgärda det enskilda avloppet

Det finns konstaterade brister på infiltrationen som tillhör en enskild avloppsanläggning för bostadshuset på fastigheten Orrnäs 5:5. Fastighetsägaren har lämnat in en ansökan hos miljö- och byggnämnden om att få anlägga en ny infiltration.

Miljö- och byggavdelningen noterar att bostadshuset ligger inom verksamhetsområdet för kommunalt vatten och avlopp i Rossön. I kommunens arkiv finns det handlingar från 1961 som rör beslut om förbättringslån där det framgår att bostadshuset har kommunalt vatten och avlopp. I beslutet finns en situationsplan som visar avloppsledningar från bostadshuset till en avloppsbrunn och kommunens ledningsnät. Samma avloppsbrunn finns kvar på samma plats i kommunens digitala ledningsnät i Rossön.

Enligt rykten var det dålig lutning på ledningsnätet som medförde att kommunen var tvungen att spola ledningarna regelbundet för att undvika stopp. Vid något tillfälle ersattes det kommunala avloppet med en enskild avloppsanläggning. Det finns ingen ansökan gjord hos miljö- och byggnämnden (eller tidigare hälsovårdsnämnden) för att anlägga ett enskilt avlopp på platsen. Krav på tillstånd för anläggande av avlopp har funnits länge, det är vart fall omnämnt i en SOU från 1951, och beslut angående enskilda avlopp är rätt vanlig i kommunens arkiv från 50-talet och framåt. Det finns inte några tydliga uppgifter om när det enskilda avloppet anlades eller vem som gjorde det.

Möjlighet att lämna synpunkter fram till 15 oktober

Nämnden är skyldig att kommunicera beslutsunderlag med berörda innan beslut fattas. Denna skrivelse är en del av beslutsunderlaget. Övriga handlingar finns som bilaga till denna tillsynsrapport. Fastighetsägaren och teknik- och serviceförvaltningen har möjlighet att lämna synpunkter eller komplettera underlaget inför beslut. Om inga synpunkter har kommit till senast 15 oktober 2022 kommer beslut att tas på befintligt beslutsunderlag.

Svar i ärendet kan lämnas skriftligen till miljö- och byggavdelningen, enligt adressuppgifter längs ner på sidan. Hänvisa gärna till vårt ärende MEA.2022.30.

Miljö- och byggavdelningens bedömningar

Miljö- och byggavdelningen har noterat att bostadshuset ligger inom verksamhetsområdet för kommunalt vatten och avlopp. Bostadshuset har kommunalt

Miljö- och byggavdelningen

vatten och har tidigare varit ansluten till kommunalt avlopp. Det saknas uppgifter om när och på vilket sätt det enskilda avloppet anlades.

Huset ligger även inom sekundär skyddszon enligt skyddsområdesföreskrifterna för Rossöns grundvattentäkt, föreskriften och kartor återfinns i sin helhet på kommunens sida [Vattenskyddsområden](#).

Det är Länsstyrelsen Jämtlands län som är tillsynsmyndighet över lag (2006:412) om allmänna vattentjänster. Det är därmed även länsstyrelsen om avgör i frågan om vem som är huvudman/ansvarig för att åtgärda aktuellt avlopp.

Miljö- och byggavdelningen gör dock bedömningen utifrån de arkivhandlingar som finns att det är kommunen, i egenskap av huvudman för Rossöns avloppsanläggning, som har ansvaret för det enskilda avloppet på fastigheten Orrnäs 5:5. Bostadshuset har haft kommunalt avlopp och det har antagligen ersatts med enskild avloppsanläggning för att slippa återkommande spolningar. Det finns ingen dokumentation som visar att det var dåvarande fastighetsägare som på eget initiativ anlade enskilt avlopp för att lösa problemet om bristerna berodde på den egna serviceledningen. De muntliga uppgifter som finns pekar snarare på att det var kommunen som löste problemet med ständiga spolningar av avloppsnätet med att bygga enskilt avlopp till fastigheten. I så fall ingår det enskilda avloppet i kommunens verksamhetsområde, med fortsatt kommunalt huvudmannaskap för det enskilda avloppet.

Miljö- och byggavdelningen

Tomas Hedin
miljö- och hälsoskyddsinspektör

Bilagor

Ansökan om ny infiltration
Inspektionsrapport
E-post, fråga och svar från kommunens AVA-enhet
E-post till kommunens AVA-enhet
E-post, fråga och svar från fastighetsägaren
Beslut om förbättringslån från 1961

Diarienummer MIL.2022.171

§ 11 Beslut om årlig tillsynsavgift

Sammanfattning

Mirja Allberg, Vattudalskliniken har begärt nedsättning av miljö- och byggnämndens tillsynsavgift för klinikens verksamhet med fotvård. Hon begär att tillsynstiden ska sättas ned från 4 timmar per år till 2 timmar per år. Verksamheten startade i början av 2022 och har inspekterats av miljö- och byggavdelningen vid ett tillfälle.

Underlag till beslut

Tjänsteskrivelse

Begäran om nedsättning av tillsynsavgift. *Bilaga 13.*

Beskrivning av ärendet

Bakgrund

Mirja Allberg, Vattudalskliniken, lämnade den 20 oktober 2021 in en anmälan om verksamhet med fotvård till miljö- och byggnämnden. Till anmälan hade bifogats ritning över lokalen samt egenkontrollprogram med rutiner för att förebygga olägenheter för människors hälsa.

Miljö- och byggnämnden beslutade att inte vidta några åtgärder med anledning av anmälan, förutom att påminna Allberg om vissa skyldigheter enligt miljöbalken. Skälet till beslutet var att Vattudalskliniken bedömdes uppfylla de allmänna hänsynskraven i miljöbalkens andra kapitel.

Vattudalskliniken har tagit emot kunder sedan början av 2022.

Fastställande av årlig tillsynsavgift

När företaget skulle klassas in för fast årlig tillsynsavgift enligt nämndens taxa begärde Vattudalskliniken en nedsättning av avgiften till motsvarande två timmars tillsyn per år. Den dåvarande tillsynstiden för fotvårdskliniker var enligt taxan 6 timmar per år. Den 12 maj 2022 beslutade miljö- och byggnämnden (MBN § 28) att sänka den årliga tillsynstiden till 4 timmar per år för verksamheter där allmänheten yrkesmässigt erbjuds hygieniska behandlingar som innebär risk för blodsmitta.

den 17 februari 2023

Fortsättning av § 11

Fotvårdskliniker hör till denna kategori. Miljö- och byggavdelningen har därefter frågat Mirja Allberg om Vattudalskliniken fortfarande begär nedsättning av tillsynstiden.

Vattudalskliniken har svarat att de fortfarande vill ha tillsynstiden nedsatt till två timmar per år.

Erfarenheter från tillsynen

Miljö- och byggavdelningen gjorde en inspektion av verksamheten den 8 februari 2022. Mirja Allberg bedömdes ha goda kunskaper när det gäller att arbeta på ett säkert sätt för att undvika smittspridning och komplikationer. Lokalen bedömdes vara lämplig för ändamålet med ytor som är lätta att rengöra. Det enda som behövde förbättras var att anordna ett stänkskydd mellan utslagsvask och tvättställ.

Yrkande

Ordföranden föreslår att nämnden beslutar enligt tjänstemannens förslag och finner bifall till detta.

Miljö- och byggnämndens beslut

Miljö- och byggnämnden beslutar att avslå ansökan om nedsatt tillsynsavgift för Vattudalskliniken.

Skäl för beslutet

Enligt taxan får miljö- och byggnämnden besluta att sätta ned avgiften i enskilda fall om det finns särskilda skäl, med hänsyn till verksamhetens art, omfattning, tillsynsbehov och övriga omständigheter.

Ett skäl till nedsättning av avgift kan vara att en verksamhet är så välskött att den har ett mindre behov av tillsyn än vad som bedöms vara normalt för den aktuella typen av verksamhet.

Verksamheten vid Vattudalskliniken har hittills endast inspekterats vid ett tillfälle i februari 2022. Vid detta tillfälle upptäcktes inga brister förutom att ett stänkskydd behövde anordnas mellan utslagsvask och tvättställ.

den 17 februari 2023

Fortsättning av § 11

Mirja Allberg har motiverat sin begäran om nedsättning av avgift med att hon är väl utbildad för arbetet som fotvårdare, att hon är mycket noggrann i sitt arbete samt att hon erbjuder en tjänst som är avgörande för hälsan hos kommunens äldre invånare.

Miljö- och byggavdelningen har ingen anledning att betvivla Mirja Allbergs kompetens eller beskrivning av hur noggrann hon är. För att man ska kunna bedöma att Vattudalskliniken kräver mindre tillsynstid är fotvårdskliniker i allmänhet, krävs emellertid längre tids erfarenhet från tillsynen. Miljö- och byggavdelningen anser därför att det är för tidigt att besluta om nedsatt avgift.

Lagstiftning

Taxa för tillsyn och tillstånd inom miljö- och byggnämndens ansvarsområde 2022, 1 kap 8 §.

Hur man överklagar

Om ni är missnöjd med detta beslut kan ni skriva till länsstyrelsen och överklaga. Ange vilket beslut som avses, varför det ska ändras samt vilken ändring ni vill ha.

Skrivelsen ska ställas till Länsstyrelsen i Jämtlands län men lämnas in eller skickas till Miljö- och byggnämnden i Strömsunds kommun, Box 500, 833 24 Strömsund. Den ska ha kommit in till Miljö- och byggnämnden inom tre (3) veckor från den dag ni fick del av beslutet.

Beslut skickas till

Vattudalskliniken

Angående årlig tillsynsavgift

Jag anser att den förväntade tidsåtgången á 6h/år är orimlig i förhållande till den faktiska tillsynstiden inkl resa och administrationstid.

Den första tillsynen i min lokal tog ca 20 minuter, med tanke på att det var första kollen tänker jag mig att det dessutom blev extra tid i form av information och övriga frågor vilket inte torde behövas vid kommande tillsyn.

Enligt tidrapport redovisas en handläggningstid i ärende MIL.2021.1130 på knappt 1h och där har all administration inför öppnandet av min verksamhet samt komplettering tagits med. I beskrivningen av ärendet tolkar jag det som att tillsynen som Marie Olsson gjorde den 8/2 2022 hör samman med detta ärende vilket stämmer enligt samtal med Annika Berglund 220314.

Klassningen av min verksamhet stämmer, avgiftens storlek enligt taxan anser jag vara för hög, detta baserar jag på tidsåtgång som redovisas i ärende MIL.2021.1130 och begär därför en rejäl nedsättning av tillsynsavgiften så att den matchar tidsåtgången på ca 1h totalt. Med tanke på att jag inte har insyn i inspektörernas arbetsätt och hur lång tid varje moment tar i handläggningen tänker jag mig att den redovisade tiden x2 dvs två timmar kan vara en rimlig tidsåtgång vid följande kontroller.

Jag har flera utbildningar inom hygien och smittspridning och har tillgodosett mig erfarenhet och kunskap i mitt yrke inom sjukvården där jag arbetat med remissfotvård.

Jag är mycket noggrann när det handlar om rengöring och hygientänk men försöker även tänka på vår miljö i mitt val av det engångsmaterial som används vid behandlingarna.

Jag bedriver Strömsunds enda tillgängliga fotvårdsklinik och erbjuder kommunens till största del äldre invånare den nödvändiga vård de behöver för att bibehålla en god fothälsa. Att behöva betala Strömsunds kommun en taxa som utslaget på året innebär en kostnad på 500kr/månad för att ens kunna erbjuda min tjänst, rimmar illa med den uppmuntran till eget företagande och bidragande till en levande bygd som Strömsunds kommun går ut med.

/Mirja Allberg medicinsk foterapeut på Vattudalskliniken i Strömsund

Mirja@vattudalskliniken.se alt allberg_m@hotmail.com

0730494976

Diarienummer PLAN.2022.235

§ 12 Detaljplan för del av Gäddede 1:237 och 1:309- Beslut om samråd

Sammanfattning

BSF Förvaltning KB ansöker om planbesked för ändring av del av detaljplan B 29. Inom fastigheten Gäddede 1:309 har platsen varit bebyggd med 2 bostadshus och ett mindre komplementbyggnader. Under 60-talet gjordes avstyckningar och bostadshusen fick egna beteckningar. Kvar på fastigheten blev en garagebyggnad. Garagebyggnaden byggdes om och inreddes som verkstad. Senare blev området bensinstation med kiosk och tvätthall. En mindre byggnad uppfördes i söder och inreddes som korvkiosk.

Befintligt område omfattas av byggnadsplan B 29, antagen av Frostvikens kommunfullmäktige den 30 oktober 1961 § 54. Planområdet utgörs idag av kvartersmark för allmänt eller allmännyttigt ändamål A, handel, hantverk och bostadsändamål H, samt bostadsändamål B.

Syftet med ändringen är att genom lantmäteriförrättning ombilda fastigheterna Gäddede 1:237 och Gäddede 1:309. Ett markområde på ca: 325 m² från Gäddede 1:237 kommer att tillföras Gäddede 1:309. Ingående fastigheter är privatägda.

Denna plan avser ersätta del av befintlig detaljplan.

Underlag till beslut

Tjänsteskrivelse

Planbeskrivning Gäddede 1:237. *Bilaga 14.*

Detaljplan Samråd Gäddede 1:237. *Bilaga 15.*

Yrkande

Ordföranden föreslår att nämnden beslutar enligt tjänstemannens förslag och finner bifall till detta.

Fortsättning av § 12

Miljö- och byggnämndens beslut

1. Miljö- och byggnämnden beslutar att godkänna planförslaget.
2. Miljö- och byggnämnden beslutar att planförslaget sänds ut för samråd.
3. Planförslaget bedöms inte medföra någon betydande påverkan på miljö, hälsa eller hushållning av naturresurser. Någon miljökonsekvensbeskrivning behöver därför inte upprättas

PLANBESKRIVNING

Detaljplan för Gäddede 1:237 & 1:309 Strömsunds kommun.



Samrådshandling

En planbeskrivning ska underlätta förståelsen av planen. Det är en beskrivning av nuläget, förändringarna som föreslås samt konsekvenserna av dessa. Planbeskrivningen ska redovisa planens syften, förutsättningar och eventuella avsteg från kommunens översiktsplan.

HANDLINGAR

Detaljplanen består av:

- Planbeskrivning och genomförandebeskrivning
- Plankarta med bestämmelser
- Behovsbedömning
- Fastighetsförteckning

PLANPROCESSEN

Planarbetet sker i en process där berörda sakägare får möjlighet att lämna sina synpunkter på planförslaget. Figuren illustrerar planprocessen och var i processen som planarbetet är just nu. Planändringen handläggs med standard förfarande enligt plan- och bygglagen (2014:900).

Planprocessen vid standard planförfarande:

Här är vi nu:

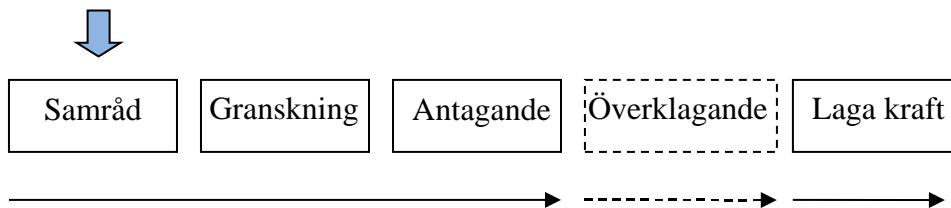

Samråd – Miljö- och byggavdelningen arbetar fram ett preliminärt planförslag. Sakägare, myndigheter och andra berörda har möjlighet att yttra sig över planförslaget. Samrådstiden är vanligtvis ungefär 3 veckor.

Granskning – Planförslaget sänds ut för granskning under minst 2 veckor. Därefter sammanställs och utvärderas de synpunkter som inkommit under samråds- och granskningstiden. Eventuellt görs ändringar med anledning av synpunkterna.

Antagande – Miljö- och byggnämnden antar detaljplanen.

Laga kraft – Detaljplanen vinner laga kraft ungefär en månad efter antagandet, om ingen överklagar beslutet

Syfte och mål med detaljplanen

Befintligt område omfattas av byggnadsplan B 29, antagen av Frostvikens kommunfullmäktige den 30 oktober 1961 § 54. Planområdet utgörs idag av kvartersmark för allmänt eller allmännyttigt ändamål A, handel, hantverk och bostadsändamål H, samt bostadsändamål B.

Syftet med ändringen är att genom lantmäteriförrättning ombilda fastigheterna Gäddede 1:237 och Gäddede 1:309. Ett markområde på ca: 325 m² från Gäddede 1:237 kommer att tillföras Gäddede 1:309. Ingående fastigheter är privatägda.

Historisk markanvändning

Inom fastigheten Gäddede 1:309 har platsen varit bebyggd med 2 bostadshus och ett mindre komplementbyggnader. Under 60-talet gjordes avstyckningar och bostadshusen fick egna beteckningar. Kvar på fastigheten blev en garagebyggnad. Garagebyggnaden byggdes om och inreddes som verkstad. Senare blev området bensinstation med kiosk och tvätthall. En mindre byggnad uppfördes i söder och inreddes som korvkiosk.

Fastigheten Gäddede 1:237 har nyttjats som godsterminal för då statliga postverket.

Nuvarande markanvändning

Gäddede 1:309 används idag för taxiverksamhet, lager och handel. Den gamla korvkiosken har inretts för fritidsboende. Gäddede 1:237 används idag av blåljuspersonal.

Miljöbedömning

Enligt miljöbalken (1998:808) 6 kap. 5-6 §§ ska kommunen göra en miljöbedömning av planer och program om dess genomförande väntas medföra en betydande miljöpåverkan.

En bedömning har gjorts utifrån kriterierna i 5-6 §§ miljöbedömningsförordning (2017:966) om genomförandet av planen medför någon betydande miljöpåverkan.

Utifrån kriterierna bedöms planen inte medföra en betydande miljöpåverkan.

Nedan följer en beskrivning av planområdet, huvuddragen i markanvändningen och dess tänkbara effekter samt en sammanvägd bedömning.

Platsens egenskaper

Planområdet ligger i den nordliga delen av samhället Gäddede, i nordvästra delen av Strömsunds kommun. Östra sidan av planområdet begränsas av Storgatan, den norra och västra delen begränsas av Kyrkvägen. Hela området omfattar en areal på cirka 4 826 m².

Området är bebyggt med en byggnad för räddningstjänsten, en större garagebyggnad med lokal för handel samt ett mindre fritidshus.



Tekniska egenskaper

Byggnader inom planområdet har anslutning Strömsunds kommun spill- och dag- och färskvattenledningar. Inom fastigheten Gäddede 1:237 finns en infiltrationsbrunn för lokalt omhändertagande av dagvatten. Blåsjön Nät har markförlagda elledningar inom och utanför området. Fjärrvärme finns i gata norr, väst och öster, optofiber finns inte inom planområdet.

Luftmiljö och klimat

Planförslaget bedöms inte få någon ökning av fordonstrafik, luftmiljö- och klimat bedöms inte påverkas.

Hälsa och säkerhet

Buller och lukt

Buller och lukt bedöms inte påverka området mer än vad av närheten till väg 342 ger upphov till

Förorenad mark

Inom fastigheten Gäddede 1:309 har det bedrivits bensinstation sedan mitten av 50-talet, men även biltvätt och fordonsverkstad. Diesel och bensincisterner är förlagda inom Gäddede 1:309, men pumparna har legat inom Gäddede 1:237. Inom Gäddede 1:237 har tidigare postverket haft post och godsterminal. En förstudie har upprättats och undersökning/utredning pågår.

Bedömningen är dock att föroreningarna inte utgör ett hinder för planens genomförande.

Radon

Radonmätningar har gjorts i bostadshus med källare 100 m öster om planområdet, dessa visar värden mellan 120-520 Bq. Då radongasförekomst varierar lokalt ska dock nybyggnader uppföras radonsäkert.

Natur och kulturmiljön

Flora och fauna

Finns inga kända hotade arter inom planområdet.

Riksintressen

Hela planområdet omfattas av riksintresse rörligt friluftsliv, enligt 4 kap 2§ miljöbalken, planens genomförande medför ingen påverkan på riksintresset.

Landskapsbilden

Planområdet är väl synligt från Storgatan, väg 342 och Kyrkgatan. Då planändringens syfte är att förrätta fastighetsreglering, finns ingen påverkan av landskapsbilden. Inga nya byggnader kommer att uppföras.

Risken för ras och skred

Risken för ras och skred bedöms som liten eftersom planområdet i princip är platt. Grundvattennivån ligger på mellan 5 och 10 m. Berggrunden består mestadels av Amfibolit, metadiabas. Marktäcket ner till berg (ca: 12-16 m) utgörs av lerig morän. Då dagvatten infiltreras i mark inom fastigheten Gäddede 1:237 finns risk för underminering/slukhål. Dagvatten bör anslutas till kommunalt dagvattennät.

Fastighetsbildning/planekonomi

Inom området finns inga kända servitut eller samfälligheter. För planens genomförande ska fastighetsreglering ske genom att ett markområde på ca: 325 m² avgår från Gäddede 1:237 till förmån för Gäddede 1:309.

Kostnader i samband med planens genomförande, såsom förrättningskostnader, flyttning av markförlagda, -EI, -VA eller teleledningar bekostas av sökanden.



PLANFÖRSLAG

Bebyggelse

Planförslaget medför ändringar utifrån nu gällande plan vad gällande användning, exploateringsgrad och byggnadshöjd.

Föreslagna bestämmelser

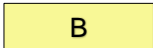
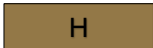
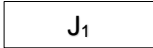
Användning av mark och vatten enligt boverkets bestämmelsekatalog 2018-08-01

| | <i>Användning av kvartersmark</i> |
|---|--|
| Kvartersmark | |
|  | B Bostäder |
|  | H Detaljhandel |
|  | J ₁ Industri, lager eller annan jämförlig verksamhet. |
|  | U Räddningstjänst och annat samhällsviktigt ändamål |

| | <i>Egenskapsbestämmelser för kvartersmark</i> |
|---|---|
| Utformning | |
|  | Marken får inte förses med byggnad |
| h ₁ | Högsta totalhöjd är 3 meter över angivet nollplan |
| h ₂ | Högsta totalhöjd är 6 meter över angivet nollplan |
| h ₃ | Högsta totalhöjd är 6 meter över angivet nollplan |
| e ₁ | Största byggnadsarea 15 % av fastighetsarena inom egenskapsområdet. |
| e ₂ | Största byggnadsarea 25 % av fastighetsarena inom egenskapsområdet. |
| e ₂ | Största byggnadsarea 25 % av fastighetsarena inom egenskapsområdet. |

Huvudmannaskap

Kommunen huvudman för gator, VA, fjärrvärme och allmänna platser i anslutning till området.

Administrativa bestämmelser

Genomförandetid 5 år från den dag då beslutet att anta planen vinner laga kraft.

Bedömning och slutsats

Byggnadshöjd och exploateringsgrad bibehålls i stort sett gentemot befintlig byggnadsplan. Landskapsbilden kommer att påverkas då inga nya byggnader kommer att uppföras. Planområdet bedöms inte påverka något riksintresse negativt.

Detaljplanen bedöms inte medföra någon betydande påverkan på miljön eller människors hälsa. Någon miljökonsekvensbeskrivning behöver därför inte upprättas enligt plan- och bygglagen 4 kap. 34 § (2010:900).

Håkan Bredin
Byggnadsingenjör



BILD 1
Från storgatan mot väster



BILD 2
Från Storgatan mot väster

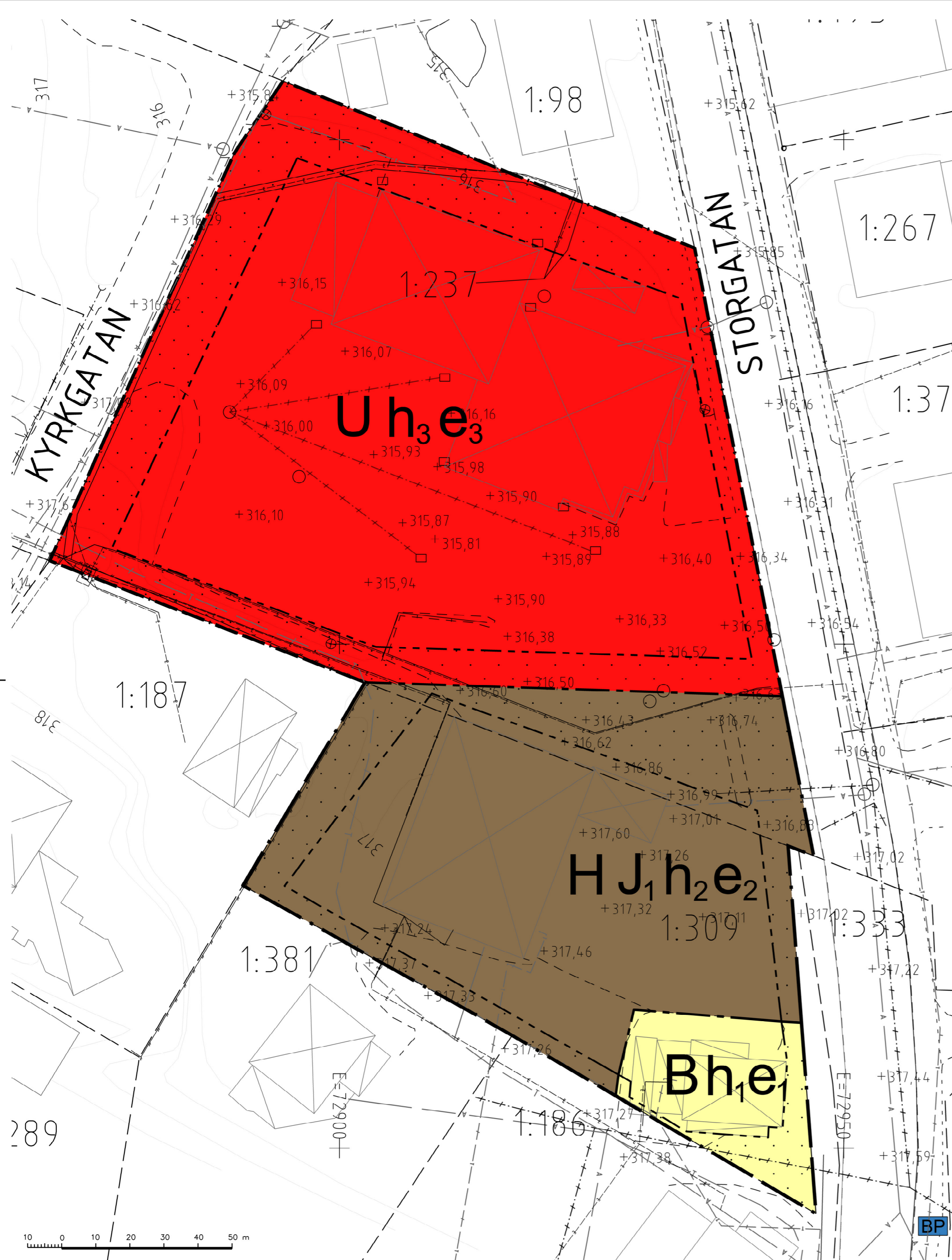

BILD 3
Från Kyrkgatan mot nordöst



BILD 4
Från Kyrkgatan mot öst

- Grundkartans beteckningar
- Fastighetsgräns
 - - - Vägkant
 - · - Gång-/Cykelbana
 - Staket
 - Stödmur
 - Spillvattenledning
 - Dagvattenledning
 - Tele markledning
 - El markledning
 - Nivåkurvor
 - Gränspunkt
 - Markhöjd
 - Dagvattenbrunn
 - Avstängningsventil
 - > Trummöga
 - Nedstigningsbrunn
 - Tillsynsbrunn
 - ⊗ Belysningsstolpe
 - ⊕ Elsköp
 - ⊕ Koordinatskrav
 - BP Brandpost
 - Byggnader
 - Tillbyggnader/entréer

Grundkarta över Göddede 1:237 mfl i Strömsunds kommun, Jämtlands län

Uppdragsnr: 22233
Upprättad 2022-11-25
av Arctan AB i Östersund

Ulrika Holmgren

Plansystem: SWEREF99
1415
Höjdsystem: RH2000
Ekvidistans: 0,5 m

Ledningsanvisning bör göras innan markarbete påbörjas
Redovisade ledningar är tillhandahållna av respektive ledningsägare, vilka svarar för uppgiftens riktighet.

El- Blåsjön Nät AB
Tele- Skanovra
VA- Strömsunds kommun

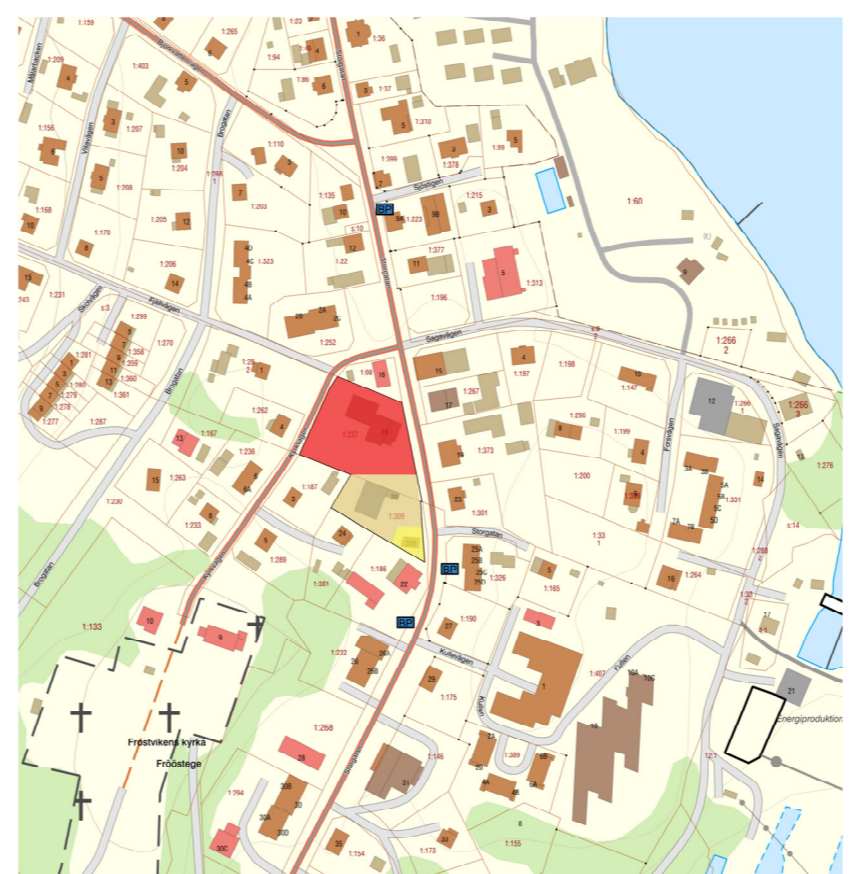

Översiktskarta 1:2000

PLANBESTÄMMELSER

Följande gäller inom områden med nedanstående beteckningar. Endast angiven användning och utformning är tillåten.

GRÄNSBETECKNINGAR

- Planområdesgräns
- - - Användningsgräns
- · - Egenkapsgräns

ANVÄNDNING AV MARK OCH VATTEN

Kvartersmark

- B Bostäder.
- H Detaljhandel.
- J Lager.
- U Räddningstjänst och annat samhällsviktigt ändamål.

EGENSKAPSBESTÄMMELSER FÖR KVARTERSMARK

Begränsning av markens utnyttjande

- Marken får inte förses med byggnad

Höjd på byggnadsverk

- h₁ Högsta totalhöjd är 3 meter över angivet nollplan
- h₂ Högsta totalhöjd är 7.5 meter över angivet nollplan
- h₃ Högsta totalhöjd är 8 meter över angivet nollplan

Utnyttjandegrad

- e₁ Största byggnadsarea är 10 % av fastighetsarean inom egenkapsområdet
- e₂ Största byggnadsarea är 20 % av fastighetsarean inom egenkapsområdet
- e₃ Största byggnadsarea är 25 % av fastighetsarean inom egenkapsområdet

SAMRÅDSHANDLING

- | | | |
|---|---|---|
| <input type="checkbox"/> Till planen hör: | <input type="checkbox"/> Planbeskrivning | <input type="checkbox"/> Granskningsutlåtande |
| <input type="checkbox"/> Planprogram | <input type="checkbox"/> Miljökonsekvensbeskrivning | <input type="checkbox"/> Gestaltungsprogram |
| <input type="checkbox"/> Samrådsredogörelse program | <input type="checkbox"/> Fastighetsförteckning | <input type="checkbox"/> Kvalitetsprogram |
| <input type="checkbox"/> | <input type="checkbox"/> Samrådsredogörelse | <input type="checkbox"/> Illustration |

Detaljplan för Göddede 1:309 och 1:186

| | | | |
|---|--------------------------------|----------------------------------|---------|
| Strömsund kommun | Jämtlands län | Beslutsdatum | Instans |
| Dnr: 2022. 0235 | | Godkännande samråd 2023-02-17 | MBN |
| Upprättad av miljö- och byggavdelningen | | Antagande | |
| 2023-01-19 | | Laga kraft | |
| | | SKALA 1:500/A2 | |
| Håkan Bredin Planingenjör | Fabian Neugirg GIS-ingenjör | D- | |

Diarienummer BYGG.2022.1021

§ 13 Ansökan om förhandsbesked för nybyggnad av fritidshus

Sammanfattning

Ansökan om förhandsbesked för avstyckning av en fastighet på ca 2400 m² från nuvarande fastighet Ströms-ön 3:66. Sökanden avser bygga fastigheten med ett fritidshus som är en våning utan inredd vind på 128 m².

Åtgärden avses utföras på Öhn ca 7 km norr om Näsviken. Den berörda delen av fastigheten omfattas inte av något riksintresse. Den berörda delen av fastigheten omfattas inte heller av strandskyddsdispens. Närområdet är sedan tidigare väl exploaterat med bostadshus.

Inga synpunkter har kommit in från berörda grannar.

Underlag till beslut

Tjänsteskrivelse

Ansökan om förhandsbesked

Situationsplaner. *Bilaga 16.*

Karta. *Bilaga 17.*

Yrkande

Ordföranden föreslår att nämnden beslutar enligt tjänstemannens förslag och finner bifall till detta.

Miljö- och byggnämndens beslut

1. Miljö- och byggnämnden beslutar att meddela positivt förhandsbesked
2. Förhandsbeskedet gäller endast om bygglov för åtgärden söks inom två år efter det att beslutet om förhandsbesked vunnit laga kraft enligt 9 kap. 18 § plan- och bygglagen. Inkommer inte ansökan om bygglov inom denna tid upphör förhandsbeskedet att gälla.
3. Avgift 3003 kronor

den 17 februari 2023

Fortsättning § 13

Skäl för beslutet

Ansökan om förhandsbesked prövas utifrån bestämmelserna i 2 kap. plan- och bygglagen (2010:900), PBL. Närområdet är idag väl exploaterat i form av bostadsbebyggelse. Fastigheten omfattas inte av någon artskydd. Inga fornlämningar i närområdet finns registrerade hos Riksantikvarieämbetet.

Åtgärden bedöms vara förenlig med översiktsplanens intentioner och bedöms ej medföra en betydande olägenhet för omgivningen. Fastigheten ligger i anslutning till befintligt bebyggelse.

Vatten- och avloppsfrågan går att lösa, t ex genom enskilda anläggningar. Avfallshantering sköts genom kommunens sopsäckar alternativt sopkärl. Befintlig väg finns i anslutning till fastigheten.

Den aktuella åtgärden bedöms inte väsentligen förändra livsvillkoren för djur- eller växtarter. En särskild naturvärdesinventering har inte bedömts nödvändig.

Ansökan bedöms uppfylla kraven i 2 kap. plan- och bygglagen gällande mark- och vattenområdets allmänna lämplighet varför denna ansökan bör beviljas.

Upplysningar

1. Ansökan om avstyckning och lagfart söks hos lantmäteriet.
2. Ansökan om enskilt avlopp söks hos miljö- och byggavdelningen.
3. Ansökan om sopkärl görs till teknik- och serviceförvaltning.

Hur man överklagar

Om ni är missnöjd med detta beslut kan ni skriva till länsstyrelsen och överklaga. Ange vilket beslut som avses, varför det ska ändras samt vilken ändring ni vill ha.

Skrivelsen ska ställas till Länsstyrelsen i Jämtlands län men lämnas in eller skickas till Miljö- och byggnämnden i Strömsunds kommun, Box 500, 833 24 Strömsund. Den ska ha kommit in till Miljö- och byggnämnden inom tre (3) veckor från den dag ni fick del av beslutet.

den 17 februari 2023

Fortsättning av § 13

Beslut skickas till

Sökanden
Skatteverket
Rågrannar

N 7085168

E 521884

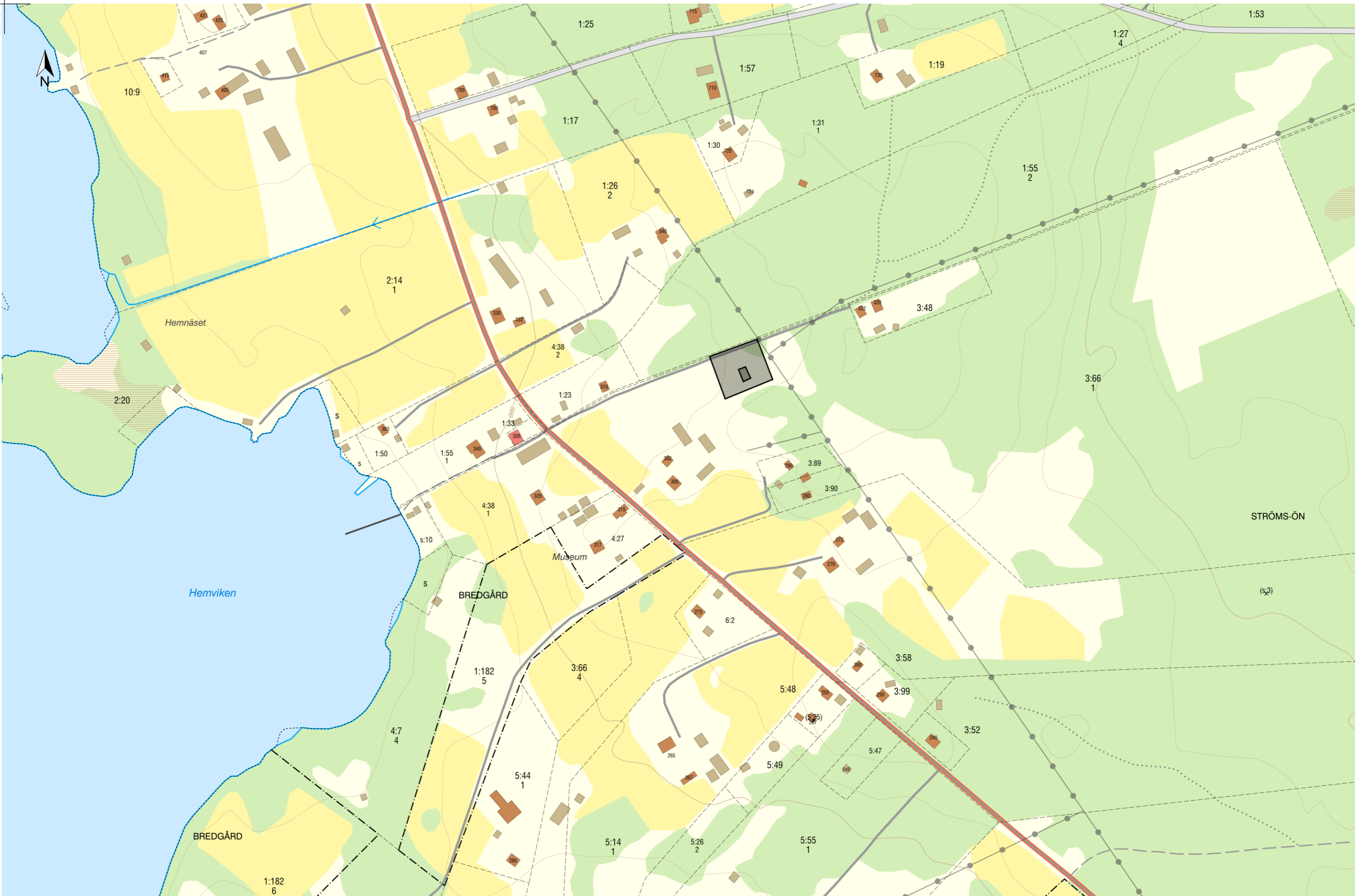

Antkom: 2022-11-18 Ärende: BYGG.2022.1021 Handling: 2020890



Skala 1:3 500, SWEREF 99 TM, RH 2000.

N 7084247

E 523284

N 7084877

E 522523

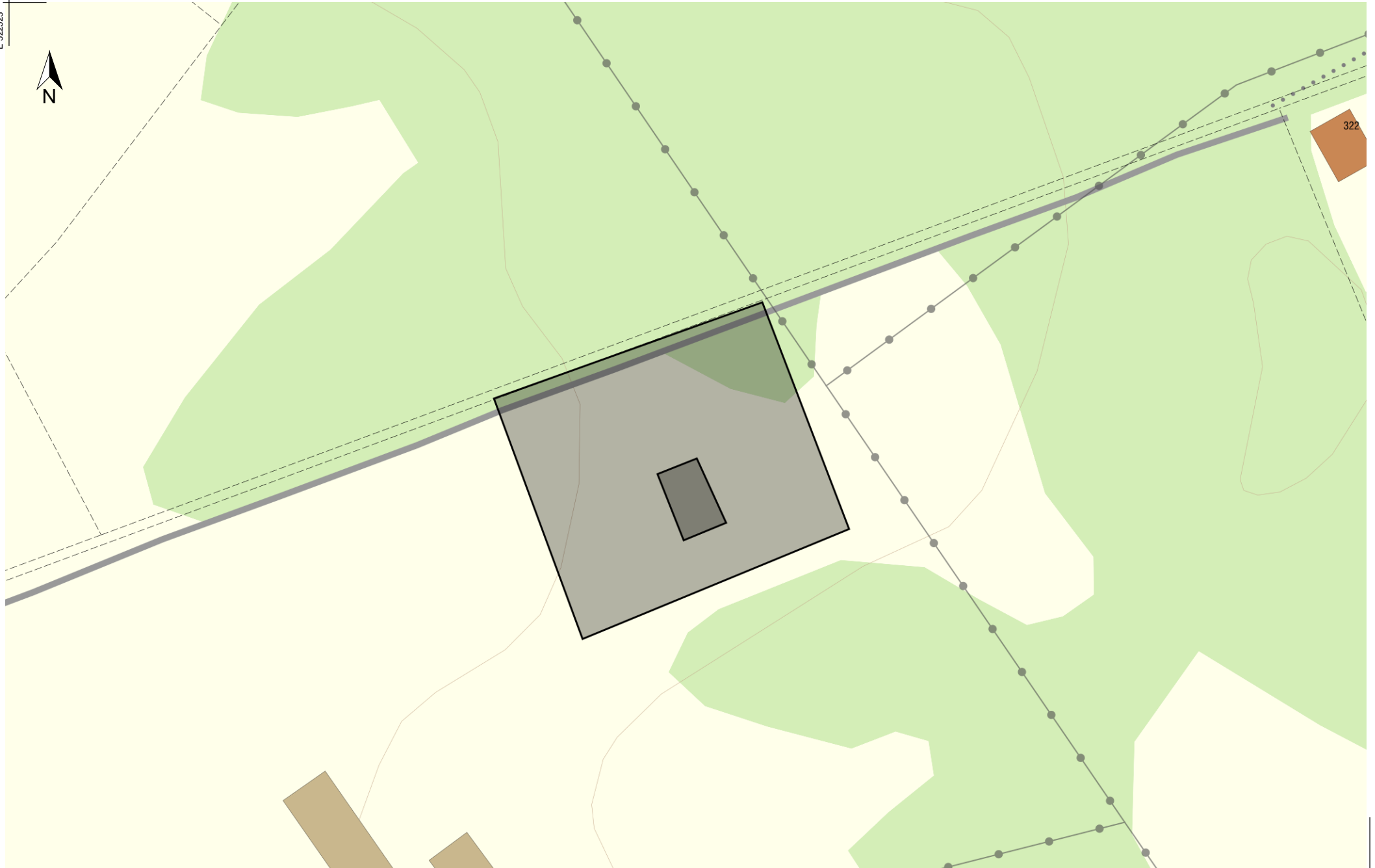

322

Ankom: 2022-11-18 Ärende: BYGG.2022.1021 Handling: 2020895

E 522772

N 7084718

0 20 40 60 m

Skala 1:900. SWEREF 99 TM. RH 2000.



Diarienummer BYGG.2021.1125

§ 14 Ansökan om bygglov för ändrad användning från industri till handel

Sammanfattning

Ansökan avser ändrad användning från industri till handel på fastighet Gäddede 2:51. Åtgärden avser att beröra hela den befintliga byggnaden. Ändringen medför vissa fasadmässiga förändringar från dagens utseende. Under handläggningens gång har synpunkter inkommit från sakägare/grannar.

Underlag till beslut

Tjänsteskrivelse

Samlade arkitektritningar. *Bilaga 18.*

Beskrivning av ärendet

Sökande ansöker om ändrad användning från industri till handel på fastighet Gäddede 2:51. Den tidigare industribyggnaden avser att omvandlas till att bli en 250 m² stor handelsbutik.

Åtgärden avses utföras i Gäddede som ligger cirka 130 km norr om Strömsund. Fastigheten omfattas av detaljplanen 29. Bestämmelserna innebär att fastigheten får användas endast för industriändamål av för omgivningen ej störande art samt för bostäder.

Ärendet har tidigare beviljats på tjänstemannanivå. Ärendet överklagades samt senare upphävdes och återförvisades för fortsatt handläggning av länsstyrelsen. Detta då överklagande part (ägare till fastighet Gäddede 2:33) bedömdes ha rätt ha rätt att bli hörd som en del av handläggningen innan beslut, vilket ej skedde.

Under handläggningens gång har synpunkter inkommit från grannar/sakägare, dessa redogörs förs nedan.

den 17 februari 2023

Fortsättning § 14

Gäddede 2:23

"Bygglov kan ej lämnas då det strider mot detaljplan, är ej någon liten avvikelse. Risk för störningar på helger och kvällar om det blir en handelsplats"

Gäddede 2:31

"Tomtgräns får inte överträdas, vid varuleveranser används granntomten. Kunder som parker ser inte tomtgräns, så då måste avskiljare sättas upp"

Gäddede 2:33

"Vi motsätter oss att lov lämnas enligt de handlingar ansökan om bygglovstegning, dat 04.01.23, 12.10.2021 och 09.03.22 som vi erhållit i via grannhörande enligt plan- och bygglagen (2010:900) 9 kap 25§. Dat 2023-01-09.

Av ansökan och ritningar så framgår att sökande avser etablerande av handel / "well borde shop".

Detaljplanens syfte är att upplåta mark för industri och bostadsändamål. Handel strider mot planens syfte och kan inte betraktas som liten avvikelse. Bygglov kan därför inte lämnas."

Yrkande

Ordföranden föreslår att nämnden beslutar enligt tjänstemannens förslag och finner bifall till detta.

Miljö- och byggnämndens beslut

1. Miljö- och byggnämnden beslutar att bevilja bygglov för ändrad användning från industri till handel med stöd av 9 kap. 31 c andra stycket § PBL.
2. Avgift 3 003 kronor

Skäl för beslutet

Av 9 kap. 30 § plan- och bygglagen (2010:900), PBL, följer att bygglov ska ges för en åtgärd inom ett område som omfattas av en detaljplan om de förutsättningar som krävs för att bevilja lov för åtgärden är uppfyllda.

Fortsättning § 14

Den ändrade användningen från industri till handel innebär en avvikelse mot gällande detaljplan.

Av 9 kap. 31 c andra stycket §, PBL, följer att bygglov kan beviljas för en åtgärd som innebär en sådan annan användning av mark som utgör ett lämpligt komplement till den användning som har bestämts i detaljplanen, förutsatt att genomförandetiden för detaljplanen har gått ut. Fastigheten får bebyggas med industri och bostäder, den avsedda ändrade användningen från industri till handel bedöms som ett lämpligt komplement till den användning som bestämts i detaljplanen då det inom kvarteret sedan tidigare finns större handelsverksamhet. Den avsedda handelsverksamheten bedöms vidare vara av ej störande art.

Hur man överklagar

Om ni är missnöjd med detta beslut kan ni skriva till länsstyrelsen och överklaga. Ange vilket beslut som avses, varför det ska ändras samt vilken ändring ni vill ha.

Skrivelsen ska ställas till Länsstyrelsen i Jämtlands län men lämnas in eller skickas till Miljö- och byggnämnden i Strömsunds kommun, Box 500, 833 24 Strömsund. Den ska ha kommit in till Miljö- och byggnämnden inom tre (3) veckor från den dag ni fick del av beslutet.

Beslutet skickas till

Sökande

Kontaktperson

Ägare till fastighet Gäddede 2:23

Ägare till fastighet Gäddede 2:31

Ägare till fastighet Gäddede 2:33

Renovasjon Frostviken Plåt

Frostviken Plåt AB

2/51

Norgevågen 6

83090 Gåddede

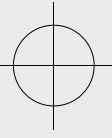

Arkiv: 2023-01-09 Årend: BYGG.2021.1125 Handling: 2025374

SITUASJONSPLAN

1/7

04.01.2023

Byggesøknadstegning



M: 1:500

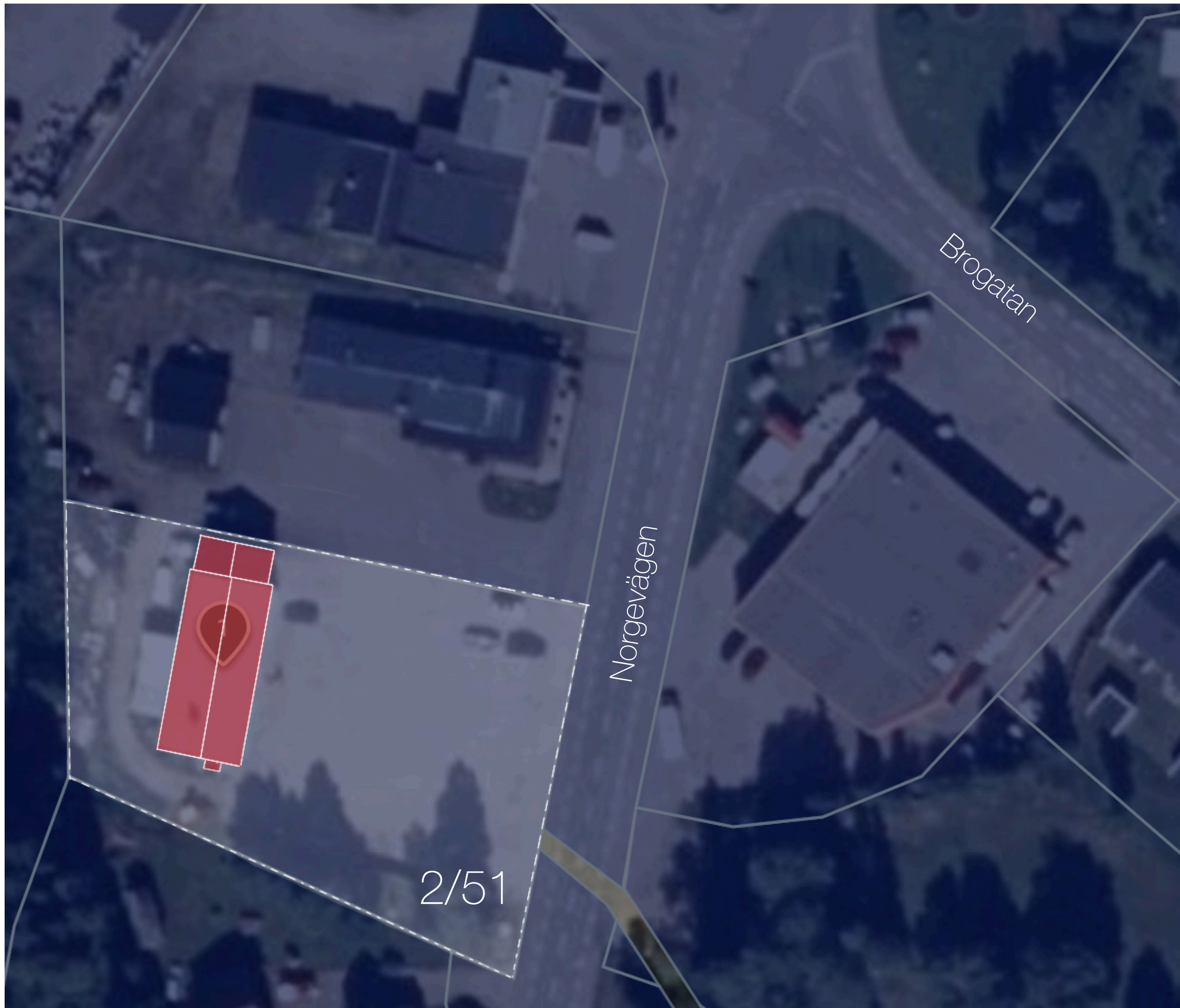

Kart hentet fra gulesider.se - 04.01.2023

Renovasjon Frostviken Plåt

Frostviken Plåt AB

2/51

Norgevägen 6

83090 Gäddede

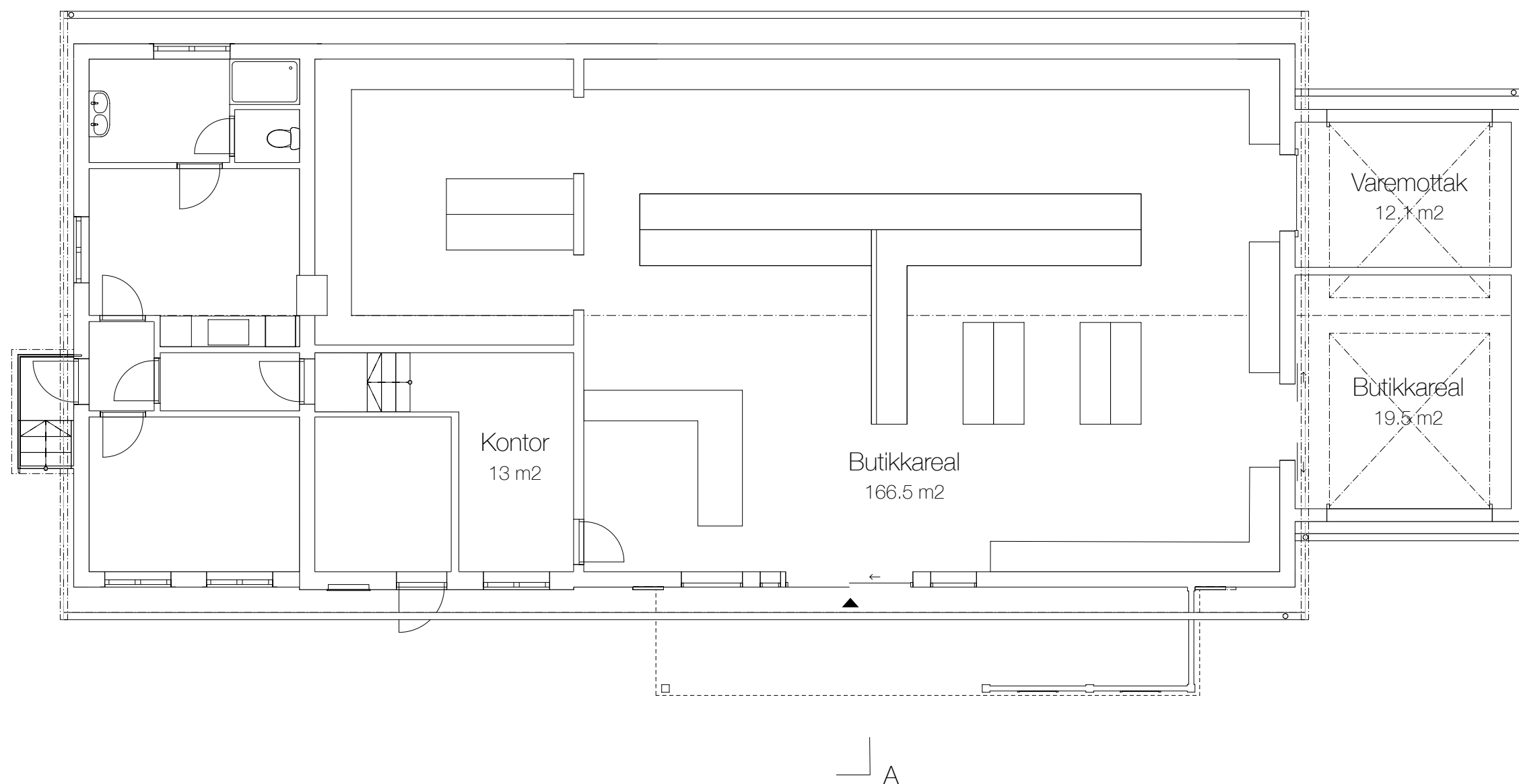
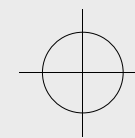

Arkno: 2023-01-09 Arende: BYGG.2021.1125 Handling: 2025374

PLAN

2/7

12.10.2021

Byggesøknadstegning



M: 1:100

Renovasjon Frostviken Plåt

Frostviken Plåt AB

2/51

Norgevågen 6

83090 Gäddede

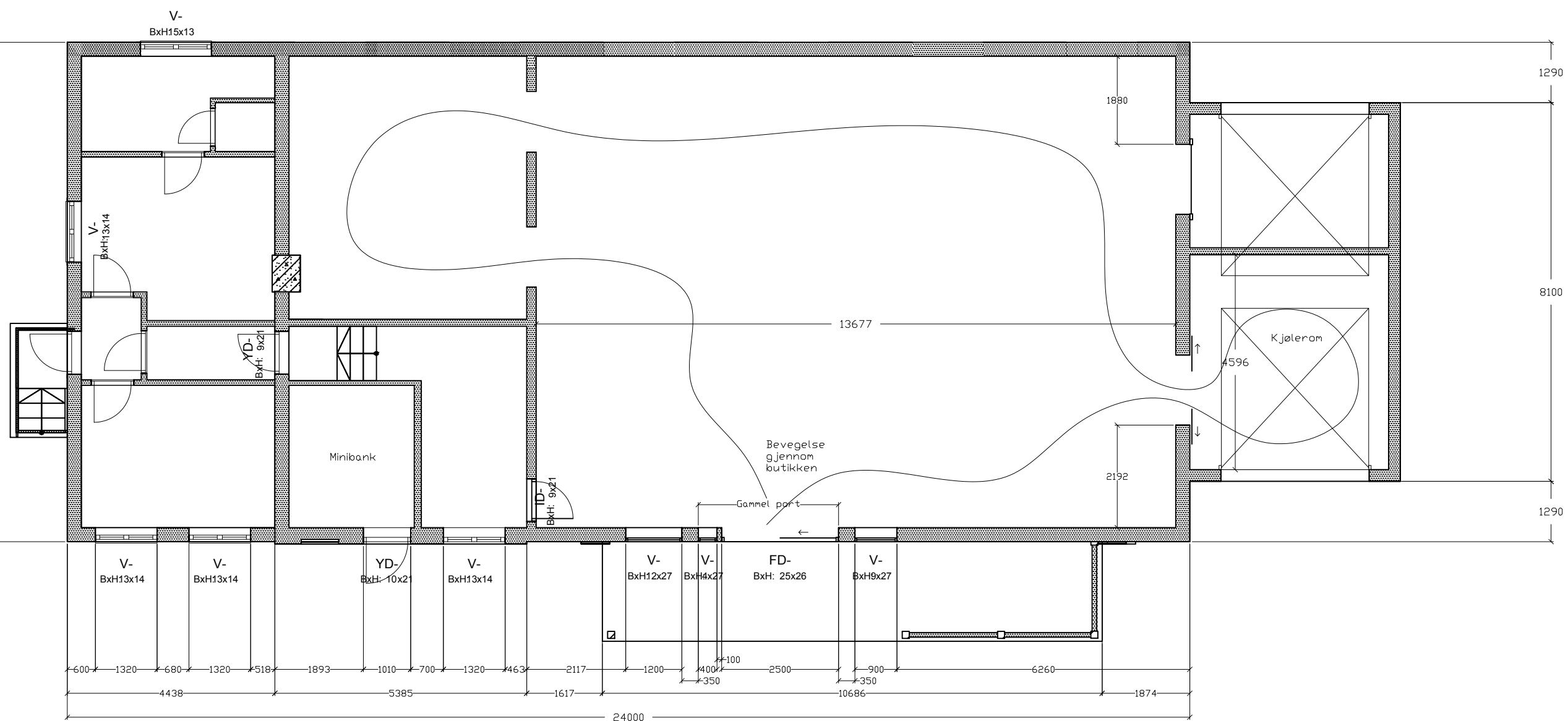
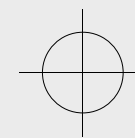

PLAN m/ MÅL

3/7

12.10.2021

Byggesøknadstegning



M: 1:100

Renovasjon Frostviken Plåt

Frostviken Plåt AB

2/51

Norgevågen 6

83090 Gåddede

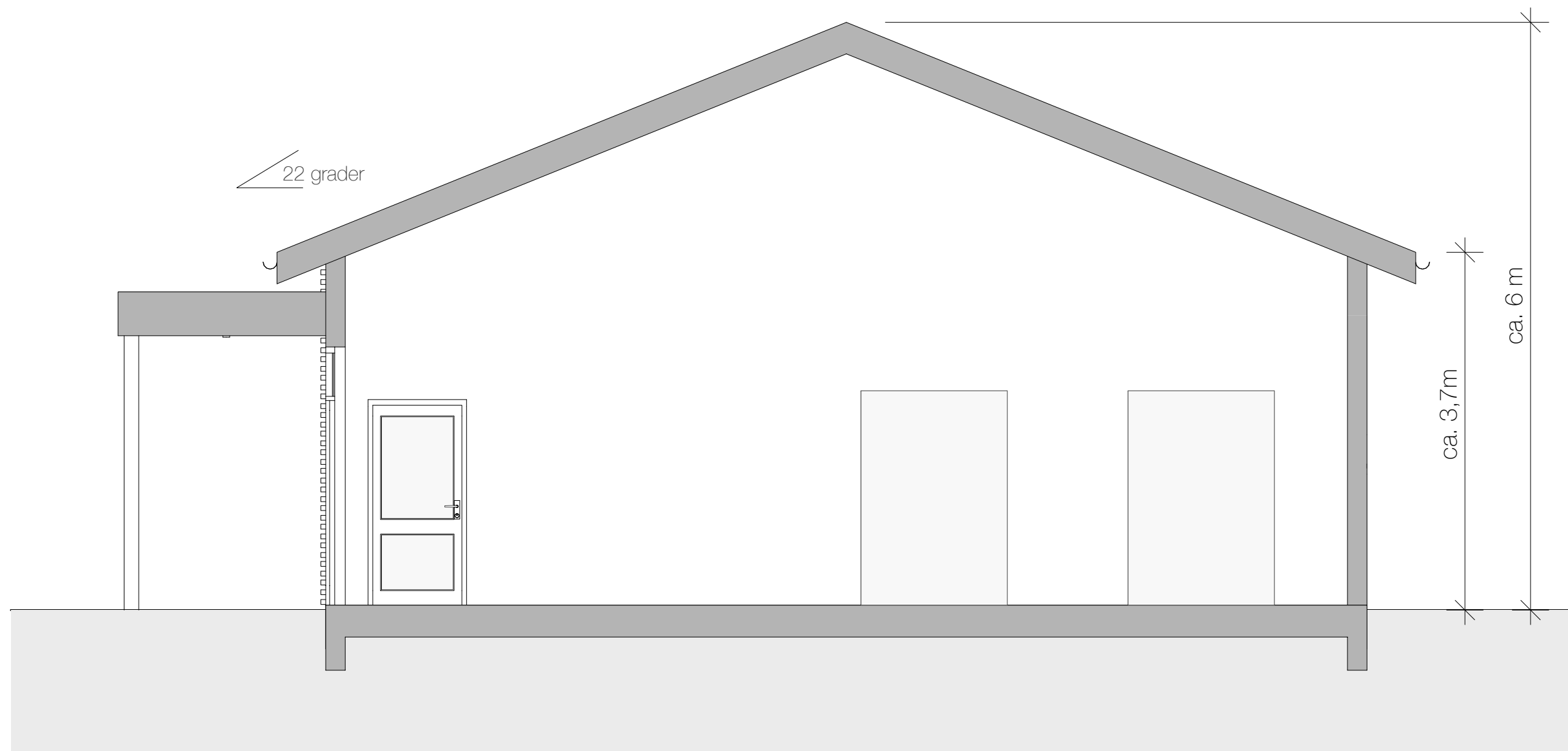
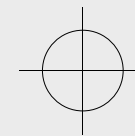

Arkno: 2023-01-09, Åvende: BYGG.2021.1125 Handling: 2025374

SNITT A-A

4/7

04.01.2023

Byggesøknadstegning

M: 1:50

Renovasjon Frostviken Plåt

Frostviken Plåt AB

2/51

Norgevågen 6

83090 Gäddede

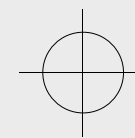

FASADE ØST

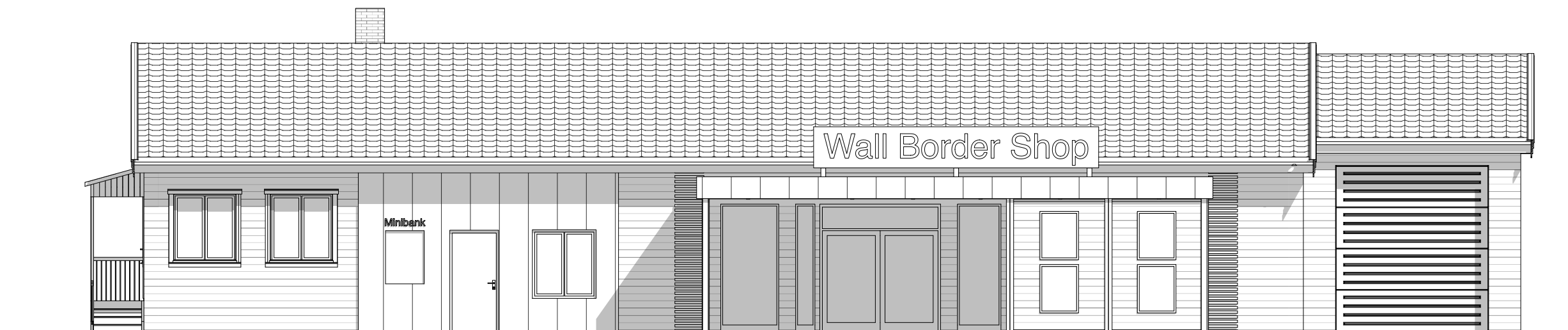

FASADE SØR



FASADER ØST
OG SØR

5/7

12.10.2021

Byggesøknadstegning

M: 1:100

Renovasjon Frostviken Plåt

Frostviken Plåt AB

2/51

Norgevågen 6

83090 Gäddede

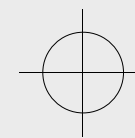

FASADE VEST

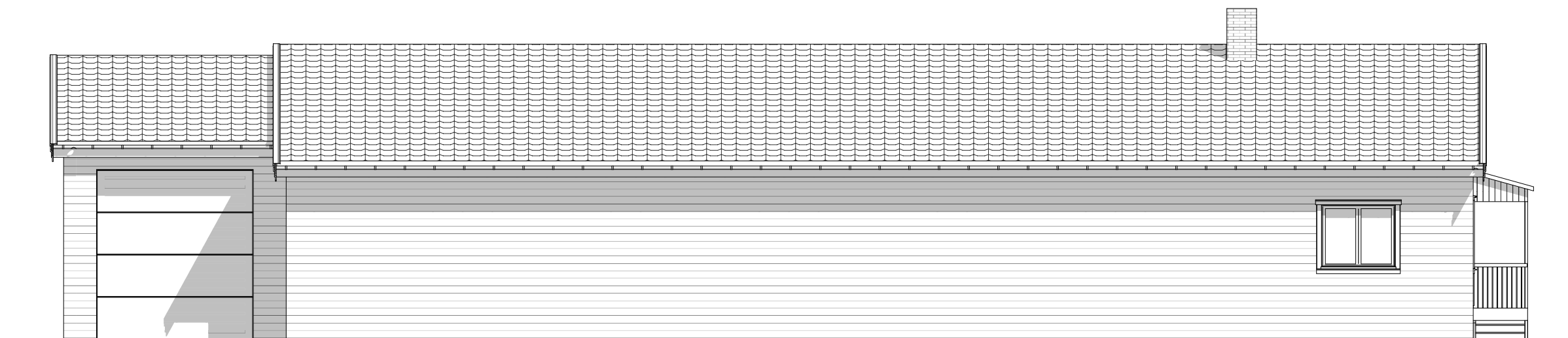

FASADE NORD



FASADER VEST
OG NORD

6/7

12.10.2021

Byggesøknadstegning

M: 1:100

Renovasjon Frostviken Plåt

Frostviken Plåt AB

2/51

Norgevågen 6

83090 Gåddede

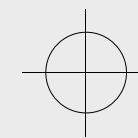

Arkno: 2023-01-09 A-render: BYGG.2021.1125 Handling: 2025374

ILLUSTRASJON

7/7

09.03.2022

Illustrasjon

Diarienummer LIV.2022.1010

§ 15 Beslut om sanktionsavgift enligt Livsmedelslagen

Sammanfattning

Den 16 november 2022 inkom en anmälan om registrering från livsmedelsföretaget Strömsunds kommun, barn-, kultur- och utbildningsförvaltningen gällande livsmedelsanläggningen Hjalmarhallen. Enligt anmälan startade livsmedelsverksamheten den 8 november 2022.

Enligt 39 c § Livsmedelsförordningen (2006:813) ska en sanktionsavgift tas ut av den som startat en livsmedelsverksamhet utan att ha gjort en anmälan till kontrollmyndigheten om registrering av de anläggningar som han eller hon ansvarar för. För en kommunal verksamhet ska avgiften betalas med ett fast belopp på 40 000 kronor.

Underlag till beslut

Tjänsteskrivelse

Tjänsteskrivelse från BKUF. *Bilaga 19.*

Kommunikation med rektor för Hjalmar Strömerskolan

Mejlkommunikation med förvaltningschef BKUF

Skärmpump från Facebook daterad den 6 november 2022

Anmälan om registrering av livsmedelsanläggning, inkom 2022-11-16

Beskrivning av ärendet

Under vecka 45 2022 konstaterade miljö- och byggavdelningen att Hjalmarhallen skulle starta livsmedelsverksamhet den 8 november 2022.

Miljö- och byggavdelningens utredning visade att det var barn-, kultur- och utbildningsförvaltningen som ansvarar för Hjalmarhallen. Miljö- och byggavdelningen meddelade den 9 november 2022 barn-, kultur- och utbildningsförvaltningen att livsmedelsverksamheten skulle behöva registreras som en livsmedelsanläggning.

den 17 februari 2023

Fortsättning av § 15

Den 16 november 2022 inkom en anmälan om registrering av livsmedelsanläggningen Hjalmarhallen från barn-, kultur- och utbildningsförvaltningen. I anmälan framkom att livsmedelsverksamheten startade den 8 november 2022.

Kontrollmyndigheter är skyldiga att besluta om att ta ut sanktionsavgifter när någon påbörjar en verksamhet som är registreringspliktig utan att en anmälan om registrering gjorts till den behöriga myndigheten.

Om en kommun startar en livsmedelsverksamhet utan att registrera livsmedelsanläggningen innan man startar så får man betala en sanktionsavgift på 40 000 kronor.

Kommunicering

Inspektören har den 21 november 2022, via e-post med barn-, kultur- och utbildningsförvaltningen kommunicerat förslaget på beslut att ta ut sanktionsavgift.

Yrkande

Ordföranden föreslår att nämnden beslutar enligt tjänstemannens förslag och finner bifall till detta.

Miljö- och byggnämndens beslut

Miljö- och byggnämnden beslutar att Strömsunds kommun, barn-, kultur- och utbildningsförvaltningen (organisationsnummer 212000-2486), som ansvarig för livsmedelsverksamheten Hjalmarhallen på fastigheten Örnen 14 ska betala en livsmedelssanktionsavgift på 40 000 kronor med anledning av underlåtenhet att registrera livsmedelsanläggningen innan anläggningen tagits i bruk.

Sanktionsavgiften ska betalas till Kammarkollegiet efter särskild betalningsuppsägning från Kammarkollegiet.

Skäl för beslutet

Enligt lagstiftningen finns det en skyldighet för livsmedelsföretagare att anmäla sin livsmedelsverksamhet till behörig kontrollmyndighet, i detta fall miljö- och byggnämnden i Strömsunds kommun.

Fortsättning av § 15

Miljö- och byggavdelningen kan konstatera att barn-, kultur- och utbildningsförvaltningen startat livsmedelsverksamheten utan att ha anmält registrering av livsmedelsanläggning.

Eftersom barn- kultur- och utbildningsförvaltningen startat en livsmedelsverksamhet som är registreringspliktig utan att någon anmälan om registrering har gjorts i samband med att verksamheten startade ska miljö- och byggnämnden ta ut en sanktionsavgift på ett fast belopp om 40 000 kronor.

När man beslutar om sanktionsavgifter ska miljö- och byggnämnden inte ta hänsyn till varför överträdelsen skedde (uppsåt, oaktsamhet eller genom olyckshändelse) eller om överträdelsen kan anses som mindre allvarlig eller ringa. Det räcker med att konstatera att den bristande efterlevnaden faktiskt skett.

Barn-, kultur- och utbildningsförvaltningen har i sin tjänsteskrivelse inte framfört några omständigheter som påverkar miljö- och byggavdelningens bedömning i ärendet.

Miljö- och byggavdelningen bedömer i detta fall att det är skäligt att ta ut en sanktionsavgift.

Lagstiftning

Enligt artikel 6.2 i *Europaparlamentets och rådets förordning (EG) nr 852/2004* om livsmedelshygien ska varje livsmedelsföretagare särskilt underrätta lämplig behörig myndighet, på det sätt som myndigheten kräver, om alla anläggningar som han/hon ansvarar för, där det i något led i produktions-, bearbetnings- och distributionskedjan för livsmedel bedrivs verksamhet, så att varje anläggning kan registreras.

Enligt 11 § i *Livsmedelsverkets föreskrifter om livsmedelshygien (LIVFS 2005:20)* ska livsmedelsföretagare skriftligen anmäla sina anläggningar till kontrollmyndigheten så att de kan registreras. Anmälan ska ges in till kontrollmyndigheten i den kommun där verksamheten kommer att bedrivas.

den 17 februari 2023

Fortsättning av § 15

Enligt 30 b § Livsmedelslagen (2006:804) ska en sanktionsavgift tas ut även om överträdelsen inte är uppsåtlig eller oaktsam. Sanktionsavgift ska dock inte tas ut om det är oskäligt. I bestämmelsens andra stycke listas de undantagssituationer som kontrollmyndigheten särskilt ska ta hänsyn till vid bedömningen av om det vore oskäligt att ta ut sanktionsavgift. Vid prövningen av denna fråga ska det särskilt beaktas:

1. om överträdelsen berott på sjukdom som medfört att den avgiftsskyldige inte förmått på egen hand göra det som han eller hon varit skyldig att göra och inte förmått att uppdra åt någon annan att göra det,
2. om överträdelsen annars berott på en omständighet som den avgiftsskyldige varken kunnat förutse eller borde ha förutsett och inte heller kunnat påverka, eller
3. vad den avgiftsskyldige gjort för att undvika överträdelsen.

Enligt 30 § c i Livsmedelslagen är det kontrollmyndigheten som ska pröva frågan om sanktionsavgifter. Innan kontrollmyndigheten beslutar om avgift ska den som anspråket riktas mot ges tillfälle att yttra sig.

Enligt 39 c § Livsmedelsförordningen (2006:813) ska en sanktionsavgift tas ut av den som startat en livsmedelsverksamhet utan att ha gjort en anmälan till kontrollmyndigheten om registrering av de anläggningar som han eller hon ansvarar för. För en kommunal verksamhet ska avgiften betalas med ett fast belopp på 40 000 kronor.

I § 39 h i Livsmedelsförordningen framgår att en sanktionsavgift ska betalas till Kammarkollegiet efter en särskild betalningsuppmaning.

Hur man överklagar

Om ni är missnöjd med detta beslut kan ni skriva till Förvaltningsrätten i Härnösand och överklaga. Ange vilket beslut som avses, varför det ska ändras samt vilken ändring ni vill ha.

Skrivelsen ska ställas till Förvaltningsrätten i Härnösand men lämnas in eller skickas till Miljö- och byggnämnden i Strömsunds kommun, Box 500, 833 24 Strömsund. Den ska ha kommit in till Miljö- och byggnämnden inom tre (3) veckor från den dag ni fick del av beslutet.

den 17 februari 2023

Fortsättning av § 15

Beslut skickas till

Barn-, kultur- och utbildningsförvaltningen, Strömsunds kommun

Diarienummer BUF.2022.214

Svar på handläggning inför uppstart kafé Hjalmarhallen

Med anledning av en ökande social oro i tätorten Strömsund kallade Elisabeth Lindholm in företrädare för olika myndigheter samt tjänstemän inom kommunen för ett krismöte den 14 oktober 2022. Samtliga förvaltningschefer inom kommunen fick inbjudan. Syftet med mötet var att skapa en lägesbild över situationen.

På mötet framkom från samtliga medverkande aktörer en stor oro för utvecklingen i tätorten med skadegörelse, sabotage, olovliga intrång och klotter som främsta uttryck. Samtliga på mötet var överens om att det var av yttersta vikt att åtgärder vidtogs för att stävja utvecklingen.

Idrottshallar och skolor i tätorten har varit särskilt utsatta under hösten samtidigt som personal inom BKUF, både skola och fritid, har noterat en ökad social oro som tagit sig olika uttryck, som de exempel som anges ovan men även i fråga om konflikter mellan barn/ungdomar och vuxna.

BKUF:s insatser

Direkt efter mötet sammankallades centrala aktörer inom BKUF samt ordförande för BKUN. För skolverksamheten var åtgärder redan inplanerade så fokus låg på fritidsdelen. På ett inledande möte den 18 oktober gav undertecknad chefen Kultur- och fritidsavdelningen samt fritidssamordnaren i uppdrag att dels starta upp kafét på Hjalmarhallen samt inkomma med fler idéer och förslag på åtgärder.

Uppföljningsmöte hölls den 9 november, med andra kontakter däremellan. Då hade kaféet kommit igång utan annonsering. Förberedelser och planering hade fungerat bra.

Kaféet hålls öppet av ungdomar som går gymnasiet på Hjalmar Strömer och hitintills har endast positiva omdömen och reaktioner nått förvaltningen.

Bakgrund till beslut

Som ovan nämnts fanns det all anledning att vara snabbfotad och agera för att häva en eskalerande utveckling som påverkat tätorten väldigt negativt under hösten 2022. I bakgrunden finns också tendenser till främlingsfientlighet och andra konfliktfrämjande tendenser. Där bör kommunen som en aktör verka för att inte bara stoppa utvecklingen utan även agera för att skapa goda alternativ för ungdomar som utåtagerar och tar fel beslut.

I den händelsekedjan föregick vi ansökan till miljö-och byggnämnden till förmån för ett kvickt agerande.

Diarienummer LIV.2022.986

§ 16 Revidering av kompetensförsörjningsplan för den offentliga livsmedelskontrollen

Från och med den 1 januari 2017 måste alla kontrollmyndigheter inom livsmedel upprätta en kompetensförsörjningsplan enligt § 3 g i Livsmedelsverkets föreskrifter (LIVFS 2005:21). Miljö- och byggnämnden föreslås revidera sin plan för kompetensförsörjning för den offentliga Livsmedelskontrollen.

Underlag till beslut

Tjänsteskrivelse

Kompetensförsörjningsplan livsmedel 2023.

Beskrivning av ärendet

Bestämmelser om kontrollmyndigheters kompetensförsörjning finns i artikel 5 punkt 4 i Europaparlamentets och rådets förordning (EU) 2017/625

Enligt § 3 g i LIVFS 2005:21 ska kontrollmyndigheten upprätta en plan för kompetensförsörjning (kompetensförsörjningsplan) som ska hållas uppdaterad. Av planen ska följande framgå:

1. den kompetens som myndigheten behöver för att fullgöra sina kontrolluppgifter,
2. den kompetens som finns hos myndighetens personal samt andra personer som bedriver kontrollverksamhet för myndigheten,
3. behovet av kompetensutveckling hos personalen och
4. hur myndigheten avser att uppfylla kraven på kompetensförsörjning.

Enligt samma paragraf ska kompetensförsörjningsplanen hållas uppdaterad. Kompetens innebär förmåga och vilja att utföra en arbetsuppgift genom att tillämpa kunskap och färdigheter i praktiken. I förordning (EU) nr 2017/625 definieras yrkesteknisk kompetens som:

den 17 februari 2023

Fortsättning § 16

- Kunskap om livsmedelslagstiftning
- Metod för kontrollmetoder, t.ex. revision, inspektion och provtagning.
- Kunskap om faror och risker i livsmedelskedjan
- Förmåga att bedöma bristande efterlevnad Förslag till miljö- och byggnämndens beslut
- Förmåga att använda rättsliga åtgärder

För att kontrollen ska nå önskad effekt är det även viktigt med personlig kompetens, kommunikativ kompetens och strategisk kompetens även om det inte nämns uttryckligen i förordningen.

Kompetensförsörjningsplanen är ett dokument med nära anknytning till nämndens tillsynsplan för livsmedelskontroll, och ska säkerställa att kontrollmyndighetens medarbetare har den kompetens som behövs för att utföra sin uppgift genom bland annat kompetensutveckling.

En kompetensförsörjningsplan ska säkra att kommunen på kort och lång sikt har tillgång till kompetenta medarbetare så att målen för livsmedelskontrollen uppfylls.

Yrkande

Ordföranden föreslår att nämnden beslutar enligt följande förslag.

Miljö- och byggnämndens beslut

Miljö- och byggnämnden bordlägger ärendet till sammanträdet 23 mars 2023 då där är redaktionella ändringar som behöver genomföras i underlaget.

Beslut skickas till

Miljö- och byggchef

den 17 februari 2023

Diarienummer MBN.2023.3

§ 17 Redovisning av delegationsbeslut.

Miljö- och byggnämnden har överlåtit sin beslutanderätt till miljö- och byggchef, handläggare samt nämndens ordförande och vice ordförande i enlighet med delegationsordning för miljö- och byggavdelningen. Nämnden har också beslutat att samtliga beslut som fattats med stöd av delegationsordningen ska anmälas till nämnden vid nästkommande sammanträde.

Inga beslut har fattats med stöd av punkten A.1 i delegationsordningen, som gäller beslut i ärenden som är så brådskande att nämndens avgörande inte kan avvaktas.

Följande delegationsbeslut har lämnats under tiden från den 20 november 2021 till och med den 27 januari 2022.

Underlag till beslut

Delegationslista till MBN 17 februari. *Bilaga 20.*

Miljö- och byggnämndens beslut

Miljö- och byggnämnden godkänner redovisningen av de delegationsbeslut som förtecknats i bilaga i protokoll den 17 februari 2023.

Förklaring till andra kolumnen "beslut" i bilagan

AG = Avgift

AY = Avge yttrande

AVSL= Avsluta

B = Beviljat

BE = Beordra

BL = Bygglov

BLSB = Bygglov och startbesked

DM = Dispens medges

F = Föreläggande

den 17 februari 2023

Fortsättning av § 17

FS = Fastställande

RS = Samrådsyttrande

In.SLUTB = Interimistiskt slutbesked

SB = Startbesked

SLUTB = Slutbesked

FÖR = Förhandsbesked

SSD = Strandskyddsdispens

MSA = Miljösanktionsavgift

| Beskrivning | Beslut | Beslutsdatum | Beslutsparagraf | Handläggare | ÄrendeFastighet |
|--|--------|--------------|-----------------|------------------------|----------------------------|
| Beslut om årlig avgift för livsmedelskontroll miljö- och hälsoskyddsinspektör, MBN § D 641: AG | AG | 2022-11-23 | MBN § D 641 | Maria Skoglund | VÄSTERTÅSJÖ 1:41 |
| Delegationsprotokoll anmälan ändring befintligt av miljö- och hälsoskyddsinspektör, MBN § D 640: B | B | 2022-11-23 | MBN § D 640 | Tomas Hedin | SILJEÅSEN 1:67 |
| Delegationsprotokoll Slutbesked bygglovshandläggare, MBN § D 648: SLUTB | SLUTB | 2022-11-24 | MBN § D 648 | Tammam Khaddaj | SVANSELE 1:9 |
| Delegationsbeslut debitering timtaxal miljö- och hälsoskyddsinspektör, MBN § D 650: AG | AG | 2022-11-24 | MBN § D 650 | Marie Olsson | GISSELÅS 2:59 |
| Delegationsprotokoll Slutbesked byggnadsinspektör, MBN § D 644: SLUTB | SLUTB | 2022-11-24 | MBN § D 644 | Jerry Arljung | STORÖN 1:2 |
| Delegationsprotokoll Slutbesked byggnadsinspektör, MBN § D 645: SLUTB | SLUTB | 2022-11-24 | MBN § D 645 | Jerry Arljung | TJÄRNÄSET 1:23 |
| Delegationsprotokoll Slutbesked byggnadsinspektör, MBN § D 643: SLUTB | SLUTB | 2022-11-24 | MBN § D 643 | Jerry Arljung | VÅGDALEN 1:52 |
| Delegationsprotokoll Slutbesked byggnadsinspektör, MBN § D 642: SLUTB | SLUTB | 2022-11-24 | MBN § D 642 | Jerry Arljung | HÅKAFOT 1:82 |
| Delegationsbeslut debitering timtaxal miljö- och hälsoskyddsinspektör, MBN § D 649: AG | AG | 2022-11-24 | MBN § D 649 | Marie Olsson | HOTING 2:13 |
| Delegationsbeslut upphörd täktverksamhet, MBN § D 647: AVSL | AVSL | 2022-11-24 | MBN § D 647 | Elisabeth Olsson Hedin | STORÖN 1:4 |
| Startbesked nya PBL byggnadsinspektör, MBN § D 646: SB | SB | 2022-11-24 | MBN § D 646 | Jerry Arljung | ÄLGEN 8 |
| Delegationsprotokoll tillstånd miljö- och hälsoskyddsinspektör, MBN § D 653: B | B | 2022-11-25 | MBN § D 653 | Tomas Hedin | FROSTVIKENS-SANDNÄSET 1:32 |
| Delegationsbeslut debitering timtaxal miljö- och hälsoskyddsinspektör, MBN § D 654: AG | AG | 2022-11-25 | MBN § D 654 | Tomas Hedin | LOKE 1 |
| Delegationsprotokoll Slutbesked bygglovshandläggare, MBN § D 652: SLUTB | SLUTB | 2022-11-25 | MBN § D 652 | Tammam Khaddaj | HAMMERDAL 4:31 |
| Bygglov nya PBL bygglovshandläggare, MBN § D 651: BL | BL | 2022-11-25 | MBN § D 651 | Tammam Khaddaj | RISSELÅS 1:30 |
| Delegationsbeslut allmänt miljö- och hälsoskyddsinspektör, MBN § D 655: AVSL | AVSL | 2022-11-25 | MBN § D 655 | Tomas Hedin | FJÄLLSJÖ-SUNNANSJÖ 2:7 |
| Anmälan om kaminer rökrör bygglovshandläggare, MBN § D 656: SB | SB | 2022-11-28 | MBN § D 656 | Tammam Khaddaj | HAMMERDAL 3:128 |
| Anmälan om kaminer rökrör bygglovshandläggare, MBN § D 657: SB | SB | 2022-11-28 | MBN § D 657 | Tammam Khaddaj | DUNGEN 1 |
| Delegationsbeslut allmänt miljö- och byggchef, MBN § D 660: SSD | SSD | 2022-11-28 | MBN § D 660 | Erik Casselbrant | MÅRDSJÖN 1:29 |
| Delegationsbeslut allmänt yttrande vatteverksamhet, MBN § D 658: AY | AY | 2022-11-28 | MBN § D 658 | Tomas Hedin | BLÅSJÖFJÄLL 1:1 |
| Delegationsbeslut allmänt miljö- och byggchef, MBN § D 659: SSD | SSD | 2022-11-28 | MBN § D 659 | Erik Casselbrant | ÄSPNÅS 4:6 |
| Beslut om årlig avgift för livsmedelskontroll miljö- och hälsoskyddsinspektör, MBN § D 662: AG | AG | 2022-11-29 | MBN § D 662 | Maria Skoglund | RÖSTRÖM 1:133 |
| Delegationsbeslut allmänt miljö- och hälsoskyddsinspektör, MBN § D 663: F | F | 2022-11-29 | MBN § D 663 | Annika Berglund | BODUMS-ÖN 1:34 |
| Beslut om årlig avgift för livsmedelskontroll miljö- och hälsoskyddsinspektör, MBN § D 661: AG | AG | 2022-11-29 | MBN § D 661 | Maria Skoglund | STRÖMSUND 2:24 |
| Beslut om årlig avgift för livsmedelskontroll miljö- och hälsoskyddsinspektör, MBN § D 664: AG | AG | 2022-11-29 | MBN § D 664 | Maria Skoglund | FROSTVIKEN 1:48 |
| Beslut om att efterge avgift för registrering miljö- och hälsoskyddsinspektör, MBN § D 665: AG | AG | 2022-11-29 | MBN § D 665 | Maria Skoglund | FROSTVIKEN 1:48 |
| Anmälan om kaminer rökrör bygglovshandläggare, MBN § D 670: SB | SB | 2022-11-30 | MBN § D 670 | Tammam Khaddaj | KILEN 1:32 |
| Delegationsbeslut allmänt miljö- och byggchef, MBN § D 669: AVVIS | AVVIS | 2022-11-30 | MBN § D 669 | Erik Casselbrant | TÅSJÖ 2:63 |
| Beslut om årlig avgift för livsmedelskontroll miljö- och hälsoskyddsinspektör, MBN § D 666: AG | AG | 2022-11-30 | MBN § D 666 | Marlené Säll | BODUM 1:189 |
| Startbesked nya PBL byggnadsinspektör, MBN § D 668: SB | SB | 2022-11-30 | MBN § D 668 | Jerry Arljung | STORA BLÅSJÖN 2:356 |
| Delegationsbeslut debitering timtaxal miljö- och hälsoskyddsinspektör, MBN § D 667: AG | AG | 2022-11-30 | MBN § D 667 | Annika Berglund | GRELSGÅRD 3:47 |
| Föreläggande om att lämna in slutredovisning, MBN § D 673: F | F | 2022-12-01 | MBN § D 673 | Marie Olsson | ORRNÅS 3:119 |
| Startbesked nya PBL bygglovshandläggare, MBN § D 672: SB | SB | 2022-12-01 | MBN § D 672 | Tammam Khaddaj | TÅSJÖ 1:153 |
| Bygglov nya PBL bygglovshandläggare, MBN § D 674: BLSB | BLSB | 2022-12-01 | MBN § D 674 | Tammam Khaddaj | IDUN 1 |
| Startbesked nya PBL byggnadsinspektör, MBN § D 671: SB | SB | 2022-12-01 | MBN § D 671 | Jerry Arljung | ALANÅSET 1:128 |
| Delegationsbeslut allmänt miljö- och hälsoskyddsinspektör, MBN § D 675: AVSL | AVSL | 2022-12-05 | MBN § D 675 | Tomas Hedin | HAMMERDAL 4:107 |
| Beslut om årlig avgift för livsmedelskontroll miljö- och hälsoskyddsinspektör, MBN § D 676: AG | AG | 2022-12-05 | MBN § D 676 | Maria Skoglund | SIKÅS 7:14 |
| Delegationsbeslut allmänt miljö- och hälsoskyddsinspektör, MBN § D 677: AVSL | AVSL | 2022-12-05 | MBN § D 677 | Tomas Hedin | TÅSJÖ-NORRBY 1:90 |

| | | | | | |
|--|-----------|------------|-------------|------------------------|---------------------|
| Delegationsprotokoll Slutbesked byggnadsinspektör, MBN § D 678: InterSLUTB | InterSLUT | 2022-12-06 | MBN § D 678 | Jerry Arljung | SIKÅSKÅLEN 1:32 |
| Delegationsbeslut allmänt miljö- och byggchef, MBN § D 681: SSD | SSD | 2022-12-06 | MBN § D 681 | Erik Casselbrant | STRÖMS-BONÅSET 1:33 |
| Delegationsbeslut allmänt miljö- och hälsoskyddsinspektör, MBN § D 679: AVSL | AVSL | 2022-12-06 | MBN § D 679 | Marie Olsson | |
| Delegationsprotokoll tillstånd miljö- och hälsoskyddsinspektör, MBN § D 680: B | B | 2022-12-06 | MBN § D 680 | Tomas Hedin | STRÖMS-NÅSET 1:333 |
| Delegationsbeslut föreläggande om försiktighetsmått, MBN § D 682: F | F | 2022-12-07 | MBN § D 682 | Elisabeth Olsson Hedin | FYRÅS 2:26 |
| Föreläggande MBN § D 684: F | F | 2022-12-08 | MBN § D 684 | Marie Olsson | |
| Delegationsbeslut yttrande till Miljöprövningsdelegationen, MBN § D 683: AY | AY | 2022-12-08 | MBN § D 683 | Elisabeth Olsson Hedin | STORÖN 1:4 |
| Delegationsbeslut debitering timtaxal miljö- och hälsoskyddsinspektör, MBN § D 689: AG | AG | 2022-12-12 | MBN § D 689 | Tomas Hedin | HAVSNÅS 1:174 |
| Bygglov nya PBL bygglovshandläggare, MBN § D 686: SB | SB | 2022-12-12 | MBN § D 686 | Tammam Khaddaj | FÅGELBERGET 1:88 |
| Delegationsbeslut debitering timtaxal miljö- och hälsoskyddsinspektör, MBN § D 685: AG | AG | 2022-12-12 | MBN § D 685 | Tomas Hedin | EKEN 1 |
| Delegationsbeslut debitering timtaxal miljö- och hälsoskyddsinspektör, MBN § D 688: AG | AG | 2022-12-12 | MBN § D 688 | Tomas Hedin | TÅSJÖ S:22 |
| Anmälan om kaminer rökrör bygglovshandläggare, MBN § D 687: SB | SB | 2022-12-12 | MBN § D 687 | Tammam Khaddaj | STRÖMS-NÅSET 1:200 |
| Delegationsbeslut allmänt miljö- och hälsoskyddsinspektör, MBN § D 690: AY | AVSL | 2022-12-12 | MBN § D 690 | Annika Berglund | ÅSPNÅS 1:40 |
| Startbesked nya PBL planingenjör, MBN § D 692: SB | SB | 2022-12-13 | MBN § D 692 | Håkan Bredin | GÅDDEDE 2:60 |
| Delegationsprotokoll Slutbesked byggnadsinspektör, MBN § D 691: InterSLUTB | InterSLUT | 2022-12-13 | MBN § D 691 | Jerry Arljung | JORM 1:347 |
| Delegationsprotokoll Slutbesked bygglovshandläggare, MBN § D 693: SLUTB | SLUTB | 2022-12-13 | MBN § D 693 | Tammam Khaddaj | BODUM 1:17 |
| Beslut om att efterge avgift för registrering miljö- och hälsoskyddsinspektör, MBN § D 695: AG | AG | 2022-12-15 | MBN § D 695 | Maria Skoglund | YXSKAFTKÅLEN 1:51 |
| Beslut om årlig avgift för livsmedelskontroll miljö- och hälsoskyddsinspektör, MBN § D 697: AG | AG | 2022-12-16 | MBN § D 697 | Maria Skoglund | BACKE 3:68 |
| Delegationsprotokoll anmälan ändring befintligt av miljö- och hälsoskyddsinspektör, MBN § D 696: B | B | 2022-12-16 | MBN § D 696 | Tomas Hedin | SILSJÖNÅS 1:34 |
| Bygglov nya PBL bygglovshandläggare, MBN § D 698: SB | SB | 2022-12-19 | MBN § D 698 | Tammam Khaddaj | FYRÅS 10:1 |
| Bygglov nya PBL byggnadsinspektör, MBN § D 699: BLSB | BLSB | 2022-12-20 | MBN § D 699 | Jerry Arljung | EDE 1:71 |
| Anmälan om kaminer rökrör bygglovshandläggare, MBN § D 701: SB | SB | 2022-12-21 | MBN § D 701 | Tammam Khaddaj | EDE 4:2 |
| Anmälan om kaminer rökrör bygglovshandläggare, MBN § D 700: SB | SB | 2022-12-21 | MBN § D 700 | Tammam Khaddaj | TÅSJÖ-NORRBY 1:107 |
| Delegationsprotokoll tillstånd miljö- och hälsoskyddsinspektör, MBN § D 702: B | B | 2022-12-22 | MBN § D 702 | Tomas Hedin | SKANSNÅSET 1:60 |
| Delegationsprotokoll Slutbesked byggnadsinspektör, MBN § D 703: InterSLUTB | InterSLUT | 2022-12-23 | MBN § D 703 | Jerry Arljung | STRÖMS-ÖN 5:30 |
| Delegationsprotokoll Slutbesked bygglovshandläggare, MBN § D 704: InterSLUTB | InterSLUT | 2022-12-23 | MBN § D 704 | Tammam Khaddaj | JORM 1:164 |
| Beslut om årlig avgift för livsmedelskontroll miljö- och hälsoskyddsinspektör, MBN § D 708: AG | AG | 2022-12-27 | MBN § D 708 | Maria Skoglund | STORA BLÅSJÖN 2:241 |
| Beslut om extra offentlig kontroll miljö- och hälsoskyddsinspektör, MBN § D 706: AG | AG | 2022-12-27 | MBN § D 706 | Maria Skoglund | HOTING 1:106 |
| Beslut om extra offentlig kontroll miljö- och hälsoskyddsinspektör, MBN § D 707: AG | AG | 2022-12-27 | MBN § D 707 | Maria Skoglund | EDE 6:16 |
| Beslut om extra offentlig kontroll miljö- och hälsoskyddsinspektör, MBN § D 705: AG | AG | 2022-12-27 | MBN § D 705 | Maria Skoglund | BRATTBÄCKEN 1:167 |
| Beslut om extra offentlig kontroll miljö- och hälsoskyddsinspektör, MBN § D 711: AG | AG | 2022-12-28 | MBN § D 711 | Maria Skoglund | GÖRVIK 1:19 |
| Beslut om extra offentlig kontroll miljö- och hälsoskyddsinspektör, MBN § D 710: AG | AG | 2022-12-28 | MBN § D 710 | Maria Skoglund | RÖSTRÖM 2:56 |
| Beslut om extra offentlig kontroll miljö- och hälsoskyddsinspektör, MBN § D 709: AG | AG | 2022-12-28 | MBN § D 709 | Maria Skoglund | BODUMS-ÖN 1:49 |
| Beslut om extra offentlig kontroll miljö- och hälsoskyddsinspektör, MBN § D 712: AG | AG | 2022-12-29 | MBN § D 712 | Maria Skoglund | TÅSJÖ 1:146 |
| Beslut om föreläggande miljö- och hälsoskyddsinspektör, MBN § D 714: F | F | 2022-12-30 | MBN § D 714 | Maria Skoglund | BACKE 14:1 |
| Beslut om extra offentlig kontroll miljö- och hälsoskyddsinspektör, MBN § D 713: AG | AG | 2022-12-30 | MBN § D 713 | Maria Skoglund | BÖLEN 2:41 |
| Delegationsprotokoll Slutbesked byggnadsinspektör, MBN § D 2: SLUTB | SLUTB | 2023-01-02 | MBN § D 2 | Jerry Arljung | SVANSELE 1:9 |
| Anmälan om kaminer rökrör bygglovshandläggare, MBN § D 1: SB | SB | 2023-01-02 | MBN § D 1 | Tammam Khaddaj | STRÖMS-NÅSET 1:200 |
| Delegationsprotokoll Slutbesked bygglovshandläggare, MBN § D 3: SLUTB | SLUTB | 2023-01-02 | MBN § D 3 | Tammam Khaddaj | BERGET 1:28 |

| | | | | | |
|---|-------|------------|-------------|------------------------|--------------------------|
| Startbesked nya PBL byggnadsinspektör, MBN § D 4: SB | SB | 2023-01-03 | MBN § D 4 | Jerry Arljung | STRÖMS-NÄSET 1:321 |
| Delegationsprotokoll Slutbesked bygglovshandläggare, MBN § D 6: SLUTB | SLUTB | 2023-01-04 | MBN § D 6 | Tammam Khaddaj | HAMMERDALS PRÄSTBORD 1:1 |
| Delegationsprotokoll Slutbesked bygglovshandläggare, MBN § D 7: SLUTB | SLUTB | 2023-01-04 | MBN § D 7 | Tammam Khaddaj | JUNSTERNÄSET 1:1 |
| Delegationsprotokoll Slutbesked bygglovshandläggare, MBN § D 5: SLUTB | SLUTB | 2023-01-04 | MBN § D 5 | Tammam Khaddaj | VALLEN 4:17 |
| Delegationsprotokoll Slutbesked byggnadsinspektör, MBN § D 9: SLUTB | SLUTB | 2023-01-10 | MBN § D 9 | Jerry Arljung | RÅDJURET 7 |
| Delegationsprotokoll Slutbesked byggnadsinspektör, MBN § D 694: SLUTB | SLUTB | 2023-01-10 | MBN § D 694 | Jerry Arljung | JORM 1:53 |
| Beslut om årlig avgift för livsmedelskontroll miljö- och hälsoskyddsinspektör, MBN § D 10: AG | AG | 2023-01-10 | MBN § D 10 | Marlené Säll | ÖRNEN 14 |
| Delegationsprotokoll Slutbesked byggnadsinspektör, MBN § D 8: SLUTB | SLUTB | 2023-01-10 | MBN § D 8 | Jerry Arljung | GISSELÅS 2:50 |
| Beslut om årlig avgift för livsmedelskontroll miljö- och hälsoskyddsinspektör, MBN § D 11: AG | AG | 2023-01-10 | MBN § D 11 | Marlené Säll | HOTING 2:305 |
| Delegationsbeslut debitering timtaxal miljö- och hälsoskyddsinspektör, MBN § D 13: AG | AG | 2023-01-12 | MBN § D 13 | Annika Berglund | GRELSGÅRD 3:47 |
| Beslut om extra offentlig kontroll miljö- och hälsoskyddsinspektör, MBN § D 12: AG | AG | 2023-01-12 | MBN § D 12 | Maria Skoglund | BERGET 1:28 |
| Delegationsbeslut allmänt miljö- och hälsoskyddsinspektör, MBN § D 14: F | F | 2023-01-13 | MBN § D 14 | Marie Olsson | BACKE 3:80 |
| Delegationsprotokoll Slutbesked byggnadsinspektör, MBN § D 15: SLUTB | SLUTB | 2023-01-16 | MBN § D 15 | Jerry Arljung | JORM 1:154 |
| Delegationsbeslut debitering timtaxal miljö- och hälsoskyddsinspektör, MBN § D 18: AG | AG | 2023-01-16 | MBN § D 18 | Annika Berglund | MASKROSEN 15 |
| Delegationsprotokoll Slutbesked bygglovshandläggare, MBN § D 16: SLUTB | SLUTB | 2023-01-16 | MBN § D 16 | Tammam Khaddaj | HAMMERDAL 3:36 |
| Delegationsbeslut debitering timtaxal miljö- och hälsoskyddsinspektör, MBN § D 19: AG | AG | 2023-01-16 | MBN § D 19 | Annika Berglund | SMÖRBLOMMAN 1 |
| Delegationsprotokoll Slutbesked bygglovshandläggare, MBN § D 17: SLUTB | SLUTB | 2023-01-16 | MBN § D 17 | Tammam Khaddaj | HALLVIKEN 1:25 |
| Startbesked, MBN § D 20: SB | SB | 2023-01-17 | MBN § D 20 | Tammam Khaddaj | STRÖMS-NÄSET 1:333 |
| Delegationsbeslut, MBN § D 23: AVSL | AVSL | 2023-01-18 | MBN § D 23 | Elisabeth Olsson Hedin | HAMMERDAL 4:116 |
| Delegationsprotokoll Slutbesked bygglovshandläggare, MBN § D 24: SLUTB | SLUTB | 2023-01-18 | MBN § D 24 | Tammam Khaddaj | HOTING 2:234 |
| Delegationsprotokoll Slutbesked bygglovshandläggare, MBN § D 25: SLUTB | SLUTB | 2023-01-18 | MBN § D 25 | Tammam Khaddaj | HAMMERDAL 4:119 |
| Delegationsprotokoll Slutbesked byggnadsinspektör, MBN § D 22: SLUTB | SLUTB | 2023-01-18 | MBN § D 22 | Jerry Arljung | GÄDDEDE 1:74 |
| Bygglov nya PBL byggnadsinspektör, MBN § D 21: BLSB | BLSB | 2023-01-18 | MBN § D 21 | Jerry Arljung | GÄDDEDE 1:184 |
| Bygglov nya PBL byggnadsinspektör, MBN § D 26: BLSB | BLSB | 2023-01-19 | MBN § D 26 | Jerry Arljung | RÅDJURET 2 |
| Bygglov nya PBL bygglovshandläggare, MBN § D 27: SB | SB | 2023-01-20 | MBN § D 27 | Tammam Khaddaj | RISSELÅS 1:30 |
| Delegationsbeslut debitering timtaxal miljö- och hälsoskyddsinspektör, MBN § D 30: AG | AG | 2023-01-23 | MBN § D 30 | Annika Berglund | SOLBERG S:12 |
| Bygglov nya PBL bygglovshandläggare, MBN § D 29: BL | BL | 2023-01-23 | MBN § D 29 | Tammam Khaddaj | GRANBERGET 4:3 |
| Bygglov nya PBL byggnadsinspektör, MBN § D 28: BL | BL | 2023-01-23 | MBN § D 28 | Jerry Arljung | SJOUTNÄSET 1:76 |
| Delegationsbeslut debitering timtaxal miljö- och hälsoskyddsinspektör, MBN § D 36: AG | AG | 2023-01-24 | MBN § D 36 | Annika Berglund | LINDEN 15 |
| Delegationsbeslut debitering timtaxal miljö- och hälsoskyddsinspektör, MBN § D 31: AG | AG | 2023-01-24 | MBN § D 31 | Annika Berglund | ARMERAREN 2 |
| Delegationsbeslut debitering timtaxal miljö- och hälsoskyddsinspektör, MBN § D 32: AG | AG | 2023-01-24 | MBN § D 32 | Annika Berglund | HAMMERDAL 4:13 |
| Delegationsbeslut allmänt miljö- och hälsoskyddsinspektör, MBN § D 37: AY | AY | 2023-01-24 | MBN § D 37 | Tomas Hedin | GÅXSJÖ 4:1 |
| Delegationsbeslut debitering timtaxal miljö- och hälsoskyddsinspektör, MBN § D 39: AG | AG | 2023-01-24 | MBN § D 39 | Annika Berglund | ALEN 9 |
| Delegationsbeslut allmänt miljö- och hälsoskyddsinspektör, MBN § D 34: B | B | 2023-01-24 | MBN § D 34 | Marie Olsson | VÄSTERTÅSJÖ 1:88 |
| Startbesked nya PBL byggnadsinspektör, MBN § D 33: SB | SB | 2023-01-24 | MBN § D 33 | Jerry Arljung | VITSIPPAN 9 |
| Delegationsbeslut debitering timtaxal miljö- och hälsoskyddsinspektör, MBN § D 42: AG | AG | 2023-01-24 | MBN § D 42 | Annika Berglund | BACKE 15:1 |
| Delegationsbeslut debitering timtaxal miljö- och hälsoskyddsinspektör, MBN § D 41: AG | AG | 2023-01-24 | MBN § D 41 | Annika Berglund | RISSELÅS 1:30 |
| Delegationsbeslut debitering timtaxal miljö- och hälsoskyddsinspektör, MBN § D 35: AG | AG | 2023-01-24 | MBN § D 35 | Annika Berglund | BODUM 1:135 |
| Delegationsbeslut debitering timtaxal miljö- och hälsoskyddsinspektör, MBN § D 38: AG | AG | 2023-01-24 | MBN § D 38 | Annika Berglund | HAMMERDAL 3:115 |

| | | | | | |
|--|-------|------------|------------|------------------------|----------------------|
| Delegationsbeslut debitering timtaxal miljö- och hälsoskyddsinspektör, MBN § D 43: AG | AG | 2023-01-24 | MBN § D 43 | Annika Berglund | HOTING 2:213 |
| Delegationsbeslut debitering timtaxal miljö- och hälsoskyddsinspektör, MBN § D 40: AG | AG | 2023-01-24 | MBN § D 40 | Tomas Hedin | STRÖMS-NÄSET 1:321 |
| Delegationsbeslut allmänt miljö- och hälsoskyddsinspektör, MBN § D 46: AVSL | AVSL | 2023-01-25 | MBN § D 46 | Tomas Hedin | STORÖN 1:11 |
| Delegationsbeslut debitering timtaxal miljö- och hälsoskyddsinspektör, MBN § D 47: AG | AG | 2023-01-25 | MBN § D 47 | Annika Berglund | HAMMERDAL 4:7 |
| Startbesked nya PBL bygglovshandläggare, MBN § D 48: SB | SB | 2023-01-25 | MBN § D 48 | Tammam Khaddaj | UGGLAN 2 |
| Delegationsbeslut klassning enligt taxa 2021 miljö- och hälsoskyddsinspektör, MBN § D 49: AG | AG | 2023-01-25 | MBN § D 49 | Annika Berglund | STRÖMS-ÖN 1:51 |
| Delegationsbeslut debitering timtaxal miljö- och hälsoskyddsinspektör, MBN § D 45: AG | AG | 2023-01-25 | MBN § D 45 | Tomas Hedin | MINKEN 3 |
| Delegationsprotokoll Slutbesked bygglovshandläggare, MBN § D 44: SLUTB | SLUTB | 2023-01-25 | MBN § D 44 | Tammam Khaddaj | EDE 1:45 |
| Delegationsbeslut allmänt miljö- och hälsoskyddsinspektör, MBN § D 50: AVSL | AVSL | 2023-01-26 | MBN § D 50 | Tomas Hedin | JONGSGÅRD 1:28 |
| Delegationsbeslut debitering timtaxal miljö- och hälsoskyddsinspektör, MBN § D 53: AG | AG | 2023-01-26 | MBN § D 53 | Tomas Hedin | HAMMERDAL 3:149 |
| Delegationsbeslut debitering timtaxal miljö- och hälsoskyddsinspektör, MBN § D 54: AG | AG | 2023-01-26 | MBN § D 54 | Tomas Hedin | ÅSEN 4:57 |
| Startbesked nya PBL byggnadsinspektör, MBN § D 51: SB | SB | 2023-01-26 | MBN § D 51 | Jerry Arljung | MÅRDSJÖN 1:29 |
| Delegationsbeslut debitering timtaxal miljö- och hälsoskyddsinspektör, MBN § D 52: AG | AG | 2023-01-26 | MBN § D 52 | Tomas Hedin | JONGSGÅRD 1:28 |
| Delegationsbeslut debitering timtaxal miljö- och hälsoskyddsinspektör, MBN § D 55: AG | AG | 2023-01-26 | MBN § D 55 | Marie Olsson | |
| Delegationsbeslut allmänt miljö- och hälsoskyddsinspektör, MBN § D 56: B | B | 2023-01-26 | MBN § D 56 | Marie Olsson | KARBÄCKEN 1:114 |
| Delegationsbeslut allmänt miljö- och hälsoskyddsinspektör, MBN § D 57: AY | AY | 2023-01-27 | MBN § D 57 | Tomas Hedin | RISSELÅS 1:223 |
| Delegationsbeslut debitering timtaxal miljö- och hälsoskyddsinspektör, MBN § D 60: AG | AG | 2023-01-30 | MBN § D 60 | Annika Berglund | Hallviken 2:36 |
| Delegationsbeslut allmänt miljö- och hälsoskyddsinspektör, MBN § D 58: AY | AY | 2023-01-30 | MBN § D 58 | Tomas Hedin | STRÖMSUND 2:23 |
| Delegationsbeslut ingen erinran ärendet avslutas, MBN § D 59: AVSL | AVSL | 2023-01-30 | MBN § D 59 | Elisabeth Olsson Hedin | BALDER 5 |
| Beslut om extra offentlig kontroll miljö- och hälsoskyddsinspektör, MBN § D 62: AG | AG | 2023-01-31 | MBN § D 62 | Maria Skoglund | TÅSJÖ-NORRBY 1:122 |
| Delegationsprotokoll Slutbesked bygglovshandläggare, MBN § D 65: SLUTB | SLUTB | 2023-01-31 | MBN § D 65 | Tammam Khaddaj | BREDGÅRD 1:688 |
| Delegationsbeslut klassning enligt taxa 2021 miljö- och hälsoskyddsinspektör, MBN § D 64: AG | AG | 2023-01-31 | MBN § D 64 | Annika Berglund | STRÖMS-ÖN 4:7 |
| Yttrande brandfarliga & explosiva varor planingenjör, MBN § D 63: AY | AY | 2023-01-31 | MBN § D 63 | Håkan Bredin | ORRNÄS 3:16 |
| Beslut om extra offentlig kontroll miljö- och hälsoskyddsinspektör, MBN § D 61: AG | AG | 2023-01-31 | MBN § D 61 | Maria Skoglund | LÖVBERGA 2:56 |
| Startbesked nya PBL byggnadsinspektör, MBN § D 68: SB | SB | 2023-02-01 | MBN § D 68 | Jerry Arljung | SÖRVIKSNÄSET 1:57 |
| Delegationsbeslut allmänt miljö- och hälsoskyddsinspektör, MBN § D 69: AG | AG | 2023-02-01 | MBN § D 69 | Annika Berglund | BODUMS-ÖN 1:34 |
| Delegationsbeslut klassning enligt taxa 2021 miljö- och hälsoskyddsinspektör, MBN § D 67: AG | AG | 2023-02-01 | MBN § D 67 | Annika Berglund | BJÖRKVATTNET 1:68 |
| Startbesked nya PBL byggnadsinspektör, MBN § D 66: SB | SB | 2023-02-01 | MBN § D 66 | Jerry Arljung | VALLEN 4:17 |
| Delegationsbeslut allmänt miljö- och hälsoskyddsinspektör, MBN § D 73: AVSL | AVSL | 2023-02-02 | MBN § D 73 | Marie Olsson | SOLBERG 5:53 |
| Delegationsbeslut allmänt miljö- och hälsoskyddsinspektör, MBN § D 70: AVSL | AVSL | 2023-02-02 | MBN § D 70 | Marie Olsson | GÅXSJÖ 1:31 |
| Delegationsbeslut allmänt miljö- och hälsoskyddsinspektör, MBN § D 71: AVSL | AVSL | 2023-02-02 | MBN § D 71 | Marie Olsson | FYRÅS 7:58 |
| Delegationsbeslut allmänt miljö- och hälsoskyddsinspektör, MBN § D 72: AVSL | AVSL | 2023-02-02 | MBN § D 72 | Marie Olsson | FYRÅS 1:31 |
| Delegationsbeslut debitering timtaxal miljö- och hälsoskyddsinspektör, MBN § D 74: AG | AG | 2023-02-03 | MBN § D 74 | Marie Olsson | |
| Beslut om upphävande av faroanalys miljö- och hälsoskyddsinspektör, MBN § D 75: U | U | 2023-02-03 | MBN § D 75 | Maria Skoglund | STORA BLÅSIJÖN 2:36 |
| Startbesked nya PBL bygglovshandläggare, MBN § D 77: SB | SB | 2023-02-03 | MBN § D 77 | Tammam Khaddaj | GRANBERGET 4:3 |
| Beslut om upphävande av faroanalys miljö- och hälsoskyddsinspektör, MBN § D 76: U | U | 2023-02-03 | MBN § D 76 | Maria Skoglund | STORA BLÅSIJÖN 2:30 |
| Bygglov nya PBL byggnadsinspektör, MBN § D 78: BLSB | BLSB | 2023-02-06 | MBN § D 78 | Jerry Arljung | TÅSJÖ-NORRBY 1:55 |
| Beslut om upphävande av faroanalys miljö- och hälsoskyddsinspektör, MBN § D 80: U | U | 2023-02-06 | MBN § D 80 | Maria Skoglund | BJÖRKVATTNET 1:68 |
| Beslut om upphävande av faroanalys miljö- och hälsoskyddsinspektör, MBN § D 85: U | U | 2023-02-06 | MBN § D 85 | Maria Skoglund | STORA BLÅSIJÖN 2:235 |

| | | | | | |
|---|----|------------|------------|-----------------|-------------------|
| Beslut om upphävande av faroanalys miljö- och hälsoskyddsinspektör, MBN § D 88: U | U | 2023-02-06 | MBN § D 88 | Maria Skoglund | RISNÄSET 1:50 |
| Beslut om upphävande av faroanalys miljö- och hälsoskyddsinspektör, MBN § D 81: U | U | 2023-02-06 | MBN § D 81 | Maria Skoglund | BJÖRKVATTNET 1:33 |
| Beslut om upphävande av faroanalys miljö- och hälsoskyddsinspektör, MBN § D 82: U | U | 2023-02-06 | MBN § D 82 | Maria Skoglund | FÅGELBERGET 1:82 |
| Startbesked nya PBL byggnadsinspektör, MBN § D 79: SB | SB | 2023-02-06 | MBN § D 79 | Jerry Arljung | BLÅSIPPAN 4 |
| Beslut om upphävande av faroanalys miljö- och hälsoskyddsinspektör, MBN § D 86: U | U | 2023-02-06 | MBN § D 86 | Maria Skoglund | JORM 1:201 |
| Beslut om upphävande av faroanalys miljö- och hälsoskyddsinspektör, MBN § D 89: U | U | 2023-02-06 | MBN § D 89 | Maria Skoglund | BÖLEN 5:19 |
| Beslut om upphävande av faroanalys miljö- och hälsoskyddsinspektör, MBN § D 84: U | U | 2023-02-06 | MBN § D 84 | Maria Skoglund | GÅXSJÖ 7:1 |
| Beslut om upphävande av faroanalys miljö- och hälsoskyddsinspektör, MBN § D 87: U | U | 2023-02-06 | MBN § D 87 | Maria Skoglund | JORM 1:82 |
| Delegationsbeslut allmänt miljö- och hälsoskyddsinspektör, MBN § D 83: F | F | 2023-02-06 | MBN § D 83 | Annika Berglund | ÅSEN 8:9 |
| Delegationsbeslut debitering timtaxal miljö- och hälsoskyddsinspektör, MBN § D 91: AG | AG | 2023-02-07 | MBN § D 91 | Annika Berglund | GÄDDEDE 1:304 |
| Beslut om upphävande av faroanalys miljö- och hälsoskyddsinspektör, MBN § D 90: U | U | 2023-02-07 | MBN § D 90 | Maria Skoglund | JORM 1:140 |
| Delegationsbeslut debitering timtaxal miljö- och hälsoskyddsinspektör, MBN § D 92: AG | AG | 2023-02-07 | MBN § D 92 | Annika Berglund | JORM 1:163 |

den 17 februari 2023

Diarienummer MBN.2022.7

§ 18 Delgivningar 2022.

- Kommunfullmäktige § 111, fastställande av budget2023 och plan 2024-2025
- Kommunfullmäktige § 115, bokslutsprognos inklusive delårsrapporter per 31 augusti
- Kommunfullmäktige § 117, sammanträdesdagar 2023
- Kommunstyrelsen § 209, ekonomisk process och uppsiktsplikt 2023
- Kommunfullmäktige § 127, medborgarförslag angående tillstånd och avgifter för utskänkningstillstånd till allmänheten
- Kommunfullmäktige § 135, uppföljning av klimatanpassningsplan för Strömsunds kommun 2019-2030
- Kommunfullmäktige § 136, översiktsplan för Strömsunds kommun
- Kommunfullmäktige § 147, ordning för inkallande av ersättare
- Kommunfullmäktige § 148, yttranderätt för ej tjänstgörande ersättare
- Kommunfullmäktige § 152, val av miljö- och byggnämnden för 2023-2026
- Kommunstyrelsen § 248, ombudgetering investeringar från 2022-2023
- Socialnämnden § 163, tillsynsplan 2023 samt plan 2024-2025 för alkohol, tobak och receptfria läkemedel
- Socialnämnden § 164, årlig indexuppräknig av socialnämndens taxa för tillsyn-/tillstånd alkohol, tobak och receptfria läkemedel
- Bilreturer 2021-2022
- Kommunens rapportering av den offentliga kontrollen av animaliska biprodukter 2022

den 17 februari 2023

Fortsättning § 18

Yrkande

Ordföranden föreslår att nämnden tar del av delgivningarna och lägger ärendet till handlingarna, och finner bifall till det.

Miljö- och byggnämndens beslut

Delgivningarna läggs till handlingarna.

den 17 februari 2023

Diarienummer MBN.2023.6

§ 19 Övriga frågor.

Nämnden vill ha en föredragning och ett möte om delegationsordningen,

Miljö- och byggnämndens beslut

Miljö- och byggchefen får i uppdrag att inkomma med ett förslag på dagordning och datum för detta tillfälle.

Beslut skickas till

Miljö- och byggchef

Digitala Signaturer