

Kallelse till kommunstyrelsen den 26 september 2023 klockan 8.15

Som ledamot i kommunstyrelsen kallas du till sammanträde. **Har du förhinder kontakta kommun@stromsund.se** i god tid, så sekreteraren hinner kalla din ersättare.

Sammanträdes plats

Sammanträdesrum Almen, kommunkontoret i Strömsund.

Utsändningsdag

Tisdag 19 september 2023.

Program

08.15 Information från ekonomienheten

09.15 Paus

09.45 Information från framtids- och utvecklingsförvaltningen

09.50 Information om Energi- och klimatstrategi

10.15 Revidering av risk- och sårbarhetsanalys

10.45 Dispensansökan för ambulansverksamheten i Frostviken

11.00 Gruppmöten

12.00 Lunch

13.00 Gruppmöten

14.00 Information om kommunens ansvar för insamling av matavfall

14.15 Sammanträde

Välkommen

Susanne Hansson, ordförande

Lisa Lundgren, sekreterare

0670-161 06 eller lisa.lundgren@stromsund.se

Föredragningslista

- 1 Ändringar i föredragningslistan
- 2 Kommunstyrelsens ordförande informerar
- 3 Information om kommunens ansvar för insamling av matavfall
- 4 Medborgarförslag om soptunna
- 5 Medborgarförslag om avfallshantering för matavfall
- 6 Medborgarförslag om belysning vid återvinningsstation i Gäddede
- 7 Medborgarförslag om att stärka hållbarhetsarbetet i Strömsunds kommun
- 8 Bokslutsprognos inkl delårsbokslut per 31 augusti 2023
- 9 Budget och verksamhetsplan 2024 Partnerskap Inland - Akademi Norr
- 10 Ansökan om hyresbidrag från Fjällsjö Hembygdsförening
- 11 Förfrågan angående ett samarbete kring information i samhället - IFK Kyrktåsjö - ansökan om driftkostnad till storbildsskärm
- 12 Ansökan från RFSL Jämtland Härjedalen om verksamhetsbidrag för 2024
- 13 Avstängning av elev
- 14 Dispensansökan för ambulansverksamheten i Frostviken
- 15 Energi- och klimatstrategi
- 16 Risk- och sårbarhetsanalys 2023-2027
- 17 Revidering av kommunstyrelsens delegationsordning
- 18 Nominering av ledamöter till Rennäringsdelegationen
- 19 Redovisning av delegationsbeslut
- 20 Delgivningar

Diarienummer KS.2022.946

Svar på medborgarförslag om soptunna

Beskrivning av ärendet

Medborgarförslag har inkommit från Ulla Marianne Melander med förslag om att alla soptunnor på en gata ska stå på samma sida. Då behöver sopbilen bara köra en gång på den gatan, istället för två gånger som nu sker. om att.

I Strömsunds kommuns avfallsföreskrifter, KF 2022-12-08 § 140, framgår det att kärl ska placeras längs fordonets normala färdväg, på höger sida i hämtningsfordonets färdriktning, såvida inte särskilda skäl föreligger. Detta innebär att alla kärl borde stå på samma sida så att sopbilen inte ska behöva köra två gånger på samma väg.

I samband med att matavfallsinsamling införs i oktober 2023 kommer en hel del information till kunder att gå ut och då planerar AVA-enheten att även informera om vart kärlden ska stå och vad som är tömningsfordonets normala färdväg. Detta för att undvika onödig körning för sopbilen där det är möjligt.

Förslag till beslut

Förslag till Kommunfullmäktige

Medborgarförslaget anses besvarat.

Ansvarig förvaltning och tjänsteperson

Teknik- och serviceförvaltningen, Helen Löfgren, VA-teknikchef

Beslut skickas till

Helen Löfgren-Larsson, teknik- och serviceförvaltningen

Förslagslämnaren

Medborgarförslag - lämna in

Ärendenummer: #2533 | Inskickat av: Ulla Marianne Melander (signerad) | 2022-12-27 13:16

✓1. Inlämnat av

Inlämnat av

För- och efternamn

Ulla Marianne Melander

Adress

Postnummer och ort

Telefon

E-postadress

Mobiltelefon

Notifieringar

✓2. Förslag

Rubrik på medborgarförslaget

Soptunnan

Ditt förslag

Beskriv ditt förslag så utförligt du kan. Ju mindre kompletteringar som behövs i efterhand ju fortare kan du få ett besked om ditt förslag.

Jag föreslår att alla soptunnor på en gata ska stå på samma sida

Då behöver sopbilen bara köra en gång på den gatan, istället för två gånger som nu sker

Bra för miljön

Bra för bensinförbrukning, borde minska

Förslag till beslut

Alla soptunnor på samma sida

✓3. Medgivande

Jag godkänner att mitt namn får publiceras på internet tillsammans med mitt förslag.

Ja

När kommunfullmäktige behandlar mitt förslag vill jag närvara

Nej, jag vill inte närvara

Signering

Följande parter har signerat detta ärende.

Namn: Ulla Marianne Melander

Person ID:

Datum: 2022-12-27 13:16

Signerad checksumma:

Diarienummer KS.2023.297

Svar på medborgarförslag om avfallshantering

Sammanfattning

Medborgarförslag har lämnats in från Dagmar Agneta Jeansdotter som läst om att kommunen ska införa avfallshantering för matavfall med nya avfallskärl som följd och detta till en enorm kostnad. Hon anser att kommunen ska ansöka om dispens nu och införa insamlingen 2027 när nya bestämmelser träder i kraft för insamling av förpackningar. Hennes förslag är att vi skjuter upp inköp och utställning av nya sopkärl för matavfall till 2027.

Beskrivning av ärendet

Regeringen beslutade 2018 om krav på kommunerna att tillhandahålla insamlingssystem för matavfall från hushåll. Systemet skulle vara infört december 2020. AVA-enheten påbörjade planeringen för att införa matavfallsinsamling utifrån detta beslut. Hösten 2020 beslutar regeringen att kravet på matavfallsinsamling skjuts fram till december 2023. Att ansöka om dispens var inte ett alternativ då.

Strömsunds kommun beslutade att införa matavfallsinsamling från hösten 2023 så att lagkravet skulle vara uppfyllt. För att kunna börja med insamlingen i tid till 2024 krävs lång planering och en upphandling av två tvåfackssopbilar görs i mars 2022, vi utarbetar nya föreskrifter och ny taxa, förbereder upphandling av kärl och utställning. Sommaren 2022 beslutar så regeringen att kommunerna även ska få ansvaret för insamling av förpackningar från 2024 och att den ska ske fastighetsnära från 2027. Hur den fastighetsnära insamlingen ska lösas har vi idag inget färdigt svar på, det finns många olika alternativ och en utredning kring detta är gjord. Vi ser inte att de kärl som är inköpta till matavfallsinsamlingen kommer att bytas ut när fastighetsnära insamling av förpackningar införs och därför har vår planering för införande av matavfallsinsamling fortsatt som planerat.

I Jämtlands län är det bara Strömsund och Krokoms som inte infört matavfallsinsamling än. Övriga kommuner i länet har redan infört insamling av matavfall, men inte infört den obligatoriskt än. Krokoms har ansökt om

dispens från matavfallsinsamling för att införa den samtidigt som fastighetsnära insamling av förpackningar, men har inte fått något beslut på sin ansökan än.

Utsortering av biologiskt avfall (matavfall) kommer att vara obligatoriskt för alla hushåll och verksamheter. I matavfall ingår även alla skal, benrester, te- och kaffesump, tepåsar med mera. Detta är matavfall som uppstår i de flesta hushåll.

Förslag till beslut

Förslag till Kommunfullmäktige

Medborgarförslaget anses besvarat.

Ansvarig förvaltning och tjänsteperson

Teknik- och serviceförvaltningen, Helen Löfgren, VA-teknikchef

Beslut skickat till

Helen Löfgren-Larsson, teknik- och serviceförvaltningen

Förslagslämnaren

Medborgarförslag

Ärendenummer: #3216 | Inskickat av: Dagmar Agneta Jeansdotter (signerad) | 2023-04-03 14:46

✓1. Inlämnat av

Inlämnat av

För- och efternamn

Dagmar Agneta Jeansdotter

Adress

Postnummer och ort

Telefon

E-postadress

Mobiltelefon

Notifieringar

Ankomst: 2023-09-01 | Ärende: KS.2023.297 | Handling: 2046968

✓2. Förslag

Rubrik på medborgarförslaget

Avfallshantering

Ditt förslag

Beskriv ditt förslag så utförligt du kan. Ju mindre kompletteringar som behövs i efterhand ju fortare kan du få ett besked om ditt förslag.

Läser i dagspressen att Strömsunds kommun ska införa avfallshantering för matavfall, med nya avfallskärl som följd. Detta till en enorm kostnad. Vad jag förstår så kommer det att bli en ny avfallshanteringslag 2027, då alla sopkärl ska bytas ut ytterligare en gång. Varför då inte göra som flera kommuner i Jämtland/Härjedalen, söka disspans till 2027 så sparar ni åtskilliga tusenlappar av våra pengar. Dessutom är det många hushåll som inte har matavfall i dessa dyrtider, utan har fått lära sig att frysa in och sparade rester.

Förslag till beslut

Skjut upp inköp och utställning av nya sopkärl för matavfall till 2027

✓3. Medgivande

Jag godkänner att mitt namn får publiceras på internet tillsammans med mitt förslag.

Ja

När kommunfullmäktige behandlar mitt förslag vill jag närvara

Nej, jag vill inte närvara

Signering

Följande parter har signerat detta ärende.

Namn: Dagmar Agneta Jeansdotter

Person ID:

Datum: 2023-04-03 14:46

Signerad checksumma:

Diarienummer KS.2023.155

Svar på medborgarförslag om belysning vid återvinningsstationen i Gäddede

Beskrivning av ärendet

Ett medborgarförslag har inkommit från Inger Bjärstig som önskar att det kommer upp belysning vid FTI-stationen på Brogatan 22 i Gäddede. Under den mörka tiden på året som är relativt lång så når inte gatubelysningen till containrar. Tror det finns färdigt för att göra detta, borde gå att koppla på gatubelysningen. Nu får man använda ficklampa eller ställa bilens lysen mot för att se vad man gör.

AVA-enheten har haft kontakt med Förpackningsinsamlingen, FTI som är ansvarig för återvinningsstationerna, i flera omgångar för att få till belysning vid återvinningsstationen. Under hösten 2023 har arbetet med framdragning av belysning påbörjats, vilket innebär att belysning kommer att finnas på återvinningsstationen i Gäddede innan årsskiftet.

Förslag till beslut

Förslag till Kommunfullmäktige

Medborgarförslaget anses besvarat.

Ansvarig förvaltning och tjänsteperson

Teknik- och serviceförvaltningen, Helen Löfgren, VA-teknikchef

Beslut skickat till

Helen Löfgren-Larsson, teknik- och serviceförvaltningen

Förslagslämnaren

Medborgarförslag

Ärendenummer: #2757 | Inskickat av: INGER BJÄRSTIG (signerad) | 2023-02-19 10:25

✓1. Inlämnat av

Inlämnat av

För- och efternamn

INGER BJÄRSTIG

Adress

Postnummer och ort

Telefon

E-postadress

Mobiltelefon

Notifieringar

Ankom: 2023-09-01 | Ärende: KS.2023.155 | Handling: 2046969

✓2. Förslag

Rubrik på medborgarförslaget

Belysning vid fti stationen.

Ditt förslag

Beskriv ditt förslag så utförligt du kan. Ju mindre kompletteringar som behövs i efterhand ju fortare kan du få ett besked om ditt förslag.

Önskar att det kommer upp belysning vid vår FTI-station på Brogatan 22 i Gäddede. Under den mörka tiden på året som är relativt lång så når inte gatubelysning till containrar. Tror det finns färdigt för att göra detta? Borde gå att koppla till gatubelysningen.

Nu får man använda ficklampa eller ställa bilens lysen mot för att se vad man gör.

Mvh Inger Bjärstig

Förslag till beslut

Sätta upp belysning

✓3. Medgivande

Jag godkänner att mitt namn får publiceras på internet tillsammans med mitt förslag.

Ja

När kommunfullmäktige behandlar mitt förslag vill jag närvara

Nej, jag vill inte närvara

Signering

Följande parter har signerat detta ärende.

Namn: INGER BJÄRSTIG

Person ID:

Datum: 2023-02-19 10:25

Signerad checksumma:

Diarienummer KS.2022.697

Medborgarförslag om stärkt hållbarhetsarbete

Ett medborgarförslag om att Strömsunds kommun bör stärka sitt hållbarhetsarbete har lämnats in av Charlie Jansson. Förslaget anhängiggjordes av kommunfullmäktige den 16 november 2022 § 120. Förslagsställaren föreslår:

- att kommunen i linje med de åtaganden som följer Agenda 2030 ska verka för en ekonomiskt, miljömässigt och socialt hållbar konsumtion och produktion genom att bli en Fairtrade City.
- att kommunen slår fast i sina styrdokument att den så långt som möjligt ska säkerställa att dess konsumtion inte leder till negativ påverkan på mänskliga rättigheter och miljö i de globala leverantörskedjorna genom att ställa tillräckliga hållbarhetskrav i upphandlingar och ha en hög kvalitet i uppföljningen så att kraven efterlevs.

Kommunledningsförvaltningen har, med stöd av teknik- och serviceförvaltningen, upprättat ett svar på medborgarförslaget. I svaret anges vilka krav som ställs för att bli Fairtrade City-diplomerade och vilka fördelar samt arbetsinsatser en diplomering medför. I svaret anges även hur kommunen i dag arbetar med hållbarhet samt hur detta regleras i kommunens styrdokument och upphandlingar.

Förslag till beslut

Kommunfullmäktiges beslut.

Medborgarförslaget avslås.

Ansvarig förvaltning och tjänsteperson

Kommunledningsförvaltningen, Elin-Maria Eriksson, Verksamhetscontroller

Bilagor

Medborgarförslag

Svar på medborgarförslag om hållbarhetsarbetet i Strömsunds kommun

Beslut skickat till

Förslagsläggaren

Elin-Maria Eriksson, Kommunledningsförvaltningen

Diarienummer KS.2022.697

Svar på medborgarförslag om hållbarhetsarbetet i Strömsunds kommun

Beskrivning av ärendet

Ett medborgarförslag om att Strömsunds kommun bör stärka sitt hållbarhetsarbete har lämnats in av Charlie Jansson. Förslagsläggaren föreslår:

- att kommunen i linje med de åtaganden som följer Agenda 2030 ska verka för en ekonomiskt, miljömässigt och socialt hållbar konsumtion och produktion genom att bli en Fairtrade City.
- att kommunen slår fast i sina styrdokument att den så långt som möjligt ska säkerställa att dess konsumtion inte leder till negativ påverkan på mänskliga rättigheter och miljö i de globala leverantörskedjorna genom att ställa tillräckliga hållbarhetskrav i upphandlingar och ha en hög kvalitet i uppföljningen så att kraven efterlevs.

Fairtrade City-diplomering och Agenda 2030

Kommuner och Regioner kan ansöka om att bli Fairtrade City diplomerade. En diplomering påvisar att kommunen har ett engagemang för hållbar handel och etisk konsumtion. Kraven för Fairtrade City-diplomering tangerar målen i Agenda 2030, framför allt mål 12 om hållbar konsumtion och produktion.

En diplomering innebär ett antal fördelar men kommer också med en kostnad samt ett antal krav. I dagsläget är 41 kommuner och 3 regioner i Sverige diplomerade. Vår region, region Jämtland Härjedalen, är inte diplomerad. Så är inte heller övriga kommuner i vår region, med undantag för Östersunds kommun som har större resurser och därigenom andra förutsättningar att möta diplomeringskraven.

Fördelar med diplomerings

Följande fördelar anges med diplomerings (www.fairtrade.se):

- Kommunen bidrar till Agenda 2030
- Kommunen får tillgång till samarbete och kompetensutveckling genom nätverk med andra kommuner och regioner
- Kommunens varumärke stärks
- Kommunen bidrar till att påverka marknadsutvecklingen genom upphandlingskrav på etik och hållbarhet
- Kommunen bidrar till en positiv utveckling genom till exempel att motverka barnarbete

Krav för diplomerings

Följande krav anges för diplomerings (www.fairtrade.se):

- Kommunen ska ha en ambition att främja en hållbar och etisk konsumtion. Den ska framgå i övergripande styrdokument.
- En samverkansgrupp med representanter från kommunen samt helst också från lokala näringslivet och civilsamhället ska leda arbetet. I gruppen ska det finnas en ordförande och en samordnare/kontaktperson gentemot Fairtrade Sverige.
- En verksamhetsplan för arbetet med Fairtrade City ska tas fram inför varje år. Planen beslutas av samverkansgruppen.
- Samverkansgruppen ska varje år arrangera informations-, utbildnings- och engagemangsaktiviteter på temat etisk konsumtion och hållbar handel. Hur detta görs är upp till varje Fairtrade City utifrån lokala förutsättningar. Samverkansgruppen ska även informera invånare och kommunanställda om att kommunen är Fairtrade City-diplomerad.
- Kommunen ska köpa in rättvist handlade produkter och arbeta för att öka andelen rättvist handlade produkter inom den offentliga konsumtionen över tid, när så är lämpligt. Rättvist handlade produkter avser produkter där det i produktionen finns hög risk för negativ påverkan på människor och miljö och där produktionen följer principerna för rättvis handel och ILO:s kärnkonventioner för mänskliga rättigheter i arbetslivet.

Kostnad för diplomering

En avgift tas ut årligen för diplomeringen. Avgiftens storlek beräknas efter kommunens invånarantal och skulle i dagsläget uppgå till 10 000 kronor för Strömsunds kommun. Tillkommer denna kostnad gör den administrativa kostnad samt arbetstid som diplomeringen medför. Total tid och personalkostnader är svårberäknade parametrar men kravet om en samverkansgrupp som årligen tar fram en verksamhetsplan samt arrangerar informations-, utbildnings- och engagemangsaktiviteter får ses som en icke obetydlig post i kommunens budget.

Kommunens hållbarhetsarbete

Strömsunds kommun arbetar med hållbarhet i upphandlingar och avtal. Vi har styrande dokument som reglerar detta arbete, både på regional och kommunal nivå. Upphandling görs både lokalt och samordnat av Upphandlingskontoret i Jämtlands län, krav på upphandlingen ställs enligt Upphandlingsmyndighetens kriteriebibliotek. Upphandlingskontoret har även en fastställd rutin för arbetet med uppföljning av de krav som ställs vid upphandlingar, däribland hållbarhetskrav. Detta utförs av Upphandlingskontorets avtalscontroller.

Samarbete med andra aktörer

Kommunen är med i en gemensam nämnd för upphandlingssamverkan tillsammans med Östersund, Krokoms, Berg, Härjedalen, Åre, Ragunda och Bräcke samt Region Jämtland Härjedalen. Jämtlands läns kommuner samarbetar också inom upphandling genom ett gemensamt upphandlingskontor.

Länsgemensam Upphandlingspolicy (GNU 2020-12-07)

I Upphandlingspolicyen anges bland annat följande:

Miljökrav

Kommunerna ska verka för att relevanta miljökrav ställs i varje upphandling.

Krav som ställs ska vara förenliga med gemenskapsrätten och anges i upphandlingsunderlaget.

Som utgångspunkt gäller följande:

- Miljökompetens utanför upphandlingskontoret kan i förekommande fall tas i anspråk när upphandlingsunderlaget arbetas fram.
- Upphandlingsmyndighetens kriterier kan vara ett stöd i arbetet för att relevanta miljökrav ska ställas.

Sociala och etiska krav

Kommunerna ska verka för att relevanta sociala och etiska krav ställs i varje upphandling.

Krav som ställs ska vara förenliga med gemenskapsrätten och anges i upphandlingsdokumentet i form av så kallade särskilda kontraktsvillkor.

Länsgemensamma tillämpningsföreskrifter

I tillämpningarna till upphandlingspolicyn anges bland annat följande:

Miljökrav

Det finns en viss frihet att bestämma vilka miljökrav som kan ställas i en upphandling. Kraven får dock inte vara utformade så att väsentliga gemenskapsrättsliga principer kränks, till exempel principerna om icke-diskriminering och om fri rörlighet av varor och tjänster. Vidare måste kraven vara kopplade till föremålet för upphandlingen.

Bland de krav som kan ställas i de tekniska specifikationerna ingår även miljökrav. Det är dock i normalfallet inte möjligt att ställa sådana krav så att den fria rörligheten av produkten eller av ämnen som ingår i produkten hindras eller begränsas. En förutsättning är att produkterna eller ämnena lagligen får tillverkas och säljas i en medlemsstat inom EU.

- Ett miljökrav ska ha samband med föremålet för upphandlingen. Ett krav på att en produkt inte ska avge farliga ämnen vid användning eller inte får innehålla ämnen som är skadliga för miljön eller för den allmänna hälsan kan därför ställas under förutsättning av att kravet uttrycks konkret.
- Miljöaspekter kan göra sig gällande på alla stadier av en produkts liv, det vill säga då den tillverkas, används och tas ur bruk. Något hinder finns inte mot att ställa krav på att en produkt tillverkas av material

som kan återvinnas eller återanvändas när den tas ur bruk eller i annat fall kan omhändertas på ett miljöriktigt sätt som avfall.

- Kommunerna kan i de tekniska specifikationerna föreskriva att den produkt som ska upphandlas ska tillverkas av ett särskilt material. Oavsett om skälet är ekonomiskt, miljömässigt eller estetiskt, kan kommunerna exempelvis bestämma att en kommande byggnad ska ha fönsterkarmar av trä, plast eller metall och att fasaden ska vara sten, trä, puts eller tegel.
- Kommunerna måste följa upp de miljökrav som ställs, finns inte möjlighet eller avsikt att följa upp kraven får de inte ställas. Om de tekniska specifikationerna utformas med hänvisning till en standard, kan kommunerna ställa högre krav än vad som följer av standarden, under förutsättning att detta inte har en diskriminerande effekt.

Sociala och etiska krav

Det finns en viss frihet att bestämma vilka sociala och etiska krav som kan ställas i en upphandling. Kraven får dock inte vara utformade så att väsentliga gemenskapsrättsliga principer kränks, till exempel principerna om icke-diskriminering och om fri rörlighet av varor och tjänster.

Det går inte att ställa krav eller villkor som går längre än de skyldigheter som följer av nationell lagstiftning.

Kommunerna måste följa upp de sociala och etiska krav som ställs, finns inte möjlighet eller avsikt att följa upp kraven får de inte ställas.

Strategi för inköp och upphandling (KS § 127/2022)

I kommunens strategi för inköp och upphandling anges bland annat följande:

Miljökrav ska ställas för de produkter och tjänster där en miljöpåverkan kan anses väsentlig utifrån kommunens energi- och klimatstrategi. Det handlar till exempel om minskad användning av fossila bränslen och effektivare energianvändning.

Miljökrav ska ställas i enlighet med energi- och klimatstrategin samt Upphandlingsmyndighetens (eller motsvarande myndighets) råd och kriterier för miljökrav.

Enligt upphandlingslagstiftningen ska arbetsrättsliga villkor ställas i vissa branscher och för upphandlingar över tröskelvärdena. Dessa krav ska ställas i enlighet med Upphandlingsmyndighetens (eller motsvarande myndighets) råd och kriterier för arbetsrättsliga villkor.

Förutom att följa lagstiftningen bör den som upphandlar även göra en prövning om arbetsrättsliga villkor samt andra sociala krav och sysselsättningskrav kan ställas vid upphandlingar även under tröskelvärdena.

Riktlinje för inköp och upphandling (KD 2022-05-31)

I kommunens riktlinje för inköp och upphandling anges bland annat följande:

Integritet, ansvar och transparens

”Rätt” kan innebära allt från att vi följer de lagar som styr till att vi inom lagens ram kan använda inköpen som styrmedel mot högre kvalitet, bättre sociala villkor och bättre miljö.

Kommunen ska ta ansvar för hur dess inköp under hela inköpets livscykel påverkar miljö, samhället, ekonomi och anställda.

Slutsats

Den samlade bilden av kommunens egna styrande dokument, i kombination med de styrande dokumenten beslutade i den gemensamma nämnden för upphandlingssamverkan, visar att kommunen ställer krav på både miljöaspekter samt arbetsrättsliga villkor som bidrar till Agenda 2030. Administrationen som en ansökan om Fairtrade City-diplomering skulle innebära, ställt mot det arbete kommunen redan utför i frågan, gör att kommunledningsförvaltningens bild är att vinsten av diplomeringen inte oppväger de medföljande kringkostnaderna.

Vidare är det kommunledningsförvaltningens bild att kommunens styrdokument, gällande inköp och upphandling, redan idag innehåller tillräckliga miljökrav, etiska krav samt krav på social hållbarhet.

Källhänvisning

Fairtrade Sverige (u.å.) <https://www.fairtrade.se/> [2023-08-23].

Ansvarig förvaltning och tjänsteperson

Kommunledningsförvaltningen, Elin-Maria Eriksson, Verksamhetscontroller

Hej Strömsunds Kommun!

Vi skickar här in ett medborgarförslag för att kommunen ska stärka sitt hållbarhetsarbete och på så sätt bidra till de globala målen för hållbar utveckling (Agenda 2030). Kommunens konsumtion ska inte påverka mänskliga rättigheter och miljö negativt. Ni får gärna bekräfta mottaget förslag, berätta hur och av vem/vilka det hanteras samt när frågan kommer tas upp i beslutsfattande organ.

Vänliga hälsningar
Charlie Jansson

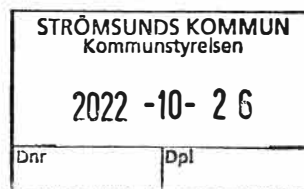

Strömsunds Kommun bör stärka sitt hållbarhetsarbete

Kommunens konsumtion ska bidra till Agenda 2030 och inte påverka mänskliga rättigheter och miljö negativt.

Många av de varor som vi konsumerar, såsom kaffe, te, bananer, kakao och bomull, kommer från länder med utbredd fattigdom, där det ofta varken finns fungerande arbetsrätt eller välfärdssystem. I produktionen är det vanligt med barnarbete, extremt långa arbetsdagar, hälsofarlig arbetsmiljö och löner som det inte går att försörja sig på. Att organisera sig för sina rättigheter kan medföra risk för livet, eller att man förlorar sitt jobb – en uppenbar kränkning av internationell arbetsrätt. En del av vår konsumtion produceras tyvärr på ett socialt och miljömässigt ohållbart sätt.

En stor del av de runt 800 miljoner människor som lever undernärd är jordbrukare som lever under mycket svåra förhållanden. En övervägande del är kvinnor och flickor.¹ Samtidigt har barnarbetet i världen ökat för första gången på 20 år. 160 miljoner barn, varav majoriteten inom jordbrukssektorn, arbetar på ett sätt som är skadligt för dem eller påverkar deras skolgång negativt.²

En hållbar konsumtion och handel är förutsättningar för att vi ska kunna uppnå de globala målen i FN:s Agenda 2030. Ska vi lyckas är det viktigt att vår offentliga konsumtion inte leder till en negativ påverkan på de mänskliga rättigheterna eller till en miljömässigt ohållbar produktion. Vår konsumtion påverkar långt bortom landets gränser och enligt den internationella granskningen Sustainable Development Report 2020³ finns Sveriges största utmaningar vad gäller Agenda 2030-målen just inom hållbar konsumtion och produktion samt klimatåtgärder.

Kommunen köper in varor från områden där det finns hög risk för människorättskränkningar och bristande miljöhänsyn. Då är det särskilt viktigt att vid upphandlingar och inköp ställa tillräckliga hållbarhetskrav och ha en hög kvalitet i uppföljningen. Vi måste säkerställa, så långt det är möjligt, att exempelvis kaffet och teet som serveras inom äldreboenden har plockats under acceptabla förhållanden och att bananerna som äts av barnen i våra förskolor och skolor inte har producerats av andra barn i vår omvärld, som därmed inte får sin rätt till utbildning. Genom att ställa långtgående hållbarhetskrav skapar kommunen även en

¹ [fao.org/publications/sofi/en](https://www.fao.org/publications/sofi/en)

² https://www.ilo.org/wcmsp5/groups/public/---ed_norm/---ipec/documents/publication/wcms_797515.pdf

³ Cambridge University, 2020; dashboards.sdqindex.org

marknad för ansvarstagande aktörer som värnar mänskliga rättigheter och miljö, både för företag i Sverige och för producenter i länder med utbredd fattigdom.

Strömsunds Kommun kan tillsammans med näringslivet och lokalsamhället göra stor skillnad genom att aktivt arbeta för en hållbar och etisk konsumtion som värnar mänskliga rättigheter och miljö.⁴

Diplomeringen Fairtrade City är ett verktyg för att omsätta Agenda 2030 i praktiken, och ligger i linje med Sveriges genomförande av Agenda 2030 som slår fast att:

”I (det kommunala) uppdraget ingår de grundlagsfästa skyldigheterna att främja hållbar utveckling så som de uttrycks i regeringsformen (1 kap. 2 §). Det är på den lokala och regionala nivån som de flesta kontakterna mellan det offentliga och medborgare, näringslivet på den lokala nivån och civilsamhället finns. Det är på den lokala och regionala nivån som nationella mål, globala åtaganden, EU-rätt och nationell lagstiftning omsätts i praktisk handling. I princip samtliga mål i Agenda 2030 kan anses ha koppling till den verksamhet som bedrivs på lokal och regional nivå. Olika aktörers delaktighet och engagemang på lokal och regional nivå är därför central. Mot denna bakgrund bär kommuner och regioner en stor del av ansvaret för att genomföra Agenda 2030, med möjlighet att definiera och prioritera genomförandet utifrån sina egna förutsättningar och utmaningar.”⁵

Fairtrade City har direkt koppling till uppfyllandet av Agenda 2030, med särskilt fokus på mål 12 om att säkerställa en hållbar konsumtion och produktion som i sin tur påverkar flera andra mål, såsom minskad fattigdom (mål 1), uppnå jämställdhet (mål 5), anständiga arbetsvillkor och ekonomisk tillväxt (mål 8) samt bekämpa klimatförändringarna och dess konsekvenser (mål 13). Diplomeringen är även ett konkret verktyg för kommuner som vill bidra till genomförandet av mål 17 om partnerskap mellan flera aktörer.

Fairtrade City är del av ett nätverk av kommuner och regioner som engagerar sig för en etisk konsumtion och hållbar handel. Syftet är att bidra till en hållbar konsumtion som värnar om både människa och miljö. Fairtrade City är också ett samarbete mellan kommun, näringsliv och civilsamhälle. Arbetet i en lokal samverkansgrupp bidrar till viktiga diskussioner, åtgärder och kommunikationsinsatser för en hållbar utveckling. Diplomeringen skapar också förutsättningar för ett långsiktigt och strukturerat arbete för en etisk konsumtion och hållbar handel. Kommunen får stöd i arbetet och blir del av ett nätverk av kommuner och regioner som arbetar tillsammans för samma mål.

I Sverige är runt 50 kommuner Fairtrade City-diplomerade, vilket innebär att nästan hälften av landets invånare bor i en Fairtrade City-kommun, och några regioner är diplomerade som Fairtrade Region. År 2020 fick Malmö stad utmärkelsen EU City for Fair and Ethical Trade 2021 av EU-kommissionen, för sitt mångåriga arbete inom ramen för Fairtrade City. Fairtrade City är del av ett internationellt engagemang, Fair Trade Towns, med 2000 städer och kommuner runt om i världen, exempelvis London, Chicago och Seoul.

Fairtrade City i Sverige koordineras av Fairtrade Sverige, som tillsammans med hundratals företag, organisationer, kommuner, regioner och andra samarbetspartners arbetar för en hållbar världshandel. Konceptet och kriterierna för Fairtrade City har utvecklats tillsammans med kommuner och regioner för att på bästa sätt stödja kommunens hållbarhetsarbete.

Kriterierna för att bli en Fairtrade City⁶ är:

1. Övergripande strategi för en hållbar och etisk konsumtion

⁴ rapporter.skr.se/ledarskap-for-hallbar-utveckling.html

⁵ regeringen.se/rattsliga-dokument/proposition/2020/06/prop.-201920188

⁶ Se kriterierna i sin helhet på fairtrade.se/kommun-och-region/bli-diplomerad-fairtrade-city-och-region/bli-fairtrade-city

2. Lokal styrning genom samverkansgrupp
3. Verksamhetsplan för arbetet med Fairtrade City
4. Informations- och engagemangsarbete
5. Upphandling och inköp av rättvist handlade produkter⁷

Vår kommun har tagit viktiga steg i det miljömässiga hållbarhetsarbetet, men har även ett stort ansvar för att säkerställa att vi inte påverkar mänskliga rättigheter negativt. Den konsumtion som sker inom kommunen, inte minst via den offentliga upphandlingen, ska vara ansvarsfull och hållbar.

Vi föreslår att Strömsunds Kommun fattar beslut om:

- a) Att kommunen i linje med de åtaganden som följer av Agenda 2030 ska verka för en ekonomiskt, miljömässigt och socialt hållbar konsumtion och produktion genom att bli en Fairtrade City. Detta innebär att, tillsammans med det lokala civilsamhället och näringslivet, sprida kunskap och verka för en etisk och hållbar konsumtion som värnar om både människa och miljö.
- b) Att kommunen slår fast i sina styrdokument att den så långt som det är möjligt ska säkerställa att dess konsumtion inte leder till negativ påverkan på mänskliga rättigheter och miljö i de globala leverantörskedjorna genom att ställa tillräckliga hållbarhetskrav i upphandlingar och ha en hög kvalitet i uppföljningen så att kraven efterlevs.

Vänliga hälsningar och med förhoppning om att kommunen antar vårt förslag,
Charlie Jansson, Lövbergavägen 27 833 33 Strömsund, +46761419966

⁷ Rättvist handlade produkter avser produkter som följer principerna för rättvis handel och ILO:s kärnkonventioner; upphandlingsmyndigheten.se/om-hallbar-upphandling/socialt-hallbar-upphandling/rattvis-handel

Diarienummer KS.2023.567

Budget och verksamhetsplan 2024 Partnerskap Inland - Akademi Norr

Direktionen för kommunalförbundet Partnerskap Inland skall arbeta fram ett förslag till budget för förbundet. Budgeten skall innehålla en plan för verksamheten och ekonomin under budgetåret. Direktionsmötet där budgeten fastställs är offentligt. När budgeten fastställs bestämmer direktionen storleken på bidragen som medlemmarna skall erlægga.

Förslag på budget för 2024 ligger på 2 506 000 kronor. Det är en höjning på 3,0 procent jämfört med budget 2023 och enligt AKI (Arbetsmarknadsindex för arbetare och tjänstemän inom privat sektor). Direktionen tog under 2022 beslut om att utöka kommunalförbundets ordinarie budget till den dubbla från dåvarande 1 216 000 kronor till 2 432 000 kronor som sedan justeras enligt AKI.

Till den slutliga behandlingen av budgeten i direktionen har kommunerna möjlighet att yttra sig angående den föreslagna budgeten. Direktionen skall samråda med medlemmarna om förslaget till budget senast den 15 september. Direktionen skall fastställa budgeten under oktober månad. Strömsunds kommun har begärt och beviljats anstånd till den 26 september 2023.

Förslag till beslut i kommunstyrelsen

Upprättat förslag till budget och verksamhetsplan 2024 godkänns.

Ansvarig förvaltning och tjänsteperson

Kommunledningsförvaltningen, Elin-Maria Eriksson, Verksamhetscontroller

Bilagor

Skrivelse om budget- och verksamhetsplan 2024

Förslag till budget och verksamhetsplan 2024

Beslut skickas till

Akademi Norr

Budget och verksamhetsplan 2024 för kommunalförbundet Partnerskap Inland – Akademi Norr.

Kommunalförbundets budgetprocess skall tidsmässigt anpassas till medlemskommunernas. Direktionen skall arbeta fram ett förslag till budget för förbundet. Budgeten skall innehålla en plan för verksamheten och ekonomin under budgetåret. Direktionen skall samråda med medlemmarna om förslaget till budget senast den 15 september. Direktionen skall fastställa budgeten under oktober månad. Budgetförslaget skall vara tillgängligt för allmänheten enligt vad som stadgas i 8 kap 10 § kommunallagen. Direktionsmötet där budgeten fastställs är offentligt. När budgeten fastställs bestämmer direktionen storleken på bidragen som medlemmarna skall erlægga till förbundet.

Förslag på budget för 2024 ligger på 2 506 000 kronor. Det är en höjning på 3,0 % jämfört med budget 2023 och enligt AKI (Arbetsmarknadsindex för arbetare och tjänstemän inom privat sektor).

Direktionen tog under 2022 beslut om att utöka kommunalförbundets ordinarie budget till den dubbla från dåvarande 1 216 tkr till 2 432 tkr som sedan justeras enligt AKI.

Till den slutliga behandlingen av budgeten i direktionen har kommunerna möjlighet att yttra sig angående den föreslagna budgeten.

Vår förhoppning är att ni kan behandla ovanstående ärende snarast möjligt och sedan sända oss protokollsutdrag under följande adress:

Partnerskap Inland – Akademi Norr
Storumans kommun
923 81 Storuman eller gudrun.viklund@akademinorr.se

Bilaga 1: Förslag till budget och verksamhetsplan 2024

Budget och verksamhetsplan 2024

Förslag till budget och verksamhetsplan 2024

Kommunalförbundet	
<i>Verksamhetens intäkter</i>	
Försålda tjänster	0
Summa verksamheten intäkter	0
<i>Verksamhetens kostnader</i>	
Personal	1 227 200
Kontorslokaler	93 000
Förbrukningsinventarier och materiel	8 000
Telefoni	32 000
Resekostnader	131 800
Representation	25 000
Konsultkostnader	611 000
Marknadsföring och annonser	234 000
Medlemsavgifter	14 000
Kurs- och konferensavgifter	110 000
Summa verksamhetens kostnader	2 486 000
<i>Avskrivningar</i>	
Avskr maskiner och inventarier	13 000
Summa avskrivningar	13 000
Summa verksamhetens nettokostnader	-2 499 000
<i>Skatteintäkter</i>	
Medlemsavgifter	2 506 000
Summa skatteintäkter	2 506 000
Verksamhetsresultat	7 000
<i>Finansiella intäkter</i>	
Ränteintäkter	0
Summa finansiella intäkter	0
<i>Finansiella kostnader</i>	
Räntekostnader	0
Bankkostnader	7 000
Summa finansiella kostnader	7 000
Summa resultat före extraordinära poster	0
<i>Årets resultat</i>	
Årets resultat	0
Summa årets resultat	0

Medlemsavgift

Arvidsjaur	206 000
Storuman	206 000
Vilhelmina	206 000
Lycksele	316 000
Strömsund	316 000
Sollefteå	378 000
Kramfors	378 000
Arjeplog	100 000
Sorsele	100 000
Norsjö	100 000
Åsele	100 000
Dorotea	100 000
	2 506 000

Verksamhet 2024

Den 13 oktober 2022 beslutade Akademi Norrs direktion om en ny långsiktig strategi för kommunalförbundet, som skulle bli en del av verksamhetsplanen för 2024. Den stora nyheten är införandet av ett övergripande måttvärde för eftergymnasial utbildning samt en nollpunkt som blir data från den senaste rapporten för 2022 års värde.

Enligt SCB:s årliga rapport, som släpps i april, kommer Akademi Norr att följa upp detta värde i de olika kommunerna som vi representerar. Vi har även valt att använda oss av Campus Västerviks sätt att mäta eftergymnasial utbildning, som är ett mål om en årlig ökning av den eftergymnasiala utbildningsnivån (tre år eller mer) i arbetsför ålder med 0,5% enligt SCB:s rapport – detta är att jämföra med den nationella snittökningen på cirka 0,6%.

Akademi Norr ska vara en organisation som kännetecknas av att ha rollen som "en-dörr-in" inom all eftergymnasial utbildning**Samhällsutbildningar**

- Att underteckna överenskommelser med flera universitet om att utbildningar på distans kontinuerligt ska finnas i våra kommuner.
- Att överenskommelserna ska leda till att utbildningarna inom kommunernas kärnuppdrag - skola och vård - distribueras och levereras till våra kommuninvånare.
- Ta fram en modell för hur kostnaden för denna typ av riktad utbildning ska fördelas.

Kunskapsspridning

- Att stärka Akademi Norrs roll som leverantör av kunskap, i form av statistik och vilja, till samhällsaktörer på ett sådant sätt att vi uppfattas som trovärdiga och långsiktiga.

Företagens behov

- Att arbeta vidare med att samla företagens efterfrågade kompetenser och hitta en långsiktig lösning för hur kommunalförbundet arbetar med kompetensförsörjning så att även små företags volymer kan ligga till grund för en kritisk massa så att både universitets- och yrkeshögskoleutbildningar likaväl som kortare specialkurser ges i våra kommuner.

Samverkan

- Att arbeta strategiskt för att knyta överenskommelser med andra, liknande organisationer för att öka volymen, klara av att vara en påtryckare som hörs samt om möjligt arbeta mer kostnadseffektivt.

Kommunalförbundet ska tillsammans med lärcentrum göra högre utbildning tillgänglig i medlemskommunerna och samtidigt verka för en attitydförändring och ökad motivation till att utbilda sig.

Bibehålla och utveckla kontakterna med universitet och utbildningssamordnare för att få till stånd ett ökat antal utbildningar som är tillgängliga för boende i våra medlemskommuner utan att de behöver flytta till campusorter. Marknadsföra och kommunicera de universitets- och yrkeshögskoleutbildningar som efterfrågas av arbetsgivare i medlemskommunerna.

Vi ska tillsammans med lärcentrum och i samverkan med kommunernas näringslivsfunktion utveckla vår förmåga att identifiera kompetensutvecklingsbehov och erbjuda kompetensutveckling till yrkesverksamma i både offentlig och privat sektor.

Underhålla och förstärka funktionella nätverk inom Akademi Norr som t.ex. lärcentrum, kommun- och näringslivschefer. Det är också viktigt att aktivt verka för att utveckla nya nätverk och samarbeten med andra aktörer som kan bidra till kommunalförbundets måluppfyllelse. Vi ska arbeta med påverkan av beslutsfattare nationellt, regionalt och lokalt i frågor som rör kompetensutveckling. Samt marknadsföra det arbete som görs.

Vi ska sammanställa och analysera statistik om arbetsmarknadsläget och bevaka utvecklingstrender både inom teknikutveckling och kompetensutvecklingsområdet. Arbeta fram och ansöka om nya projekt utifrån medlemskommunernas behov som överensstämmer med kommunalförbundets uppsatta mål. Genomföra beslutade projekt.

Vi ska tillsammans med lärcentrum arbeta för att förbättra förutsättningarna för kompetensutveckling i medlemskommunerna. Kvalitetssäkra lärcentrum i förhållande till vad som krävs för att kunna genomföra tentamina enligt lärosätens direktiv. Påverka och stödja tekniker som bidrar till bättre förutsättningar för kompetensutveckling.

Administrera kommunalförbundets verksamhet, genomföra direktionsmöten regelbundet. Informera kommunerna om hur arbetet fortskrider genom besök i medlemskommunernas kommunfullmäktige och/eller kommunstyrelse.

Verksamhetens mål 2024	Indikatorer
Vår region erbjuder bättre förutsättningar för utbildning, utveckling och tillväxt	<ul style="list-style-type: none"> • Tydligt uttalat att uppmuntra vidareutbildning (Hur kommunicerar vi budskapet, i vilka sammanhang finns vi, "sammanfattning") • Antal ingångna avtal, projekt och samarbeten (sammantaget arbete, beviljade projekt, projektinitiativ, samverkan, summor/värde) • Akademi Norr och lärcentrum är en naturlig samverkanspart i frågor kopplat till högre utbildning regionalt, nationellt och internationellt (Mäts regionalt, nationellt, internationella-arbeten)
Delmål:	
Vår region ska ha ökat sin andel medborgare med eftergymnasial utbildning 3 år eller mer med 0,5% per år. *	<ul style="list-style-type: none"> • Mäta antagna studenter och antal ansökningar • Mäta eftergymnasial utbildning (3 år eller mer) i Akademi Norr-regionen via data från SCB:s årliga rapport "Utbildningsnivå efter kommun och kön".
Vår region ska ha ökad tillgång till eftergymnasiala utbildningar.	<ul style="list-style-type: none"> • Tillgängliggöra resurser kopplat till arbetet med högre utbildning (projektmedel, personalinsatser) • Aktuella kompetenskartläggningar varje år som ska ligga till underlag för organisationens arbete med högre utbildning (YH-projektet, VFU-problematiken, när vi blir kontaktade för att bistå ex YH) • Antalet ansökningar till YH och beviljade YH-utbildningar (Som Akademi Norr varit involverade i, samt som andra gjort – men i vårt område, Matcha kompetenskartläggning med sökta utbildningar) • Mäta antalet VFU-platser i våra kommuner inom utbildningarna sjuksköterska, lärare och socionomer.

<p>Vår region ska ha stärkt sina förutsättningar att vara attraktiv för medarbetare, studenter och anordnare av eftergymnasiala utbildningar.</p>	<ul style="list-style-type: none"> • Regelbundet synliggöra utbud och tillgång till eftergymnasial utbildning (mässa, artiklar, marknadsföring) • Mäta antalet examensarbeten som genomförs • Stötta universitet/högskola/YH-studenter i kommunerna (Lärcentraservice, VFU-arbetet) • Antal attraktivitetspaket/satsningar som kommunerna har mot studenter inom högre utbildning (Arbetar man aktivt med detta i kommunerna? Lyfta goda exempel) • I samtliga medlemskommuner finns välfungerande lärcentrum och bra teknik för kompetensutveckling som är tillgänglig för alla
<p>Horisontella mål:</p>	
<p>I Akademi Norrs arbete ska ingen individ diskrimineras utifrån härkomst, religion, kön, ålder, sexualitet, politisk tillhörighet eller socioekonomisk bakgrund. Akademi Norr arbetar aktivt för att bygga kapacitet och synliggöra möjligheter och utmaningar.</p>	<ul style="list-style-type: none"> • All statistik – kan vi se män/kvinnor/deltagare i det (hygienfaktor) • Vilken typ av utbildningar bidrar vi med? (Kvinnodominerande eller mansdominerande? Viktigt att arbeta med Företagarna/Näringslivet och inte bara offentlig sektor)

*Startvärdet för eftergymnasial utbildning 3 år eller mer för Akademi Norrs 12 kommuner är enligt 2022 års data från SCB på 16,5% och baseras på ett medelvärde för alla 12 kommuner. Det är en ökning med 0,5% från 2021.

God ekonomisk hushållning för kommunalförbundet

<p>Finansiella mål</p>
<p>att verksamheten ska bedrivas inom tilldelad budget</p>
<p>att Akademi Norr inte ska uppta långfristiga lån för förbundets verksamhet</p>
<p>att det egna kapitalet ska uppgå till minst 2,5 Mkr</p>

Budget och verksamhetsplan 2024

Förslag till budget och verksamhetsplan 2024

Kommunalförbundet	
<i>Verksamhetens intäkter</i>	
Försålda tjänster	0
Summa verksamheten intäkter	0
<i>Verksamhetens kostnader</i>	
Personal	1 227 200
Kontorslokaler	93 000
Förbrukningsinventarier och materiel	8 000
Telefoni	32 000
Resekostnader	131 800
Representation	25 000
Konsultkostnader	611 000
Marknadsföring och annonser	234 000
Medlemsavgifter	14 000
Kurs- och konferensavgifter	110 000
Summa verksamhetens kostnader	2 486 000
<i>Avskrivningar</i>	
Avskr maskiner och inventarier	13 000
Summa avskrivningar	13 000
Summa verksamhetens nettokostnader	-2 499 000
<i>Skatteintäkter</i>	
Medlemsavgifter	2 506 000
Summa skatteintäkter	2 506 000
Verksamhetsresultat	7 000
<i>Finansiella intäkter</i>	
Ränteintäkter	0
Summa finansiella intäkter	0
<i>Finansiella kostnader</i>	
Räntekostnader	0
Bankkostnader	7 000
Summa finansiella kostnader	7 000
Summa resultat före extraordinära poster	0
<i>Årets resultat</i>	
Årets resultat	0
Summa årets resultat	0

Medlemsavgift

Arvidsjaur	206 000
Storuman	206 000
Vilhelmina	206 000
Lycksele	316 000
Strömsund	316 000
Sollefteå	378 000
Kramfors	378 000
Arjeplog	100 000
Sorsele	100 000
Norsjö	100 000
Åsele	100 000
Dorotea	100 000
	2 506 000

Verksamhet 2024

Den 13 oktober 2022 beslutade Akademi Norrs direktion om en ny långsiktig strategi för kommunalförbundet, som skulle bli en del av verksamhetsplanen för 2024. Den stora nyheten är införandet av ett övergripande måttvärde för eftergymnasial utbildning samt en nollpunkt som blir data från den senaste rapporten för 2022 års värde.

Enligt SCB:s årliga rapport, som släpps i april, kommer Akademi Norr att följa upp detta värde i de olika kommunerna som vi representerar. Vi har även valt att använda oss av Campus Västerviks sätt att mäta eftergymnasial utbildning, som är ett mål om en årlig ökning av den eftergymnasiala utbildningsnivån (tre år eller mer) i arbetsför ålder med 0,5% enligt SCB:s rapport – detta är att jämföra med den nationella snittökningen på cirka 0,6%.

Akademi Norr ska vara en organisation som kännetecknas av att ha rollen som "en-dörr-in" inom all eftergymnasial utbildning**Samhällsutbildningar**

- Att underteckna överenskommelser med flera universitet om att utbildningar på distans kontinuerligt ska finnas i våra kommuner.
- Att överenskommelserna ska leda till att utbildningarna inom kommunernas kärnuppdrag - skola och vård - distribueras och levereras till våra kommuninvånare.
- Ta fram en modell för hur kostnaden för denna typ av riktad utbildning ska fördelas.

Kunskapsspridning

- Att stärka Akademi Norrs roll som leverantör av kunskap, i form av statistik och vilja, till samhällsaktörer på ett sådant sätt att vi uppfattas som trovärdiga och långsiktiga.

Företagens behov

- Att arbeta vidare med att samla företagens efterfrågade kompetenser och hitta en långsiktig lösning för hur kommunalförbundet arbetar med kompetensförsörjning så att även små företags volymer kan ligga till grund för en kritisk massa så att både universitets- och yrkeshögskoleutbildningar likaväl som kortare specialkurser ges i våra kommuner.

Samverkan

- Att arbeta strategiskt för att knyta överenskommelser med andra, liknande organisationer för att öka volymen, klara av att vara en påtryckare som hörs samt om möjligt arbeta mer kostnadseffektivt.

Kommunalförbundet ska tillsammans med lärcentrum göra högre utbildning tillgänglig i medlemskommunerna och samtidigt verka för en attitydförändring och ökad motivation till att utbilda sig.

Bibehålla och utveckla kontakterna med universitet och utbildningssamordnare för att få till stånd ett ökat antal utbildningar som är tillgängliga för boende i våra medlemskommuner utan att de behöver flytta till campusorter. Marknadsföra och kommunicera de universitets- och yrkeshögskoleutbildningar som efterfrågas av arbetsgivare i medlemskommunerna.

Vi ska tillsammans med lärcentrum och i samverkan med kommunernas näringslivsfunktion utveckla vår förmåga att identifiera kompetensutvecklingsbehov och erbjuda kompetensutveckling till yrkesverksamma i både offentlig och privat sektor.

Underhålla och förstärka funktionella nätverk inom Akademi Norr som t.ex. lärcentrum, kommun- och näringslivschefer. Det är också viktigt att aktivt verka för att utveckla nya nätverk och samarbeten med andra aktörer som kan bidra till kommunalförbundets måluppfyllelse. Vi ska arbeta med påverkan av beslutsfattare nationellt, regionalt och lokalt i frågor som rör kompetensutveckling. Samt marknadsföra det arbete som görs.

Vi ska sammanställa och analysera statistik om arbetsmarknadsläget och bevaka utvecklingstrender både inom teknikutveckling och kompetensutvecklingsområdet. Arbeta fram och ansöka om nya projekt utifrån medlemskommunernas behov som överensstämmer med kommunalförbundets uppsatta mål. Genomföra beslutade projekt.

Vi ska tillsammans med lärcentrum arbeta för att förbättra förutsättningarna för kompetensutveckling i medlemskommunerna. Kvalitetssäkra lärcentrum i förhållande till vad som krävs för att kunna genomföra tentamina enligt lärosätens direktiv. Påverka och stödja tekniker som bidrar till bättre förutsättningar för kompetensutveckling.

Administrera kommunalförbundets verksamhet, genomföra direktionsmöten regelbundet. Informera kommunerna om hur arbetet fortskrider genom besök i medlemskommunernas kommunfullmäktige och/eller kommunstyrelse.

Verksamhetens mål 2024	Indikatorer
<p>Vår region erbjuder bättre förutsättningar för utbildning, utveckling och tillväxt</p>	<ul style="list-style-type: none"> • Tydligt uttalat att uppmuntra vidareutbildning (Hur kommunicerar vi budskapet, i vilka sammanhang finns vi, "sammanfattning") • Antal ingångna avtal, projekt och samarbeten (sammantaget arbete, beviljade projekt, projektinitiativ, samverkan, summor/värde) • Akademi Norr och lärcentrum är en naturlig samverkanspart i frågor kopplat till högre utbildning regionalt, nationellt och internationellt (Mäts regionalt, nationellt, internationella-arbeten)
Delmål:	
<p>Vår region ska ha ökat sin andel medborgare med eftergymnasial utbildning 3 år eller mer med 0,5% per år. *</p>	<ul style="list-style-type: none"> • Mäta antagna studenter och antal ansökningar • Mäta eftergymnasial utbildning (3 år eller mer) i Akademi Norr-regionen via data från SCB:s årliga rapport "Utbildningsnivå efter kommun och kön".
<p>Vår region ska ha ökad tillgång till eftergymnasiala utbildningar.</p>	<ul style="list-style-type: none"> • Tillgängliggöra resurser kopplat till arbetet med högre utbildning (projektmedel, personalinsatser) • Aktuella kompetenskartläggningar varje år som ska ligga till underlag för organisationens arbete med högre utbildning (YH-projektet, VFU-problematiken, när vi blir kontaktade för att bistå ex YH) • Antalet ansökningar till YH och beviljade YH-utbildningar (Som Akademi Norr varit involverade i, samt som andra gjort – men i vårt område, Matcha kompetenskartläggning med sökta utbildningar) • Mäta antalet VFU-platser i våra kommuner inom utbildningarna sjuksköterska, lärare och socionomer.

<p>Vår region ska ha stärkt sina förutsättningar att vara attraktiv för medarbetare, studenter och anordnare av eftergymnasiala utbildningar.</p>	<ul style="list-style-type: none"> • Regelbundet synliggöra utbud och tillgång till eftergymnasial utbildning (mässa, artiklar, marknadsföring) • Mäta antalet examensarbeten som genomförs • Stötta universitet/högskola/YH-studenter i kommunerna (Lärcentraservice, VFU-arbetet) • Antal attraktivitetspaket/satsningar som kommunerna har mot studenter inom högre utbildning (Arbetar man aktivt med detta i kommunerna? Lyfta goda exempel) • I samtliga medlemskommuner finns välfungerande lärcentrum och bra teknik för kompetensutveckling som är tillgänglig för alla
<p>Horisontella mål:</p>	
<p>I Akademi Norrs arbete ska ingen individ diskrimineras utifrån härkomst, religion, kön, ålder, sexualitet, politisk tillhörighet eller socioekonomisk bakgrund. Akademi Norr arbetar aktivt för att bygga kapacitet och synliggöra möjligheter och utmaningar.</p>	<ul style="list-style-type: none"> • All statistik – kan vi se män/kvinnor/deltagare i det (hygienfaktor) • Vilken typ av utbildningar bidrar vi med? (Kvinnodominerande eller mansdominerande? Viktigt att arbeta med Företagarna/Näringslivet och inte bara offentlig sektor)

*Startvärdet för eftergymnasial utbildning 3 år eller mer för Akademi Norrs 12 kommuner är enligt 2022 års data från SCB på 16,5% och baseras på ett medelvärde för alla 12 kommuner. Det är en ökning med 0,5% från 2021.

God ekonomisk hushållning för kommunalförbundet

<p>Finansiella mål</p>
<p>att verksamheten ska bedrivas inom tilldelad budget</p>
<p>att Akademi Norr inte ska uppta långfristiga lån för förbundets verksamhet</p>
<p>att det egna kapitalet ska uppgå till minst 2,5 Mkr</p>

Diarienummer KS.2023.575

Ansökan om hyresbidrag från Fjällsjö Hembygdsförening

Fjällsjö Hembygdsförening har, via kassör Ingegerd Berglund, inkommit med en ansökan om hyresbidrag om 12 000 kronor per år (1 000 kronor per månad) från september 2023.

Fjällsjö Hembygdsförening uppger i sin ansökan att de hyr en källarlokal av Fjällsjö Framtid där de förvarar dokument, inventarier, konst och foton bland annat. Detta är en tillfällig lösning som beror på att hembygdsgårdens museum renoveras.

I ansökan beskrivs att föreningen fått stöd från kommunen genom lokalbidrag från barn-, kultur- och utbildningsnämnden. Denna lösning är dock uttömd då renoveringen dragit ut på tiden.

Kommunstyrelsen har ingen budget för hyresbidrag till föreningar och med de sparkrav som följer rådande ekonomiska klimat beräknar kommunledningsförvaltningen att det inte finns möjlighet att bevilja ansökan.

Förslag till beslut

Ansökan avslås.

Ansvarig förvaltning och tjänsteperson

Kommunledningsförvaltningen, Elin-Maria Eriksson, Verksamhetscontroller

Bilagor

Ansökan

Beslut skickas till

Kommunledningsförvaltningen, ekonomi

Fjällsjö Hembygdsförening

Till Strömsunds Kommun

Fjällsjö Hembygdsförening ansöker om hyresbidrag 12 000 kr kr/år (1000 kr/mån) från 2023 09 01 till en tillräckligt stor källarlocal som vi hyr av Utvecklingsgruppen Fjällsjö Framtid. Där vi förvarar vi våra gamla dokument, samlingarna, känsliga inventarier, tavlor, gamla foton mm under den tiden vi renoverar museet på hembygdsgården. Museet är i ett sådant dåligt skick att vi har tvingats tömma det helt och hållet. Golvåsarna var ruttna, huset har sjunkit på grund av felaktig avrinning sen många år från taket. Muren har rivits då den rör sig och var farlig på grund av rasrisk. Det finns inget annat hus på hembygdsgården som är lämpligt att förvara våra samlingar i, då flera hus behöver åtgärdas. Vi har tidigare fått lokalbidrag en tid från BKU, men det drar ut på tiden och BKU kan inte betala ut mer åt oss på detta sätt

Föreningen har inte ekonomi att bekosta hyran, då våra medel går åt till drift och underhåll. Vi har inte möjlighet att ha aktiviteter på hembygdsgården då den senaste 2 åren varit en byggarbetsplats och kommer så att förbli ett bra tag till.

Backe 2023 08 01

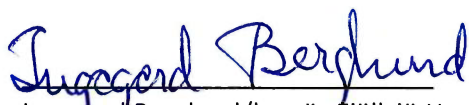

Ingegerd Berglund/kassör Fjällsjö Hembygdsförening
Läkarvägen 3
883 72 Backe
tel 070 3327483

Diarienummer KS.2023.585

Förfrågan om samarbete kring information i samhället

IFK Kyrktåsjö har, genom vice ordförande Sune Palmqvist, inkommit med en förfrågan om ett samarbete kring information i samhället Kyrktåsjö.

IFK Kyrktåsjö har genom Jordbruksverket fått projektpengar för att investera i en storbildskärm vid fotbollsarenan. Skärmen kommer vara cirka 7 gånger 5 meter stor. Syftet med skärmen är att digitalisera verksamheten genom att använda den för distansutbildningar samt som digital anslagstavla då den kommer att synas väl för förbipasserande på riksvägen.

IFK Kyrktåsjö vill gärna upplåta andra föreningar i kommunen att gratis annonsera på tavlan, exempel som uppges är Dundermarknaden, Joelmässan och Hotingtravet. De ställer sig även positiva till att kommunen nyttjar denna möjlighet att kostnadsfritt nå ut med information.

Strömsunds kommuns motprestation skulle enligt förfrågan bestå i en månatlig betalning om cirka 1 600 kronor vilken täcker driftkostnaden genom strömförsörjning av skärmen. IFK Kyrktåsjö skulle i sin tur ansvara för att investera i all utrustning som krävs samt att erbjuda övriga föreningar i Strömsunds kommun att utan ersättning få tillgång att marknadsföra sina evenemang på storbildsskärmen.

Strömsunds kommun står inför krav på besparingar följande den rådande ekonomiska situationen vilket innebär att varje förfrågan blir en prioriteringsfråga gentemot andra verksamheter, investeringar och bidrag. Kommunledningsförvaltningen beräknar, på grund av detta, att kommunen inte har möjlighet att acceptera IFK Kyrktåsjös förfrågan om samarbete.

Förslag till beslut

Förfrågan avböjs.

Ansvarig förvaltning och tjänsteperson

Kommunledningsförvaltningen, Elin-Maria Eriksson, Verksamhetscontroller

Bilagor

Förfrågan

Beslut skickas till

IFK Kyrktåsjö

Kommunledningsförvaltningen, ekonomi

Datum
2023-07-13

Till:
Strömsunds kommun

Förfrågan angående ett samarbete kring information i samhället

Bakgrund

IFK Kyrktåsjö bedriver fotbollsverksamhet och vår målgrupp är alla kvinnor och män, flickor och pojkar oavsett varifrån de kommer. Aktiviteterna riktar sig både till unga och äldre.

Nuvarande fotbollslag är följande:

- | | | |
|------------------|------|------------------|
| • Knattarna | F/P | 7 år och yngre |
| • Bäverligan | F/P | 7 år till 9 år |
| • Bäverligan | F/P | 10 år till 13 år |
| • Högstadielaget | F/P | 13 år till 15 år |
| • A-laget | Dam | 13 år och äldre |
| • A-laget | Herr | 13 år och äldre |

Projektet

IFK Kyrktåsjö har genom Jordbruksverket fått projektpengar för att investera i en storbildskärm vid vår fotbollsarena. Skärmen kommer vara ca 7x5 meter stor. Syftet med skärmen är att vi och Jordbruksverket är övertygade om att vi i glesbygd behöver digitalisera viss del av vår verksamhet för att kunna, bland annat, delta i utbildningar på distans. Vi kommer även använda storbildsskärmen som digital anslagstavla då den kommer att synas väl för förbipasserande på riksvägen.

Tanke kring samarbete

IFK Kyrktåsjö är säker på att andra föreningar och verksamheter kommer att kunna ha nytta av denna digitala anslagstavla. Vi tror även att Strömsunds kommun kan se ett behov av att nå ut med information och marknadsföring på samma sätt som vid den digitala informationsskylten längs E45 södra infart till Strömsunds samhälle. Vi ser även stora möjligheter för Strömsunds kommun att nå ut med snabb information vid till exempel samhällsstörningar.

IFK Kyrktåsjö vill gärna upplåta andra föreningar i kommunen att gratis annonsera på vår tavla vid t.ex. Dundermarknaden, Joel-marknaden, Hoting travet m.m. Vi ser även gärna att kommunen nyttjar denna möjlighet att kostnadsfritt nå ut med den information som ni anser vara lämplig.

Vår fråga till Strömsund kommun

För att IFK Kyrktåsjö ska kunna erbjuda andra föreningar och Strömsunds kommun denna möjlighet till att kostnadsfritt marknadsföra evenemang m.m. så ser vi behov av att få stöttning rörande strömförsörjning till storbildsskärmen. Vid en drifttid på 10 timmar per dygn så blir driftkostnaden ca 1 600 kronor per månad.

Kan kommunen ge besked om att Ni står för denna driftkostnad så ansvarar IFK Kyrktåsjö för att investera i all utrustning som krävs. IFK Kyrktåsjö ansvarar för att erbjuda övriga föreningar i Strömsunds kommun att utan ersättning få tillgång att marknadsföra sina evenemang på vår storbilds-TV.

Vi diskuterar gärna mer med er i denna fråga om ni vill!

Hör gärna av Er om Ni har frågor angående detta!

Tacksam för svar!

Vänliga hälsningar

IFK Kyrktåsjö

Genom Sune Palmqvist, vice ordförande

076-833 93 39

Diarienummer KS.2023.568

Ansökan om verksamhetsbidrag från RFSL

Riksförbundet för homosexuellas, bisexuellas, transpersoners, queeras och intersexpersoners rättigheter (RFSL) i Jämtland Härjedalen har inkommit med en ansökan om 110 000 kronor i verksamhetsbidrag för 2024.

RFSL anger i sin ansökan att de arbetar för att öka kunskapen hos andra aktörer genom nära samarbeten, information och kunskapsutveckling. Exempel på sådana aktörer kan finnas inom sjukvård, skola samt andra kommunala och regionala verksamheter där personal dagligen möter homosexuella, bisexuella, transpersoner, queera och intersexpersoner (hbtqi).

I ansökan presenteras behovet av en ny lokal i Östersund, att nyttjas av hbtqi-personer i hela länet. Det anges även att ett verksamhetsbidrag skulle användas till att utbilda fler volontärer som kan hålla skolinformationsutbildningar på länets skolor.

Strömsunds kommun står inför krav på besparingar följande den rådande ekonomiska situationen vilket innebär att varje förfrågan blir en prioriteringsfråga gentemot andra verksamheter, investeringar och bidrag. På grund av detta beräknar kommunledningsförvaltningen att det inte finns möjlighet att bevilja ansökan.

Förslag till beslut

Ansökan om verksamhetsbidrag avslås.

Ansvarig förvaltning och tjänsteperson

Kommunledningsförvaltningen, Elin-Maria Eriksson, Verksamhetscontroller

Bilagor

Ansökan om verksamhetsbidrag

Verksamhetsplan 2023-2025

Verksamhetsberättelse 2022

Beslut skickas till

RFSL Jämtland Härjedalen

Kommunledningsförvaltningen, ekonomi

Ansökan om verksamhetsbidrag

Mottagare av ansökan: Strömsunds kommun

Sökande förening:

RFSL Jämtland Härjedalen
Besöks- och postadress
Thoméegränd 4, 831 33 Östersund
E-post jh@rfsi.se
Hemsida <https://jh.rfsi.se>

Inledning

RFSL Jämtland Härjedalen som är en del av Riksförbundet för homosexuellas, bisexuellas, transpersoners, queeras och intersexpersoners rättigheter, startades av ett gäng hbtqi-aktivister 1989 för att hitta gemenskap med andra hbtqi-personer. Nu drygt 30 år senare ser vi att hbtqi-personer fortfarande efterfrågar gemenskap och trygga mötesplatser i Strömsunds kommun.

Vår avdelning har dom senaste åren växt i rekordfart och är den största RFSL-avdelningen i per capita. Vi har växt från 33 medlemmar 2020 till 467 idag (31/10). Dessutom har två av styrelsemedlemmarna mottagit årets aktivist i RFSL två år i rad och en av dom blev dessutom utsedd till årets volontär av Volontärbyrån 2021.

Vi arbetar för att öka kunskapen hos andra aktörer genom nära samarbete där vi ser, och får in information att behov av kunskapsutveckling finns. Bland annat inom sjukvård, skola samt andra kommunala och regionala verksamheter där personal dagligen möter hbtqi-personer.

Vårt mål är att Jämtland och Härjedalen ska ha Sveriges mest hbtqi-vänligaste kommuner. Inom föreningen finns specialiserad kunskap om normer och hbtqi-frågor. Vi kan i verksamheten garantera ett inkluderande bemötande med god hbtqi-kunskap som inger en känsla av trygghet och gemenskap.

RFSL är inte bara för hbtqi-personer, utan en mötesplats där alla är välkomna för ökad kunskap, förståelse och utveckling för dels privatpersoner, men även företag och föreningar.

Ansökan

Strömsunds kommun har förutsättningar för att vara en trygg hemkommun för alla, men inte som det ser ut just nu. Många finner kommunen som en attraktiv plats att bo på, med närhet till både naturen och staden. Dessvärre saknas idag sammanhang för vår målgrupp.

Vi får kontinuerligt meddelanden från personer som är intresserade av att flytta hit och har funderingar på hur det är att leva och bo som hbtqi-person i Strömsunds kommun. I flera fall uttrycker personerna stort intresse för Strömsund för dess klimat och natur, men att det är svårt att träffa personer i en ny stad, speciellt inom vårt community.

Till följd av att många hbtqi-personer upplever sociala kontakter som otrygga ser vi tydligt att det saknas mötesplatser för aktiviteter. Vi vet att ett inkluderande community med en stark känsla av gemenskap har avgörande betydelse för vår målgrupp, i synnerhet unga. En av fyra unga hbtqi-personer väljer aktivt att avstå från att delta på aktiviteter till följd av rädsla för att bli dåligt bemötta.

Otillgänglig lokal exkluderar hbtqi-personer som behöver oss.

Trots att vi har en lokal i Östersund kan vi inte tillgodose de behov som vi ser, och som medlemmarna efterfrågar. Idag kan inte medlemmarna delta på aktiviteter i lokalen på grund av att den exkluderar personer med bland annat funktionsvariationer, med rollator och med barnvagn. Det finns personer som uttryckligen vill delta, men som inte tar sig in genom dörren, så får det inte vara.

Vi behöver en lättillgänglig lokal i centrala Östersund där det finns möjlighet till kollektivtrafik med förbindelser till hela länet. För hbtqi-personer som bor på mindre orter där man inte kan vara lika anonym finns behovet att kunna åka till Östersund för att träffa likasinnade utan att vara rädd för att alla i hemorten får veta det. Vi vill även kunna hyra lokaler i Strömsund för att kunna ha aktiviteter i kommunen för de av våra medlemmar som vill det. I lokalen i Östersund behövs utrymme för styrelsearbete, mötesrum för stödverksamhet, konferensrum för utbildning, kök för caféverksamhet samt allmän yta för aktiviteter för medlemmar. Vi strävar efter att ha en öppen mötesplats med ett inkluderande, tryggt och familjärt klimat.

Vi behöver möjliggöra en kontinuerlig verksamhet för våra medlemmar.

Det som efterfrågas mest av våra medlemmar och andra hbtqi-personer är en trygg mötesplats. Ett ställe en kan komma till och bara få vara sig själv på bland andra likasinnade. För att kunna ha en mötesplats öppen kontinuerligt behöver vi hitta andra sätt, då den ideella kraften inte räcker till. RFSL Jämtland Härjedalen har som mål att skapa fler mötesplatser och aktiviteter runt om i Strömsunds kommun. Vi måste anställa för att möta den efterfrågan som finns hos målgruppen i Strömsund.

Det är flera äldre inom vår målgrupp i länet som levt som öppen hbtqi-person under större delen av livet. När dom sedan behöver stöd från äldreomsorgen måste dom kliva tillbaka in i garderoben för att det finns en rädsla att uppleva fördomar och förtryck av personalen. Det är något som absolut inte får förekomma och där vill vi hjälpa till att förändra.

Vi är den enda föreningen som jobbar aktivt med hbtqi-frågor i länet och vi besitter expertkompetens när det kommer till hbtqi och normer. Genom större medel får vi möjlighet att utbilda kommunens personal för att öka deras kompetens kring frågorna.

Skolorna och eleverna i kommunen efterfrågar även vår skolinformationsutbildning. Men då vi enbart har få volontärer som kan utbilda kan vi inte tillmötesgå efterfrågan och behovet. Genom ett verksamhetsbidrag från Strömsund kan vi utbilda fler volontärer som kan åka ut på skolorna i kommunen.

Dessutom har RFSL Ungdom under våren 2023 startat upp sitt sjunde distrikt här i Jämtland Härjedalen. Det finns ett stort engagemang och behov kring våra frågor som vi måste möta upp.

Sammanfattning kring vårt utökade behov av medel.

- Vi behöver en större och tillgänglighetsanpassad lokal.
- Vi behöver anställa personal för att möjliggöra att kontinuerligt kunna svara upp till behovet av utbildning av personal, elever och andra organisationer i kommunen.
- Vi behöver utveckla vårt påverkansarbete mot kommunens invånare för att stoppa och förebygga den våg av hat och hot mot hbtqi-personer som vi ser pågå i hela landet och även i Strömsunds kommun.

För att kunna genomföra socialt utvecklande och förebyggande arbete inom ovan nämnda områden ansöker vi 110 000 kr för verksamhetsåret 2024. Läs mer om kommande verksamhet i verksamhetsplanen för 2023-2025.

2023-2025

Verksamhetsplan

Inledning

Riksförbundet för homosexuellas, bisexuellas, transpersoners, queeras och intersexpersoners rättigheter (RFSL) är en ideell organisation med 30 avdelningar runt om i Sverige. Vi arbetar för ett samhälle som präglas av mångfald och respekt för människors olikheter utifrån tanken att alla, oavsett sexuell läggning, könsidentitet och uttryck ska ha samma rättigheter och möjligheter. Kort sagt, alla ska ges samma möjligheter att leva och verka. Avdelningen i Jämtland Härjedalen startades upp 1989 och har sedan dess varit en mötesplats såväl som en viktig aktör i Jämtlands län för strävan efter hbtqi-personers rättigheter.

Vår avdelning har växt i rekordfart och är den största RFSL-avdelningen i Sverige sett till befolkningen i länet. Två av styrelsemedlemmarna har mottagit årets aktivist i RFSL två år i rad och en av dem blev dessutom utsedd till årets volontär av Volontärbyrån 2021.

Vårt lokala arbete fokuserar på olika delar av hbtqi-personers hälsoproblematik. Gruppen är överrepresenterad i statistik gällande psykisk ohälsa och sexuellt överförbara infektioner. RFSL Jämtland Härjedalen utför ett aktivt preventionsarbete genom att förse hbtqi-personer med sociala sammanhang, information om identitet, sexualitet och säkrare sex samt individualiserad stödverksamhet.

RFSL Jämtland Härjedalen arbetar även för att resten av samhället ska ta sitt ansvar för att hbtqi-personers mänskliga rättigheter tillgodoses. Föreningen utför detta arbete i nära samarbete med andra aktörer för att förändringen som söks ska ske på en så bred front som möjligt och att förändringen blir så hållbar som möjligt. Vi ser behovet av utbildning i skolor, kommunala verksamheter och för en stor del av länets verksamheter vars uppdrag är att möta invånarna. Behovet finns även inom förenings- och näringslivet. Att tillgodose dessa behov av utbildning och utveckling är ett delmål på vägen mot vårt stora mål att Jämtlands län ska ha Sveriges mest hbtqi-vänliga kommuner.

Verksamhetsplan 2023-2025

Verksamhetsplanen beslutades på årsmötet i februari 2023 av föreningens medlemmar. Planen skrivs med förhoppning om att ansökningar som gjorts beviljas, prioriteringar kommer att göras om inte medel som täcker all verksamhet inkommer eller om personella resurser saknas.

Vision

- RFSL Jämtland Härjedalen skall arbeta för att bekämpa fördomar och förtryck av hbtqi-personer i hela regionen och utanför.
- Vi skall verka för öppenhet och synliggörande, hbtqi-personers intressen i samhället och vara ledande i arbetet med attitydförändring och normkritik.
- Vi skall verka för att förbättra den personliga och sociala situationen samt verka för saklig upplysning internt i föreningen såväl som externt i till exempel samarbeten, nätverk och gentemot allmänhet.
- Vi skall vara en ledande, drivande och öppnande organisation inom hbtqi-frågor i samhällets alla delar.
- Vi skall arbeta för att alla människor skall ges lika rättigheter, möjligheter och skyldigheter oavsett sexuell läggning, könsidentitet eller könsuttryck.
- Vi skall arbeta intersektionellt och aktivt lyfta hur olika normer samverkar och påverkar människor negativt, det gäller främst heteronorm och tvåkönsnorm i relation till normer som gäller till exempel bakgrund, geografi, utseende, tro, funktionsvariationer, klass och ålder.

Syfte

- RFSL Jämtland Härjedalen uppgift är att se, uppmärksamma och tillvarata intressen hos medlemmar och personer inom hbtqi-spektrat samt deras anhöriga, vänner och övriga närstående.
- RFSL Jämtland Härjedalen skall arbeta för att tillsammans med medlemmar såväl som hbtqi-personer även utanför föreningens ramar skapa bättre levnadsvillkor och öka den ömsesidiga förståelsen mellan personer såväl inom som utanför olika hbtqi-communityn.
- RFSL Jämtland Härjedalen skall tillsammans med medlemmar skapa sammanhang för föreningens medlemmar och intressenter.
- RFSL Jämtland Härjedalen skall verka för att fortbilda och höja kunskapen kring hbtqi och normer såväl inom föreningen som med externa parter.
- RFSL Jämtland Härjedalen skall verka för att relevanta aktörer i samtliga åtta kommuner i vårt upptagningsområde har kännedom om och känner sig delaktiga i arbetet som görs och kan göras av, med och för hbtqi-personer.

Prioriterade frågor 2023-2025

1 Mötesplatser för unga och äldre

Unga hbtqi-personer saknar trygga mötesplatser och en fjärdedel av dem avstår helt från att delta i fritidsaktiviteter. Det finns en särskild utsatthet för ofrivillig ensamhet bland hbtqi-personer över 60. Vidare visar befintlig forskning att äldre hbtqi-personer ofta bär på en oro inför åldrandet och ett eventuellt ökat vårdbehov. Vårt mål är att skapa trygga och säkra mötesplatser i hela länet som leder till att stärka självkänsla och egenvärde hos målgrupperna.

2 Stödverksamhet

RFSL Jämtland Härjedalen har sett en ökad efterfrågan på sin stödverksamhet då offentliga verksamheter ofta upplevs otrygga bland målgruppen hbtqi-personer. Målet är, och har alltid varit, att alla som söker sig till föreningen ska få kvalificerad hjälp och det stöd de behöver.

3 Utbildning

För att förbättra samhället för hbtqi-personer långsiktigt är utbildning en central del. Det är viktigt för RFSL Jämtland Härjedalen att så många aktörer som möjligt i länet kan se de behov hbtqi-personer har, och att de behoven tillgodoses i stället för att de osynliggörs. Högstadiееlever efterfrågar att få ökad kunskap kring hbtqi-frågor och därav är vårt mål är att alla elever i årskurs sju i länet ska ha deltagit i en hbtqi-utbildning.

4 HIV och STI-prevention

RFSL Jämtland Härjedalen ser behovet att öka verksamheten för att förebygga sexuellt överförbara sjukdomar. Utökningen av verksamheten ska framförallt betstå av information och rådgivning, samt hivtester i vår lokal i Östersund och på olika platser i länet för att tillgängliggöra tester för flera.

Verksamhet

Mötesplatser av, med och för hbtqi-personer

RFSL Jämtland Härjedalen ser det stora behovet av att kunna uttrycka sig själv och hitta en trygg plats med andra hbtqi-personer. Vi vill skapa separatistiska och riktade verksamheter till bland annat unga, äldre, anhöriga, transpersoner och personer som rasifieras och dels skapa breda, öppna och trygga rum för alla hbtqi-personer, vänner och allierade. Vi ser vikten av att skapa mötesplatser både i vår lokal i Östersund och framförallt på olika platser i Jämtland Härjedalen.

RFSL Jämtland Härjedalen vill hålla fokus på dels riktade och separatistiska aktiviteter mot unga/äldre och dels breda och öppna mötesplatser genom:

- att ordna alkoholfria mötesplatser och aktiviteter specifikt av, med och för unga (0-26 år)
- att erbjuda öppna caféträffar varje vecka i Östersund
- att arbeta för en ökad tillgänglighet vad gäller normbrytande funktionskillnader inom föreningen såväl som tillsammans med våra samarbetspartners. Våra aktiviteter ska vara tillgängliga för alla oavsett funktionsvariation
- att fortsätta och utveckla de av medlemmar efterfrågade separatistiska verksamheterna av, med och för unga, seniorer, regnbågsfamiljer, nyanlända & asylsökande, anhöriga, transpersoner, familjer mfl
- att utveckla aktiviteter specifikt av, med och för personer i livets övre åldersspann.
- att ha som mål att anordna aktiviteter på olika platser kontinuerligt i länet
- att även tillgängliggöra så mycket som möjligt av vår verksamhet i digital form
- att under året samt vid Östersund Staaren Pride och fokusveckor arrangera program som lyfter en bredd av perspektiv - inte minst vad gäller ålder, bakgrund och samisk queer-kultur
- att anordna trygga fritids- och idrottsaktiviteter för unga
- att verka för att underlätta och uppmuntra för tredjepartsaktörer att anordna hbtqi-vänliga evenemang.

Stödverksamhet

Studie efter studie visar att hbtqi-personer mår sämre än befolkningen i stort, och att det inom hbtqi-gruppen finns särskilda problematiker. RFSL Jämtland Härjedalen blir kontaktade av hbtqi-personer som efterfrågar stödsamtal kring sexualitet, identitet, sexuellt överförbara infektioner, hur en går och testar sig, kärlek, våld, diskriminering, mänskliga rättigheter, information om asylprocessen. Vi blir även kontaktade av personal från regionen och kommunerna för att få konsultation kring hbtqi.

RFSL Jämtland Härjedalen har för avsikt att börja erbjuda stöd och rådgivning till enskilda hbtqi-personer som kontaktar föreningen, men även till politiker och yrkesverksamma som i tjänsten möter hbtqi-personer.

RFSL Jämtland Härjedalen vill möta efterfrågan för samtalsstöd och konsultation genom:

- att aktivt dela information kring var hjälp och stöd finns att få
- att kunna stödja och guida hbtqi-personer i vårdprocesser
- att kunna erbjuda hbtqi-konsultation till yrkesverksam personal
- att driva frågan både inom och utanför RFSLs egna arbete kring brottsoffer och stöd samt i kontakt med till exempel Brottsoffernätverket, Suicidprevention, kvinno- och tjejjourer, kommunala aktörer inom brottsförebyggande arbete såväl som verksamhet riktad gentemot brottsutsatta.

Utbildningsverksamhet

Vi vill skapa en ökad förståelse och kunskap rörande hbtqi och vad det innebär att vara hbtqi-person. Samt att de som är en del av vår community ska veta att det finns resurser för dem.

RFSL Jämtland Härjedalen ska vara ledande inom upptagningsområdet när det gäller att erbjuda kvalitetssäkrad information i paketlösning. Detta i form av hbtqi-utbildningar, föreläsningar och kompetensutveckling rörande hbtqi-frågor. RFSL Jämtland Härjedalen har en bred utbildningsverksamhet riktad till många olika grupper. Vårt mål är att alla sjundeklassare på länets skolor ska ha genomgått en skolinformationsundervisning.

RFSL Jämtland Härjedalen vill öka kunskapen rörande hbtqi genom:

- att utbilda fler informatörer via RFSL förbundets skolinformatörsutbildning.
- att verka för att hbtqi-utbildning ges till alla sjundeklassare i länet.
- att ta fram informationsmaterial kring hbtqi anpassat till grund- och högstadieskolor i länet
- att bedriva skolinformationsverksamhet, utbildningar och andra informationstillfällen riktade till personer på olika typer av arbetsplatser och i olika typer av föreningar.
- att delta med aktiviteter i samarbete med till exempel kommunala och privata utbildningsinstanser
- att delta i aktuella och relevanta diskussioner med ideella aktörer, organisationer, politiker och tjänstepersoner i Jämtland Härjedalen
- att verka för att erbjuda rådgivning och handledning till yrkesverksamma vid sociala verksamheter, skola, vård och omsorg samt till näringslivet.

Hiv och hälsa

RFSL Jämtland Härjedalen ser vikten av att fokusera mer på hiv och hälsa i verksamheten. Myter och fördommar om kring vem som lever med hiv, vem som kan överföra det och hur det överförs är viktiga informationsområden att nå ut med. Vi ser särskilt att stigmatisering av hiv-positiva såväl som bemötande av transpersoner fortfarande är stora bristområden där det finns mycket kvar att göra. Det finns en fortsatt okunskap kring sexualitet, samtycke och relationer bland människor i allmänhet såväl som inom samhällets offentliga instanser. Det gör det tydligt att ett fortsatt normkritiskt och upplysande arbete behövs, inte minst med ett tydligt fokus på hiv och STI. Därav tar vi ett samlat grepp kring hiv och hälsa där vi vill belysa vikten av att testa sig, ha samtal kring, avstigmatisera och öka kunskap om hälsa och säkrare sex.

RFSL Jämtland Härjedalen vill öka kunskapen kring hiv och sti och tillgängliggöra testverksamhet i länet genom:

- att utöka vårt hiv-preventionsarbete genom kunskapsspridning och samverkan
- Samverka med nätverk och andra instanser. Exempelvis: SRHR, Infektionskliniken, Ungdomsmottagningar, kommunala folkhälsostategier, Brottsoffernätverket, Suicide Zero och Mittuniversitetet i Östersund
- att arbeta för att erbjuda hiv-testning med snabbsvar i Östersund och på olika platser i länet
- Arbeta för att föreningens säkrare sex-arbete ska få större synlighet och därmed visa att föreningen kan fylla den efterfrågan som finns
- Sträva efter samarbeten med andra organisationer för att effektivisera infektionspreventionen som helhet

Påverkansarbete

RFSL Jämtland Härjedalen skall bedriva ett påverkansarbete både lokalt och regionalt tillsammans med och gentemot individer, företag, organisationer, politiker, civilsamhälle, kommuner, myndigheter och medier för att synliggöra villkor och stärka hbtqi-personers del i samhället.

RFSL Jämtland Härjedalen ska:

- Samverka med, utbilda och påverka kommunala organisationer och politiska partier inom kommuner och region
- Bjuda in till samtal utifrån kommunernas likabehandlingsplaner, folkhälsoarbete och liknande
- Delta i den politiska debatten via relevanta kanaler såsom insändare, debattartiklar, pressmeddelande, manifestationer och demonstrationer samt med medial synlighet
- Synliggöra och involvera aktörer inom vård, skola och omsorg i arbetet med pridefestivaler och fokusveckor
- Regelbundet lyfta det senaste från RFSL i samband med till exempel spridning i sociala medier och genom tryckt material i våra lokaler
- Hålla vår hemsida uppdaterad och sociala medier aktiva

Samarbeten

För alla organisationer utgör samarbeten en viktig beståndsdel av verksamheten. RFSL Jämtland Härjedalens arbete för ett hbtqi-vänligt Jämtlands län, med målet att det ska bli ett län som står upp för allas lika värde, kräver ett brett nät av samarbetspartners. Bland RFSL Jämtland Härjedalens befintliga samarbeten finns:

- RFSU Jämtland
- Transammans Norr
- Östersunds bibliotek
- Hej Främling
- ABF

RFSL Jämtland Härjedalen ska:

- Fortsätta utveckla föreningens befintliga samarbeten i syfte att ytterligare förbättra situationen för hbtqi-personer i Jämtlands län.
- Undersöka vidare samarbeten med relevanta föreningar i länet, speciellt andra hbtqi föreningar och pensionärsorganisationer.
- Starta ett gott och kontinuerligt samarbete med Mittuniversitet i Östersund.
- Utveckla samarbete med pensionärsorganisationer kring äldre frågor kopplade till hbtqi.

Organisation

RFSL Jämtland Härjedalen möter ständigt nya utmaningar och måste därför utvecklas med de lösningar utmaningarna kräver. De främsta utmaningarna för föreningen är dels att se över vilka maktstrukturer som råder inom föreningen och hitta sätt att motarbeta resultatet av dessa strukturer, men det handlar också om att få organisationen att fungera bättre.

RFSL Jämtland Härjedalen ska:

- Utvärdera representationen i styrelsen och bland aktiva i föreningen utifrån kön, sexualitet, etnicitet, klass, funktionalitetsnormer, m.m.
- Föreningen ska säkerställa att arbetsmiljön och stämningen inom föreningen alltid är prestigelös, vänlig, lättsam och välkomnande, samt att aktiva och medlemmar är lyhörda för varandras behov.
- Undersöka hur föreningen kan motarbeta homogenitet i föreningen.
- Prioritera utbildningen av styrelsen gällande mötesteknik, dokumentation, projekthantering, budget- och redovisningsförståelse samt andra viktiga komponenter i en styrelses uppdrag.
- Vara en attraktiv arbetsgivare.

Medlemsvärvning

- Ta fram lokalt anpassade strategier för att öka sitt medlemsantal.
- Sträva efter att vara 500 medlemmar vid årsskiftet 2023/2024, 600 medlemmar vid årsskiftet 2024/2025, 700 medlemmar vid årsskiftet 2025/2026.
- Inventera aktivisters kompetenser för att kunna utvärdera och eventuellt utvidga föreningens aktivistområden.

Budget kommande verksamhetsår

Lokalkostnader	350 000 kr
-Hyra, el, vatten, värme, internet.	
Investering	50 000 kr
-Tillgänglighet lokalen, möbler, verktyg/reparation, - Elektronik, säkerhet, etc.	
Personalkostnader	1 200 000 kr
-Anställd personal 100% aktivitetskoordinator -Anställd personal 100% Verksamhetsledare	
Materialkostnader	20 000 kr
Information och kommunikation	60 000 kr
Verksamhetskostnader	300 000 kr
Bokförings- & revisionskostnader	25 000 kr
Total beräknad årskostnad:	2 005 000 kr

Verksamhetsberättelse 2022

RFSL Jämtland Härjedalen är en förening som arbetar för att hbtqi-personer (homosexuella, bisexuella, transpersoner, queera och intersexpersoner) ska ha samma rättigheter, skyldigheter och möjligheter som alla andra i Jämtland Härjedalen och för att skapa trygga gemenskaper för hbtqi-personer i regionen.

Under verksamhetsåret 2022 har arbetet riktat sig mot framför allt unga människor på både individ- och gruppnivå. Vi har bland annat drivit ett projekt för att skapa mötesplatser för unga hbtqi-personer på landsbygden. Mycket fokus har även varit på att representera föreningen på olika evenemang för att skapa synlighet och värva medlemmar.

Vid årsmötet 20 mars 2022 valdes följande styrelse för RFSL Jämtland Härjedalen:

Luke Brouwer - ordförande

Elin Johansson - vice ordförande

Preethi Huczowski - kassör

William Stenvall Zetterström - sekreterare

Matilda Sandvold - suppleant



Våra medlemmar efterfrågar ständigt kontinuerliga cafékvällar. Styrelsens ambition var i början av verksamhetsåret att arrangera fler medlemsaktiviteter jämfört med föregående år. Tyvärr har styrelsen inte haft kapacitet att genomföra fler aktiviteter och det har inte heller funnits engagemang från medlemmarna.

Genom vårt projekt för att skapa mötesplatser för unga hbtqi-personer på landsbygden har vi arrangerat 16 träffar på olika platser i alla kommuner i länet. Projektet har varit viktigt för ungdomarna vi träffat och dom ungdomar vi träffat har berättat att dom saknar mötesplatser där dom bor. Projektet har drivits med medel från mucf.

Ett stort fokusområde för styrelsen har varit synlighet och att värva fler medlemmar. Vi har bland annat representerat föreningen på Sundsvall Pride, Torstamässan, Åre höstmärnad och Storsjöyrån. Genom representationen har vi spridit mycket information, haft givande samtal och sålt regnbågsprodukter. Det arbetet vi gjort har bidragit till att vi återigen har ökat vårt medlemsantal stort - 2021 var vi 198 medlemmar och 2022 växte vi till 475 medlemmar.

Under verksamhetsåret 2022 har styrelsen haft 13 protokollförda möten, ett extra årsmöte samt 5 arbetsdagar.

Samverkan

Föreningen har i sin verksamhet (ej inkluderat Östersund Staaren Pride) samverkat med olika aktörer i regionen, däribland Östersunds kommun, Region Jämtland Härjedalen, Transammans, Hej Främling och Föreningsarkivet i Jämtlands län.

Östersund Staaren Pride

För sjätte året i rad har RFSL Jämtland Härjedalen arrangerat Östersund Staaren Pride. I år var temat rättigheter - vi ville belysa att hbtqi-personer fortfarande inte har samma rättigheter lokalt, nationellt och internationellt. Under Priden arrangerade vi en debatt med lokala politiker för att belysa temat inför valet. Det var företrädare för kristdemokraterna, moderaterna, liberalerna, centerpartiet, socialdemokraterna, miljöpartiet och vänsterpartiet som deltog.

Dagen var mycket lyckad med 13 utställare i Pride Park och hela parken var fylld med besökare under hela dagen. Vi kunde även arrangera en fysisk parad efter tre års uppehåll på grund av pandemin. I paraden deltog hela 32 sektioner och 3 000 deltagare.

Gamla teatern/Storsjöteatern och Clarion Hotel Grand var två stora och viktiga samarbetspartners under årets Pride. Några av höjdpunkterna inkluderade Regnbågsgudstjänst i samarbete med Svenska Kyrkan, filmprogram i samarbete med Bio Regina och Pridekalaset på kvällen med bla. Beatrice Eli. 120 besökare hade vi på Pridekalaset.

Lokal

Under verksamhetsåret 2022 har vi fortsatt arbetat för att behålla vår lokal på Thoméegränd 4 i Östersund, trots inkomstbortfall för föreningen på grund av bland annat uteblivna föreläsningssupdrag.

Problematiken att lokalen inte är tillgänglig för alla och att den inte går att tillgänglighetsanpassa kvarstår. Alla medlemmar kan inte delta på våra aktiviteter för att lokalen inte är anpassad för alla. Vi ser det därför oerhört viktigt att hitta en bättre lokal och det är vår mest prioriterade fråga.

Styrelsen har under hela verksamhetsåret arbetat med att hitta en tillgänglighetsanpassad lokal. Största problemet är att dom lokalerna som finns har en mycket högre hyra och föreningen har inte tillräckligt stora medel för att kunna finansiera det. Styrelsen arbetar vidare med att skaffa större medel och en anpassad lokal.

Utbildning/informationsarbete

Skolinformation: Arenaskolan i Timrå och Temakväll LSS-mötesplats i StersundÖstersund.

Fortbildning: Styrelsen har gått internutbildningar och deltagit i andra möten genom RFSL riks.

Löpande verksamhet

Utbildningar

Digitala nätverksträffar

Medlemsaktiviteter

Styrelsemöte ca. 1 gång per månad

Stöd- och samtalsmöten via telefon/dator för asylsökande samt övriga i vår målgrupp

ÅRET I SIFFROR

Medlemsaktiviteter:

Lära känna-träff med Transammans 27/4

Kom och fira med oss 21/5

Picknick och pyssel för barn och unga transpersoner 22/6

Regnbågscafé 8/9

Valvaka 11/9

Gayms för en starkare gemenskap 5/10

Glögga med oss 11/12

Glögga med oss 13/2

Samarbetspartners/representation osv:

Gårdsloppis hos Byggbögarna 9/7
Storsjöran kl. 10-01 27-31/7
Stockholm Pride 6/8
Sundsvall Pride 13/8
Regnbågscafé i Rönnefors 20/8
Åre höstmarknad 30/9-2/10
Torstamässan 1/10

Internutbildningar och möten:

Möte med regionen om sjukvårdens utveckling (mars)
SRHR 11/5
Vårkonferens Sundsvall 13-15/5
SRHR 21/9
Möte kring hbtqi-utb i länet (regionen) 7/10
Uppstartsmöte RFSL Ungdom 2/11
Konferens MSM/HIV 10-11/11
Ordförandeträff Sthlm 12-13/11
Möte avdelningsstöd 13/1
Möte med valberedningen 19/1
Skolinformatörsutbildning 28-29/1 (inställd)
SRHR 15/2

Styrelse:

Konstituerande möte 20/3
Styrelsemöte 5/4
Styrelsemöte 10/5
Arbetsdag 12/5
Styrelsemöte 7/6
Extra årsmöte 3/7
Styrelsemöte 5/7
Styrelsemöte 2/8
Planeringsdag Sundsvall 12/8
Arbetsdag 30/8
Arbetsdag 1/9
Styrelsemöte 6/9
Arbetsdag 11/9
Styrelsemöte 4/10
Styrelsemöte 1/11
Styrelsemöte 6/12

Styrelsemöte 3/1

Extra styrelsemöte 31/1

Styrelsemöte 7/2

Föreläsningar och utbildningar:

Arenaskolan Timrå maj

Temakväll LSS-mötesplats Östersund 6/10

Fått flera förfrågningar, men varit tvungna att tacka nej.

Projekt mötesplatser för unga hbtqi-personer på landsbygden:

Strömsund 7/7

Hammerdal 7/7

Bräcke 9/7

Hammarstrand 14/7

Stugun 14/7

Gällö 14/7

Svenstavik 19/7

Klövsjö 19/7

Funäsdalen 20/7

Sveg 20/7

Järpen 21/7

Åre 21/7

Krokom 26/7

Kaxås 26/7

Intervju P4 Jämtland 27/7

Östersund 3/9

Projekt hiv/STI:

Möte med regionen 17/1

Möte med kansliet 19/1

Arbetsintervju 1 8/2

Arbetsintervju 2 8/2

Pride:

Beslutsmöte Pride 2022 14/5

Planering:

Pridemöte 24/5

Pridemöte 21/6

Pridemöte 6/7

Pridemöte 13/7

Pridemöte 9/8

Volontärträff 29/8

Intervju ÖP 30/8

Ledningsgruppsmöte 31/8

Östersund Staaren Pride 2021:

2-4/9 aktiviteter i samband med Pride



Ekonomisk berättelse, resultat- och balansrapport samt revisionsberättelse kommer att redovisas både via bildpresentation och i pappersform på årsmötet. Alla dokument finns tillgängliga i föreningslokalen och via sekreteraren.

Bokslut avseende år 2022

Resultaträkning

Inkomster

Medlemsavgifter	11130
Skolinformation	12000
Erhållna bidrag Östersund Pride	160 530
Verksamhetsbidrag (Region JH, IKEA)	10000
Försäljning Regnbågsprylar	100 826,09
Summa	294 486,09

Utgifter

Lokalhyra	33 108
Värme	4608
Föreningsarkivet	275
Lokaltillbehör	0
Kontorsmaterial	0
Resekostnader	291
Reklamtrycksaker	0
Östersund Pride	154 842,96
Föreningsförsäkring	2009
Bankkostnader (Swich)	3053,30
Regnbågsmaterial	61 362,99
MUCF kostnader	28 200
Summa	287 750,25

Resultat

Inkomster **294 486,09**

Utgifter **287 750,25**

Årets Resultat **6735,84**

Ingående balans per 1 januari

Tillgångar

Plusgiro 77 943,05

Summa tillgångar 77 943,05

Utgående balans per 31 december

Plusgirot 58 490,89

Summa

Eget kapital 51 755,05

Årets Överskott 6735,84

Summa 58 490,89

Sundsvall

Preethi Huczkowski

Kassör

Revisionsberättelse

Till årsmötet för RFSL Jämtland Härjedalen.

Vi har granskat årsredovisningen och bokföringen samt verksamheten och styrelsens förvaltning i RFSL Jämtland Härjedalen 2022.

Vi har utfört revisionen enligt god revisionssed. Vi har kontrollerat att årsredovisningen inte innehåller väsentliga felaktigheter. Vi har granskat väsentliga beslut, åtgärder och förhållanden i föreningen för att kunna bedöma att verksamheten har genomförts i enlighet med föreningens stadgar och av årsmötet fattade beslut. Vi anser att revisionen ger oss rimlig grund för våra uttalanden nedan.

Enligt vår bedömning har styrelsen genomfört verksamheten i enlighet med stadgarna och av årsmötet fattade beslut. Vår bedömning är även att årsredovisning och bokföring inte innehåller väsentliga felaktigheter. Vi vill samtidigt rekommendera årsmötet att ge kommande styrelse i uppdrag att arbeta för att föreningen ska få en ekonomisk buffert för att kunna hantera eventuella oförutsedda kostnader.

Vi tillstyrker att årsmötet fastställer resultaträkningen och balansräkningen samt att styrelsens ledamöter beviljas ansvarsfrihet för räkenskapsåret 2022.

Östersund 2023-02-09

Östersund 2023-02-08



Caroline Sten
Revisor



Mattis Gelotte
Revisor

Diarienummer HJALM.2023.606

Avstängning av elev

Rektor Ralf Sjödin har beslutat om omedelbar avstängning av en elev från all undervisning vid Hjalmar Strömerskolan enligt Skollagen, kap 5, § 17, punkt 4 (avstängning i de frivilliga skolformerna, SFS 2010:800). Avstängningen omfattar tiden 29 augusti till 8 september 2023.

Beslut angående omedelbar avstängning ska prövas av kommunstyrelsen.

Förslag till beslut

Kommunstyrelsen fastställer avstängningen av elev vid Hjalmar Strömerskolan för perioden 29 augusti till 8 september 2023.

Ansvarig förvaltning och tjänsteperson

Framtids- och utvecklingsförvaltningen, Anna Backman Wikström, förvaltningschef och skolchef

Beslut skickas till

Framtids- och utvecklingsförvaltningen, Ralf Sjödin

den 14 september 2023

Diarienummer NVF.2023.31 700

§ 44 Dispensansökan

Arbetstidslagen träder i kraft 1 oktober. Närvård Frostviken arbetar efter angivna riktlinjer från Sveriges Kommuner och Regioner (SKR). Nämnden bedömer dock att det behövs en dispensansökan för att behålla befintlig bemanning och klara av att bemanna ambulansverksamheten

Underlag till beslut

Dispensansökan

Yrkande

Ordförande yrkar att närvårdsnämnden förslår kommunfullmäktige att ansöka om dispens för ambulansverksamheten i Frostviken till Arbetstidsnämnden.

Närvårdsnämndens beslut

Närvårdsnämnden förslår kommunfullmäktige att ansöka om dispens för ambulansverksamheten i Frostviken till Arbetstidsnämnden.

Beslutet skickas till

Kommunfullmäktige
Närvård Frostviken

Närvård Frostvikens ambulans – konsekvenser av arbetstidslagen från och med 1 okt.

Inledning

Frostviken har en areal på 4 213,70 kvadratkilometer med en befolkning på 779 personer per december 2022. 341 av dessa människor är 60 år eller äldre.

Ambulansen Gäddede är stationerad mitt i Gäddede centrum och har lokaler tillsammans med räddningstjänst och polis. Här finns en dygnsambulans som bemannas av två personer där minst en person i besättningen enligt lag ska vara utbildad sjuksköterska.

Ambulansen har körningar inom hela kommunen och vid behov också till grannkommunerna Krokomb och Östersund. Vår ambulans ingår i övriga regionens totala resurs och kan bli utkallad på uppdrag överallt inom länet om vi är närmaste bil vid larm. Exempel på detta är om Gäddedes ambulans är på väg hem från uppdrag i Östersund, så kan de kallas ut på körningar som de är nära vid tiden av larm från SOS.

Ambulansstationerna i Gäddede, samt Storlien och Funäsdalen har också avtal med den norska ambulanssjukvården om samverkan i gränsområdet. Det innebär att både svensk och norsk ambulans kan larmas för insatser över riksgränsen. Utlarmning sker i samverkan med AMK i Trondheim.

En av de bosättningar som är mest avlägsen från tätorten Gäddede är Ankarvatnsliden som ligger ca 70 km norrut. Från Ankarvatnet till Östersund är det ca 30 mil enkel väg. *(se karta nedan för området samt antalet ambulanser, viktigt att poängtera att kartan med ambulanser saknar ca halva Frostvikens yta.)* En utryckning som resulterar i körning till Östersund från Gäddede beräknas idag att ta uppskattningsvis sju timmar tur och retur. Detta vid enkel körning utan andra uppdrag på vägen.

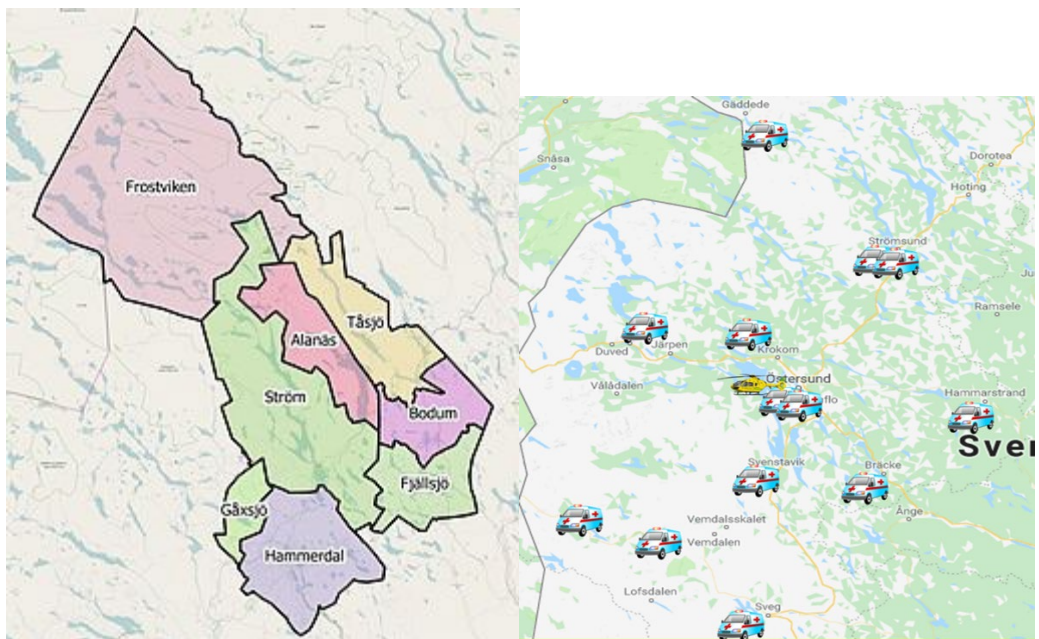

Ambulansen har idag åtta fast anställda, fem anställda på 100 % och tre anställda på 75 %.

Fyra av de anställda på ambulansen har idag mellan 10-18 mil enkel väg till arbetet. De finner det ändå attraktivt nog att köra det avståndet för att arbeta här då möjligheten att lägga dubbeldygn (18,5 h aktiv tid 5,5h jourtid /dygn) i schemat innebär att det blir bara en resa per vecka trots att de arbetar heltid.

Personalen uttrycker att det är mindre intensiva arbetspass än jämförelsevis i stadsmiljö, även om det är långa körningar när utryckning sker. Det finns tid för återhämtning och personalen upplever inte de långa passen eller avstånden som en belastning utan snarare benämns det som positivt.

Som ni förstår så är det svårt att rekrytera personal på grund av de långa avstånden.

Vi har fått information från delar av nuvarande personalstyrka att om de måste gå över på 12 timmars pass så har de tyvärr ingen annan möjlighet än att säga upp sig då det istället för en resa blir det fyra resor tur och retur för att komma upp i samma arbetstimmar.

Ska vi gå över till 12 timmar pass måste vi ha minimum av 10 heltidsarbetande i personalstyrkan. Vilket i realitet betyder att vi saknar 6 heltidstjänster från och med 1 oktober, om ovan nämnda personal väljer att säga upp sig.

Utifrån de nya förutsättningarna har vi försökt att rekrytera personal men har inte fått någon sökande. I dagsläget ligger ännu en annons ute med hopp om att rekrytera till dessa positioner.

Om vi skulle lyckas med att rekrytera ny personal, så har vi per idag ingen vikariepool att luta oss på. Den så kallade ”resursen” som finns hos Regionen är inte tillgänglig för oss som kommunal arbetsgivare och vi kommer fort att hamna i sårbara och kostbara situationer när vi skal försöka få tag på vikarier. Att ta in vikarier idag är kostsamt gentemot att ha ordinarie personal.

De totala lönekostnaderna för all vår ordinarie ambulanspersonal 2023 är budgeterat till kr 6 656 000,-

Den offert vi har mottagit från bemanningsföretag idag visar att kostnaden för EN bemanningstjänst som arbetar som en heltidstjänst ligger på cirka kr 8 455 720,- per år.

Existerande kollektivavtal

Sedan 2007/2008, då EU direktiven om 11 timmars dygnsvila infördes har vi haft ett kollektivavtal med möjlighet att jobba dubbeldygn (18,5 h aktiv tid 5,5h jourtid).

Kollektivavtalet antogs utifrån larmfrekvens och problemet med att hitta kompetent personal. Samma problematik som vi fortfarande har per idag.

Personalgruppen har under perioden för detta kollektivavtal inte haft några långtidssjukskrivningar eller olyckshändelser relaterade till arbetsbelastningen.

Vi önskar att fortsätta efter samma kollektivavtal, men förstår att vi kontinuerligt måste arbeta för att möta direktiven som beslutats av EU. Vi önskar nu därför söka om dispens från direktiven från och med 1 oktober 2023.

Utifrån information från SKRs hemsida så kan man endast söka om ny dispens om man har uppfyllt villkoren enligt AB § 13 mom 5. eller motsvarande bestämmelse i bilaga till AB är uppfyllda. Detta förutsätter att:

- Arbetsgivaren prövat alla möjligheter att bemanna verksamheten på annat sätt

Schemaansvarig för ambulansen i Gäddede har simulerat scheman med 12 timmars pass för att se på hur bemanningen skulle fungera. Det nya schemat resulterade i att vi behöver öka den ordinarie bemanningen med ytterligare två heltidsanställda. En

annan konsekvens av detta schema blev att hälften av personalstyrkan uttrycker att de inte längre kommer att kunna arbeta i Frostviken då pendlingsavståndet är för stort för att motivera så få arbetstimmar per pass.

Vi har ett boende tillgängligt för eventuellt behov av övernattnings för att reducera körning för personal som bor långt borta. Men detta är ändå inte attraktivt nog för att behålla vår existerande personal.

Närvård Frostviken har kontinuerligt sökt nya medarbetare genom att använda sig av kommunens system för annonsering. Vi har i dagsläget en aktiv annons som vi inte har mottagit några sökande på.

- Det gäller verksamhet och uppgifter inom området liv, hälsa och säkerhet som inte kan anstå till annat tillfälle

Ja

- Arbetsgivaren i det enskilda fallet gjort en intresseavvägning mellan arbetstagaren rätt till 11 timmars dygnsvila och verksamhetens behov av att säkra bemanningen

I detta fall har dialog förts med arbetstagarna som alla enhälligt menar att det blir en försämring för dem med förändringen. Insatstiden vid en eventuell körning från Strömsund till Gäddede kommer att öka med ca 1,5 timma i värsta fall med upp till 2 timmar och kommer att drastiskt försämma patientsäkerheten om det inte finns annan möjlighet till vård i väntan på ambulans. Vi har idag en IVPA (i väntan på ambulans) grupp som kan larmas ut på akuta uppdrag som prio 1, bröstsmärta, medvetslöshet, svår andningspåverkan, kramper och trauma. Ambulans ska alltid larmas ut, IVPA är ett komplement och inte ett substitut för en ambulans.

- Arbetsgivaren genomfört förhandling enligt MBL med berörda fackliga organisationer som fått ta del av underlag för arbetsgivarens bedömning

- Beslut fattats av arbetsgivarens högsta ledning inom organisationen och tillställs Centrala parters arbetstidsnämnd för beslut
- Arbetsgivaren, inför beslut i centrala parters arbetstidsnämnd, kan redogöra för vilka åtgärder som har vidtagits för att arbetstid enligt kollektivavtal ska kunna förläggas och varför det inte varit möjligt.
- Centrala parters arbetstidsnämnd fattat beslut om att medge dispens

Konsekvens

1. Konsekvensen som vi ser per idag är att om vi inte får dispens från arbetstidslagens regelverk så kommer vi att mista en stor del av vår nuvarande besättning. Mister vi dessa så mister vi kompetent personal med lång arbetslivserfarenhet, enorm lokalkännedom och ett glesbygdtänk i sitt sätt att arbeta som blir svår att ersätta även om vi lyckas med ny rekrytering i framtiden. Effekten av detta kommer att märkas både för befolkningen i området samt på arbetsmiljön för den kvarvarande gruppen. Detta blir också en konsekvens för kommun och region då som tidigare nämnt även vår ambulans är en del av den totala resursen i länet samt närliggande områden i grannlandet.
2. Vid ett införande av 12 timmars schema kommer vi, även med full etablering av personal, med största sannolikhet ändå att bryta mot arbetstidslagen. Vi kommer att under ett dygn genomföra två skiftbyten. Detta medför en större risk för övertid då

körningarna estimeras till 7 timmar per körning och ett pass är 12 timmar vilket skapar ett litet utrymme för att hålla sig inom schemalagda tidsramar i förhållande till arbetstidslagens stadgar.

Detta kommer att medföra att vi antingen behöver en väldigt stor vikariepool, med vikarier som är villig att arbeta timmar. Eller att vi kommer att bryta mot lagen genom att dygnsvilan inte blir tillräckligt lång för ordinarie personal. *(kompenserande vila ska ske under nästkommande dygn, om detta inte kan ske, så ska dygnsvilan ske inom 14 dagar. Om dygnsvilan blir fördröjd får man inte använda sig av denna arbetstagare förrän dygnsvilan är tagen.)*

3. Om vi inte har möjlighet att bemanna vår station är en av riskerna att vår ambulans station blir nedbemannad och tillslut försvinner. Om detta sker så finns det endast en ambulans i Strömsundskommun nattetid.

Efter samtal med personal på ambulansen samt med verksamhetschefen för ambulansen i Jämtland/Härjedalen har vi fått fram följande information ang. antalet larm per år för vår ambulans

Gäddedes ambulans kör i genomsnitt ca 250-300 larm per år, då är passningsuppdrag exkluderade. *(Se larmstatistik för åren 2016 till 2023 nedan.)*

- Larm 2023 – 211 larm tom augusti
- Larm 2022 – 296
- Larm 2021 – 433
- Larm 2020 – 282
- Larm 2019 – 315
- Larm 2018 – 223
- Larm 2017 – 275
- Larm 2016 – 257

Dessa larm skulle vid en eventuell nedläggning hamna på Strömsundsambulansen. Vi har idag inget uttalande från Regionen angående vad detta skulle betyda för deras verksamhet. Men vi misstänker att belastningen kommer att betyda behov av ökad personalstyrka, samt ökad flotta för även den ambulansstationen.

Slutligen önskar vi att hänvisa till kapitel 3, § 1 i Hälso- och sjukvårdslagen.

*”Målet med hälso- och sjukvården är en god hälsa och en vård **på lika villkor för hela befolkningen.**”*

Vi upplever att det är självklart att en insatstid som ökar med upp till två timmar i värsta fall försämrar patientsäkerheten.

Vi har blivit informerade om att tyvärr är patientsäkerheten inte lagstadgad på samma tydliga sätt som och blir därför på sätt och vis underordnad arbetsmiljölagstiftningen

Vi utgår från att befolkningen i Frostviken är likvärdig resterande befolkning i kommunen och länet och att deras rättigheter till vård tas med i de beslut som tas.

Diarienummer KS.2023.483

Energi- och klimatstrategi

Befintlig energi- och klimatstrategis giltighetstid har löpt ut och beslut finns om att det skall tas fram en ny.

Den nya strategin tar sin utgångspunkt i den regionala strategin som fastställdes 2019 och som Strömsunds kommun har ställt sig bakom genom en avsiktsförklaring. Den regionala strategin har två övergripande mål. Fossilbränslefritt år 2030 samt minst 10 procent minskade utsläpp av växthusgaser varje år under perioden 2020 - 2023.

Kommunens strategi är begränsad till insatser inom den kommunala organisationen och innehåller tre inriktningsmål.

- Fossilbränslefria transporter och arbetsmaskiner år 2030
- Förnybar energi och energieffektivisering
- Hållbar konsumtion

Inriktningsmålen skall nås genom att förvaltningarna tar fram handlingsplaner med förslag på åtgärder för att nå målen.

Förslag till beslut

Teknik- och serviceförvaltningen föreslår att Energi- och klimatstrategin antas samt att den gamla strategin upphävs.

Ansvarig förvaltning och tjänsteperson

Teknik- och serviceförvaltningen, Karin Stierna, Fastighetsingenjör

Bilagor

Energi- och klimatstrategi

Beslut skickas till

Tjänsteperson, förvaltning

Energi- och klimatstrategi

Innehållsförteckning

Inledning	1
Omvärldsspaning	2
Globala mål	2
Nationella mål	2
Regionala mål	3
Inriktningsmål för Strömsunds kommun	5
Fossilbränslefria transporter och arbetsmaskiner år 2030	5
Förnybar energi och energieffektivisering	6
Hållbar konsumtion	7
Genomförande och uppföljning	7
Indikatorer som följs upp vartannat år	7

Inledning

Denna strategi ersätter den gamla strategin antagen 2014. Strategin utgår från den regionala strategin för Jämtland/Härjedalen som fastställdes 2019 och som Strömsunds kommun har ställt sig bakom.

Kommunens strategi bygger på inriktningsmål inom tre områden; Fossilfria transporter och arbetsmaskiner, förnybar energi och energieffektivisering samt hållbar konsumtion.

Strategin förverkligas genom att respektive förvaltning tar fram handlingsplaner som vägledning för att förverkliga inriktningsmålen.

Omvärldsspaning

Globala mål

Världen har genom FN:s Agenda 2030 satt upp 17 hållbarhetsmål. Nummer 13 handlar om att bekämpa klimatförändringar och lyder: Vidta omedelbara åtgärder för att bekämpa klimatförändringarna och dess konsekvenser.

Klimatförändringarna är ett verkligt och obestridligt hot mot hela vår civilisation. Utsläppen av växthusgaser fortsätter att stiga och som följd riskerar vi att nå en genomsnittlig global uppvärmning som överstiger två grader, vilket skulle få allvarliga konsekvenser för ekosystem, havsförsurning, mänsklig säkerhet, matproduktion, vattentillgång, hälsa och ökad risk för naturkatastrofer.

Effekterna är redan nu synliga och kommer att bli katastrofala såvida vi inte agerar nu. Genom utbildning, innovation och efterlevnad av våra klimatförpliktelser kan vi göra nödvändiga förändringar för att skydda planeten. Dessa förändringar ger också stora möjligheter att modernisera vår infrastruktur som kommer att skapa nya arbetstillfällen och främja välbefinnande över hela världen.

Det globala arbetet för att uppnå mål 13 och bekämpa klimatförändringarna konkretiseras ytterligare i Klimatkonventionen och Parisavtalet. Klimatkonventionen är en global konvention med åtgärder för att stoppa klimatförändringarna. Klimatkonventionen undertecknades vid FN:s konferens om miljö och utveckling i Rio 1992. Till Klimatkonventionen hör Parisavtalet, ett globalt klimatavtal som trädde i kraft 2016. Parisavtalet slår fast att den globala temperaturökningen ska begränsas till under två grader, med strävan efter att begränsa den till 1,5 grader. Detta ska framförallt uppnås genom att minska utsläppen av växthusgaser.

Nationella mål

Sveriges riksdag har enats om det långsiktiga målet att vi år 2045 inte ska ha några nettoutsläpp av växthusgaser. Utsläppen på svensk mark ska vara minst 85 procent lägre än utsläppen 1990. Detta motsvarar ungefär 5 -8 procent minskade utsläpp per år.

Precis om på global nivå är den nuvarande takten på utsläppsminskningarna alldeles för låg. Se diagram nedan.

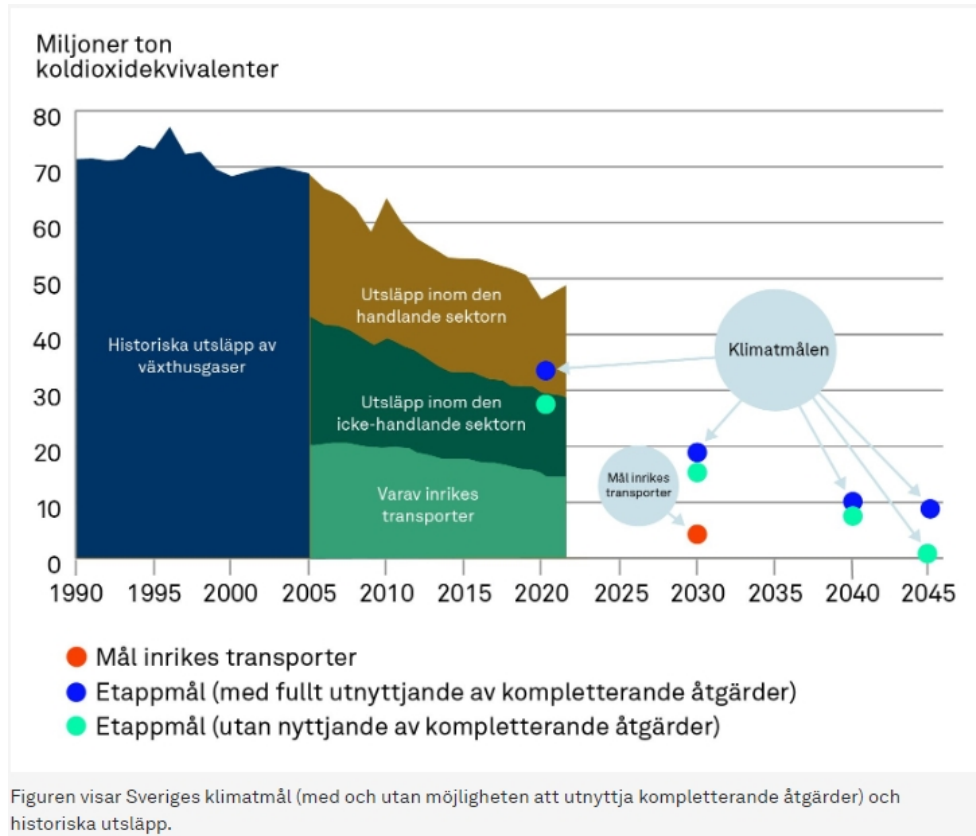

Utöver detta mål finns också mål för minskade utsläpp inom transportsektorn, ett 100 procent förnybart elsystem och mål för energieffektivisering.

Sveriges riksdag har även gemensamt beslutat om ett generationsmål för miljöpolitiken som säger att vi till nästa generation ska lämna över ett samhälle där de stora miljöproblemen är lösta, utan att orsaka ökade miljö- och hälsoproblem utanför Sveriges gränser. Utöver generationsmålet finns 16 miljö kvalitetsmål, varav Begränsad klimatpåverkan är det mål som tydligast är kopplat till klimatarbetet.

Regionala mål

År 2019 fastställdes den regionala strategin för Jämtlands län. Den ställdes sig Strömsunds kommun bakom genom en avsiktsförklaring. I strategin finns två övergripande mål..

Fossilbränslefritt år 2030

Jämtlands län har arbetat mot målbilden fossilbränslefritt 2030 under många år. Målbilden innebär ett län där fossila bränslen inte längre används. Det är ett ambitiöst mål som kräver ändrade resvanor, en omställning till 100 procent förnybara drivmedel, och en elektrifiering av fordonsflottan. Målet är högre ställt än det nationella målet.

Minst 10 procent minskade utsläpp av växthusgaser varje år under perioden 2020 – 2030

Målet understryker att utsläppen av växthusgaser måste minska varje år. Målet gäller oavsett om utsläppen räknas som territoriella eller som konsumtionsbaserade. Målet kopplar till det globala 1,5 –gradersmålet och de nationella målen.

Nuläget i Jämtlands län

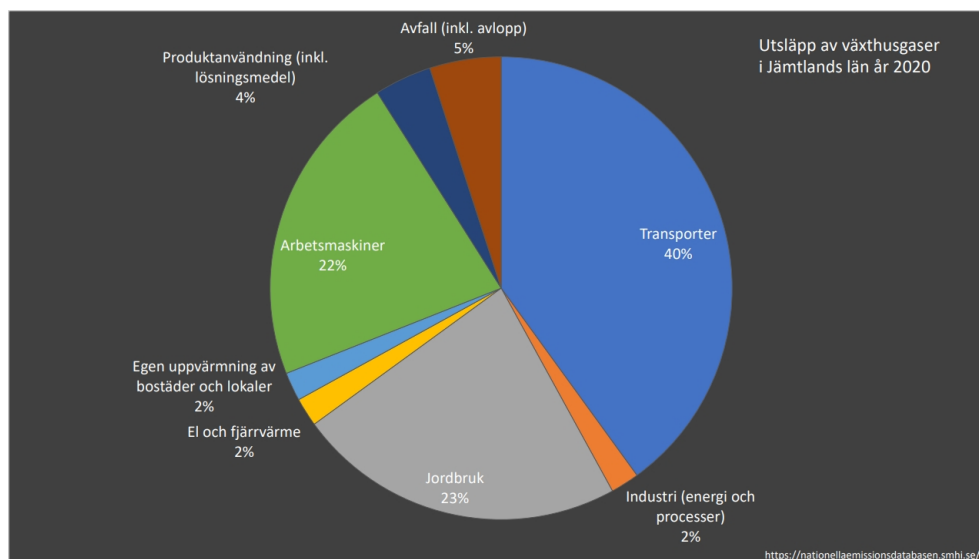

Fördelning i procent av växthusgaser mellan olika sektorer år 2020

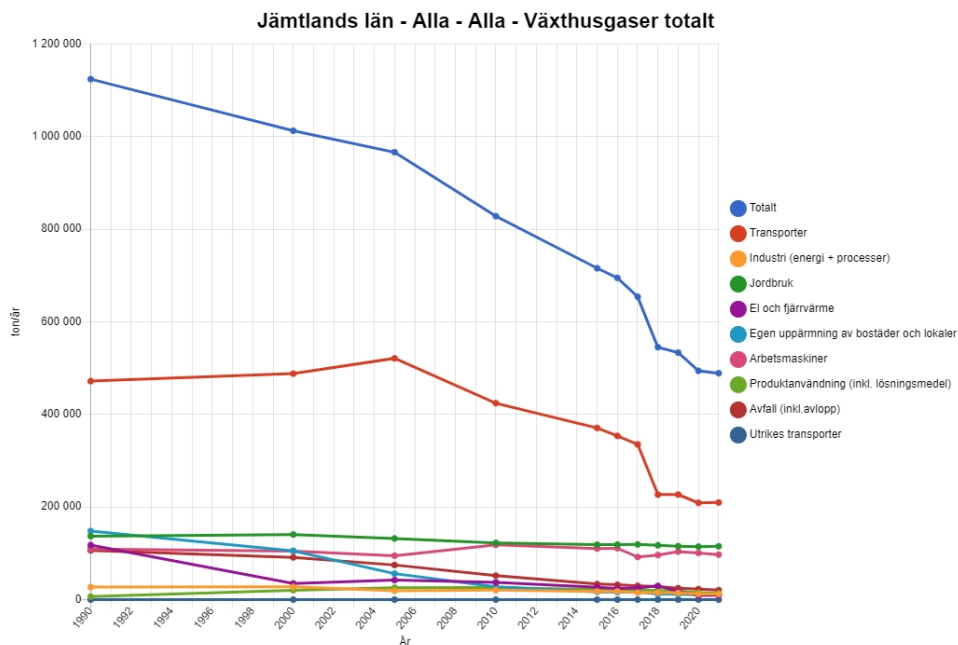

Utsläpp av växthusgaser i ton fördelat mellan olika sektorer

Inriktningsmål för Strömsunds kommun

Med utgångspunkt från vilka sektorer som har de största utsläppen av växthusgaser samt vilka fokusområden regionen har prioriterat behöver insatser ske inom tre utpekade inriktningsmål.

Fossilbränslefria transporter och arbetsmaskiner år 2030

De allra största utsläppen i Strömsunds kommun som territoriellt område kommer från transportsektorn. Kommunen som organisation släppte år 2022 ut ca 680 ton koldioxid (CO₂). Dessa kommer från våra personbilar, lätta lastbilar, tunga fordon samt arbetsmaskiner.

Personbilar är den enskilt största utsläppssektorn i vår kommun. Ett första steg för att minska de utsläppen är att minska mängden resor och transporter till exempel via resfria möten och distansarbete. Det handlar även om att öka möjligheterna till samåkning, åka kollektivt och cykla istället för att ta bilen.

Digitalisering kan bidra med till exempel samtransporter och ruttoptimering.

Våra fordon och arbetsmaskiner kommer att vara fortsatt viktiga i våra verksamheter. Därför blir omställningen av vår fordonspark till fossilbränslefria alternativ viktig framöver samt att infrastrukturen för det är utbyggd på alla våra orter. Idag har vi en relativt gammal fordonspark och ett flertal fordon står inför att bytas ut. Då är det viktigt att vi gör de rätta valen nu. Enligt EU:s Clean Vehicles Directive ska 38,5 % av de fordon vi köper in under perioden 2021 – 2025 släppa ut max 50 g CO₂/km.

För att minska utsläppen från våra verksamheter behöver vi även skärpa kraven på dem som utför tjänster åt oss såsom exempelvis färdtjänst, snöröjning, maskintjänster och skolskjutsar.

Förslag på åtgärder

Välj digitala möten, cykel och buss före bilen.

Effektivisera fordonsparken – färre bilar som rullar längre.

Fler fossilbränslefria fordon och arbetsmaskiner.

Bygg ut den interna infrastrukturen för laddstationer.

Förnybar energi och energieffektivisering

Strömsunds kommun har idag en stor produktion av förnybar energi i form av vatten och vind inom vårt geografiska område. Vad avser solkraft är vi dock bara i startgroparna och vi ska vara en bidragande aktör för att det kraftområdet växer.

Energieffektivisering har vi jobbat med en längre tid men det finns fortfarande mycket kvar att göra. Vår gatubelysning är ett bra exempel på hur det går att göra en stor energieffektivisering och genom det även sänkt effektbehovet. Även inom fastighetsförvaltningen och AVA-enheten pågår det ett arbete med att minska både vårt energi- och effektbehov – men mer går att göra.

Beteendefrågor är på samma sätt som inom transportsektorn viktig att jobba med. Vi kan alla i våra verksamheter bidra till att minska vårt energi- och effektbehov med hjälp av utbildning och ökad kunskap.

Förslag på åtgärder

Installera solceller

Energieffektivisera våra processer, verksamheter och byggnader.

Arbeta med beteendefrågor

Minska vårt effektbehov

Hållbar konsumtion

Hållbar konsumtion handlar om att nyttja befintliga resurser på ett effektivt och smart sätt. En allt större del av vår klimatpåverkan kommer från vår konsumtion av exempelvis importerade livsmedel, digitala tjänster, textilier, möbler och elektronik. Våra konsumtionsbeteenden generar i sin tur ökade volymer av godstransporter.

I våra verksamheter har vi en stor andel matsvinn. Motsvarande 40 ton mat slängs varav ca tre fjärdedelar är mat som aldrig når tallriken. Att öka andelen växtbaserade livsmedel i vår matlagning – särskilt sådant som finns nära oss är en bra åtgärd för att minska klimatutsläppen.

Förslag på åtgärder

Minska matavfallet från verksamheterna

Klimatsmart mat

Öka återanvändning av material

Genomförande och uppföljning

Utifrån strategin kommer en handlingsplan att tas fram på tjänstemannanivå. Handlingsplanen kommer att beskriva insatser som ska utföras av våra förvaltningar. Resultatet av insatserna i handlingsplanen redovisas till kommunstyrelsen vartannat år med start maj 2025. Handlingsplanen revideras vid behov utifrån samma tidsintervall.

Indikatorer som följs upp vartannat år

- Förbrukning av fossila drivmedel i kommunen
- Territoriella utsläpp av växthusgaser i Strömsunds kommun
- Energiförbrukning
- Installerad effekt av solkraft
- Matavfall från verksamheterna

den 15 augusti 2023

Diarienummer KS.2023.483

§ 103 Information om energi- och klimatstrategi

Karin Stierna och Richard Persson, teknik- och serviceförvaltningen, presenterar arbetet med kommunens energi- och klimatstrategi.

Karin Stierna informerar om uppdraget med att ta fram en ny kommunal strategi som tar avstamp i Regionens *Energi- och klimatstrategi för Jämtlands län* från 2019. Kommunens strategi kommer att sträcka sig till 2030 och fokus kommer att ligga på insatser inom den kommunala organisationen. Strategin föreslås åtföljas av genomförandeplaner som tas fram specifikt för respektive förvaltning.

Fokusområden som föreslås för Strömsunds kommun är:

- Transporter och arbetsmaskiner
- Förnybar energi och energieffektivisering
- Hållbar konsumtion

Arbetet med strategin kommer att fortgå under hösten och teknik- och serviceförvaltningen planerar att presentera ett förslag till strategi på arbetsutskottets sammanträde den 12 september 2023.

Arbetsutskottets beslut

Arbetsutskottet tar del av informationen.

Diariennr (Saknar du diarienummer, kontakta din nämndsekreterare)

Strömsunds kommuns risk- och sårbarhetsanalys

Sammanfattning

Strömsunds kommun ska inför varje ny mandatperiod analysera vilka extraordinära händelser i fredstid som kan inträffa i kommunen samt hur dessa händelser kan påverka den egna verksamheten. Resultatet av arbetet ska värderas och sammanställas i en risk- och sårbarhetsanalys. Detta framgår av lag (2006:544) om kommuners och regioners åtgärder inför och vid extraordinära händelser i fredstid och höjd beredskap.

Genom att kommunen arbetar med risk- och sårbarhetsanalyser kan krisberedskapen utvecklas och förmågan att hantera allvarliga störningar stärkas.

Inte någon del av dokumentet som bifogas, som utgör Strömsunds kommuns risk- och sårbarhetsanalys är belagt med sekretess och är öppet för allmänheten att ta del av. Det finns fyra bilagor som innefattar sekretess och som redovisas separat vid sammanträdet.

Beskrivning av ärendet

Strömsunds kommun ska inför varje ny mandatperiod analysera vilka extraordinära händelser i fredstid som kan inträffa i kommunen samt hur dessa händelser kan påverka den egna verksamheten. Resultatet av arbetet ska värderas och sammanställas i en risk- och sårbarhetsanalys. Detta framgår av lag (2006:544) om kommuners och regioners åtgärder inför och vid extraordinära händelser i fredstid och höjd beredskap.

Sammanställningen av resultatet ska beskrivas i en rapport som ska lämnas in till länsstyrelsen i Jämtlands län senast den 31 oktober 2023.

Med utgångspunkt i Myndigheten för samhällsskydd och beredskaps föreskrifter och allmänna råd om kommuners risk- och sårbarhetsanalyser har Strömsunds kommun använt sig av ROSA-metoden, som Växjö kommun har arbetat fram. Metoden har tagits fram så att den ska kunna tillämpas och användas av andra kommuner. Strömsunds kommun har tagit idéer från metoden och utvecklat en egen process för arbetet med risk- och

sårbarhetsanalysen. Under 2023 har en arbetsgrupp bestående av deltagare från samtliga förvaltningar och bolag, med stöd av ett konsultföretag, reviderat befintlig risk- och sårbarhetsanalys. Konsultföretaget startade upp arbetet med ett uppstartsmöte med arbetsgruppen som bestod av representanter från delar av koncernledningen, representanter från respektive förvaltning/avdelning, säkerhetssamordnare, representanter från Strömsunds hyresbostäder AB och Strömsunds energi AB.

I arbetet har det framkommit sårbarheter i kommunens krisberedskap och med den utgångspunkten har förslag på åtgärder tagits fram. Åtgärdsförslagen redovisas i separata bilagor vid sammanträdet.

Syftet med risk- och sårbarhetsanalysen är att:

- Öka medvetandet och stärka kunskapen hos kommunens beslutsfattare och verksamhetsansvariga om vilka hot och risker som finns i kommunen.
- Ge ett underlag för information om samhällets risker till allmänheten och kommunens anställda.
- Ge underlag för samhällsplaneringen, samt bidra till en riskbild för hela samhället.

Rapporten har varit ut på en remissrunda till KSAU samt till riskhanteringsgruppen.

Konsekvensanalys:

Strömsunds kommun behöver prioritera och stärka sitt arbete med krisberedskap för att lättare kunna motstå och hantera allvarliga händelser. Verksamhet och personal kommer att behöva arbeta mer med frågor som rör krisberedskap i sitt dagliga arbete genom att identifiera och analysera vilka risker som påverkar deras verksamheter och därefter planera och förbereda sig för extraordinära händelser. Detta för att också ha en grundläggande beredskap inför planeringen av det civila försvaret.

Konsekvens av icke-beslut:

Om kommunstyrelsen inte godkänner risk- och sårbarhetsanalysen och de föreslagna åtgärderna kan konsekvenserna av en händelse bli mer omfattande för människors liv och hälsa, samhällets funktionalitet, grundläggande värden som rättssäkerhet och demokrati samt skador på miljö och egendom.

Bilagor som redovisas separat vid sammanträdet:

- Bilaga 3 – Erfarenheter från inträffade händelser
- Bilaga 4 - Bedömning av kommunens förmåga att hantera olika samhällsstörningar
- Bilaga 5 – Beskrivning av identifierade sårbarheter och brister i krisberedskap inom Strömsunds kommun och dess geografiska område
- Bilaga 6 – Behov av åtgärder med anledning av risk- och sårbarhetsanalysens resultat

Förslag till beslut

Föreslås att kommunstyrelsen godkänner Risk- och sårbarhetsanalys för Strömsunds kommun.

Ansvarig förvaltning och tjänsteperson

Teknik- och serviceförvaltningen, Richard Persson, Förvaltningschef

Teknik- och serviceförvaltningen, Denise Backlund, Säkerhetssamordnare

Bilagor

Risk- och sårbarhetsanalys för Strömsunds kommun

Beslut skickat till

Richard Persson, Teknik- och serviceförvaltningen

Denise Backlund, Teknik- och serviceförvaltningen

Risk- och sårbarhetsanalys för Strömsunds kommun



Innehållsförteckning

Inledning	6
Bakgrund	6
Syftet med risk- och sårbarhetsanalysen är att	7
Kommunens uppgifter i krisberedskapssystemet	7
Risk- och sårbarhetsanalys	7
Planering	7
Geografiskt områdesansvar	7
Utbildning och övning	7
Rapportering	8
Höjd beredskap	8
Mål	8
Målgrupp	8
Risk- och sårbarhetsanalysens osäkerheter	9
Beskrivning av kommunen och dess geografiska område	9
Kommunens ansvarsområde och uppgifter	9
Politisk organisation	9
Avdelningar i kommunen	13
Kommunalförbund	13
Övergripande beskrivning av Strömsunds kommuns geografiska område ur ett krisberedskapsperspektiv	14
Människors liv och hälsa	14
Samhällets funktionalitet	15
Barnomsorg och utbildning	16
Ordning och säkerhet	16
Ekonomisk säkerhet	17
Hälsa, vård och omsorg	17
Information och kommunikation	17
Vatten och avlopp	18
Avfall	18
Energi och uppvärmning	18
Kraftnät	18

Bredband och IT _____	18
Demokrati, rättssäkerhet och mänskliga fri- och rättigheter _____	18
Miljö och ekonomiska värden _____	19
Nationell suveränitet _____	19
Beskrivning av arbetsprocess och metod _____	20
Arbetsprocess för risk- och sårbarhetsanalysarbetet _____	20
Strömsunds kommuns RSA-process: _____	21
Metoder som använts i RSA-arbetet _____	21
Sannolikhetskalan delas in i: _____	22
Konsekvensskalan delas in i: _____	22
Vägledning som använts i RSA-arbetet _____	23
Material och underlag som använts för arbetet med risk- och sårbarhetsanalysen _____	23
Avgränsningar och motivering _____	23
Sekretess _____	24
Identifierad samhällsviktig verksamhet inom kommunens geografiska område	24
Inom kommunens verksamhet _____	25
Inom kommunens geografiska område _____	30
Identifierade kritiska beroenden för Strömsunds kommuns samhällsviktiga verksamhet _____	33
Identifierade och analyserade risker för Strömsunds kommun och dess geografiska område _____	34
Riskmatris _____	34
Naturolyckor _____	37
Kraftig storm _____	38
Större skogsbrand _____	39
Kraftigt snöfall _____	40
Höga vattenflöden och översvämningar _____	41
Vulkanutbrott _____	42
Värmebölja _____	43
Jordskred _____	44
Andra olyckor _____	45
Större brand i fastighet _____	45

Utsläpp farliga ämnen _____	46
Dammbrott _____	47
Större allvarlig trafikolycka _____	48
Farligt gods _____	49
Antagonistiska hot och social oro _____	50
Desinformationskampanj _____	51
Skjutning, bombhot, vapenhot _____	52
Våldsbejakande extremism _____	53
Terrorism _____	54
Teknisk infrastruktur och försörjningssystem _____	55
Cyberattack _____	55
Långvarigt elavbrott _____	56
Långvarigt avbrott i elektronisk kommunikation – (Raket, fast telefoni, mobiltelefoni, TV, radio, IT, betalsystem) _____	58
Vattenbrist (torka, sabotage, otjänligt) _____	58
Långvarigt avbrott i fjärrvärmeförsörjningen _____	60
Störning i livsmedelsförsörjningen _____	61
Bortfall av kyla i serverhall _____	62
Störning infrastruktur (vägar, broar, fiber, master) _____	63
Drivmedelsbrist _____	63
Sjukdomar _____	64
Influensa _____	64
Epidemi och pandemi _____	65
Epizooti och Zoonos _____	66
Beskrivning av identifierade sårbarheter och brister i krisberedskap inom Strömsunds kommun och dess geografiska område _____	67
Behov av åtgärder med anledning av risk- och sårbarhetsanalysens resultat _____	67
Bilaga 1 – Definitioner och begrepp _____	68
Bilaga 2 – Scenariobeskrivningar _____	71
Scenariobeskrivning – kraftig storm - analys ännu inte genomförd _____	71
Scenariobeskrivning – Större skogsbrand – analys ännu inte genomförd _____	71
Scenariobeskrivning – Kraftigt snöfall – analys ännu inte genomförd _____	71

Scenariobeskrivning – Höga vattenflöden och översvämningar – analys ännu inte genomförd _____	72
Scenariobeskrivning – vulkanutbrott - analys ännu inte genomförd _____	72
Scenariobeskrivning – värmebölja – analys ännu inte genomförd _____	72
Scenariobeskrivning – jordskred - analys ännu inte genomförd _____	73
Scenariobeskrivning – större brand i fastighet – analys ännu inte genomförd _____	73
Scenariobeskrivning – utsläpp farliga ämnen – analys ännu inte genomförd _____	73
Scenariobeskrivning - dammbrott – analys ännu inte genomförd _____	73
Scenariobeskrivning – Större allvarlig trafikolycka – analys ännu inte genomförd _____	74
Scenariobeskrivning – farligt gods – analys ännu inte genomförd _____	74
Scenariobeskrivning – desinformationskampanj – analys ännu inte genomförd _____	74
Scenariobeskrivning – Skjutning, bombhot, vapenhot – analys ännu inte genomförd _____	74
Scenariobeskrivning – våldsbejakande extremism – analys ännu inte genomförd _____	75
Scenariobeskrivning – terrorism – analys ännu inte genomförd _____	75
Scenariobeskrivning – cyberattacker – analys ännu inte genomförd _____	75
Scenariobeskrivning – långvarigt elavbrott – analys ännu inte genomförd _____	75
Scenariobeskrivning – långvarigt avbrott i elektronisk kommunikation – analys ännu inte genomförd _____	76
Scenariobeskrivning – vattenbrist – analys ännu inte genomförd _____	76
Scenariobeskrivning – långvarigt avbrott i fjärrvärmeförsörjningen – analys ännu inte genomförd _____	76
Scenariobeskrivning – störning i livsmedelsförsörjningen – analys ännu inte genomförd _____	76
Scenariobeskrivning – bortfall av kyla i serverhall – analys ännu inte genomförd _____	77
Scenariobeskrivning – störning infrastruktur – analys ännu inte genomförd _____	77
Scenariobeskrivning – drivmedelsbrist – analys ännu inte genomförd _____	77
Scenariobeskrivning – influensa – analys ännu inte genomförd _____	77
Scenariobeskrivning – Pandemi/pandemi, analys ännu inte genomförd _____	77
Scenariobeskrivning – Epizooti/Zoonos - analys ännu inte genomförd _____	78

Inledning

Det huvudsakliga syftet med att upprätta en risk- och sårbarhetsanalys är att skapa en säker och trygg miljö för de som vistas och bor i kommunen.

Beslutsfattare och verksamhetsansvariga måste ha god kännedom om kommunens risker och sårbarheter, för att kunna verka för att minska antalet inträffade olyckor och andra oönskade händelser. En risk- och sårbarhetsanalys för kommunen fungerar även som underlag för små direkta hälsoeffekter, mycket begränsade störningar i samhällets funktionalitet, övergående misstro mot enskild samhällsinstitution, mycket begränsade skador på egendom och miljö att utveckla förmågan att kunna hantera oönskade händelser, eftersom god kännedom om vad som kan inträffa, ökar möjligheten att bygga upp en god krishanteringsförmåga.

Det är också viktigt att kommunens medborgare känner till de risker och sårbarheter som finns i kommunen, eftersom kommunen utifrån lagstiftning har ett ansvar att förebygga och hantera olyckor som inträffar. Genom att informera medborgarna om kommunens riskbild kan riskmedvetenheten öka och därmed möjligheten att hantera en oönskad händelse.

Bakgrund

Enligt lag (2006:544) om kommuners och regioners åtgärder inför och vid extraordinära händelser i fredstid och höjd beredskap, ska varje kommun identifiera, värdera och analysera de oönskade händelser som kan inträffa i kommunen. Det ska sedan sammanställas i en risk- och sårbarhetsanalys.

Myndigheten för samhällsskydd och beredskap, MSB, har gett ut kompletterande föreskrifter (MSBFS 2015:5) om vad risk- och sårbarhetsanalysen ska innehålla och hur den ska rapporteras till länsstyrelsen.

Varje kommun ska också, med beaktande av risk- och sårbarhetsanalysen, för varje ny mandatperiod, fastställa en plan för hur kommunen ska hantera extraordinära händelser.

Syftet med risk- och sårbarhetsanalysen är att

- Öka medvetandet och stärka kunskapen hos kommunens beslutsfattare och verksamhetsansvariga om vilka hot och risker som finns i kommunen.
- Ge ett underlag för information om samhällets risker till allmänheten och kommunens anställda.
- Ge underlag för samhällsplaneringen, samt bidra till en riskbild för hela samhället.

Kommunens uppgifter i krisberedskapssystemet

Risk- och sårbarhetsanalys

Strömsunds kommun ska inför varje ny mandatperiod analysera vilka extraordinära händelser i fredstid och vid höjd beredskap som kan inträffa i kommunen samt hur dessa händelser kan påverka den egna verksamheten. Resultatet av arbetet ska värderas och sammanställas i en risk- och sårbarhetsanalys.

Planering

Kommunen ska också, med beaktande av risk- och sårbarhetsanalysen, fastställa en plan för hur kommunen ska hantera allvarigare och extraordinära händelser. Planen ska utgöra en del i kommunens styrdokument för krisberedskapsarbetet.

Geografiskt områdesansvar

Strömsunds kommun har ett lokalt geografiskt områdesansvar, som innebär att kommunen ska verka för att olika aktörer inom kommunens geografiska område samverkar och uppnår samordning före, under och efter en händelse. Kommunen har också ansvaret att samordna information till allmänheten och att ta initiativ till att en samlad lägesbild tas fram i samband med extraordinära händelser.

Utbildning och övning

Kommunen ansvarar för att anställda och förtroendevalda får den utbildning och övning som behövs för att de ska kunna lösa sina uppgifter vid extraordinära händelser.

Rapportering

I det pågående krisberedskapsarbetet så väl som vid samhällsstörningar ska kommunen hålla länsstyrelsen informerad om vidtagna åtgärder samt om läget.

Höjd beredskap

Strömsunds kommun ska vidta de förberedelser som behövs för verksamheten under höjd beredskap.

Mål

Målet med analysen är att kommunen ska ha:

- En god kunskap om och en samlad bild av risker och sårbarheter som kan påverka kommunens verksamhet.
- God kännedom och en samlad bild om samhällsviktig verksamhet inom kommunens geografiska område samt vilka kritiska beroenden som finns för dessa.
- En planering för hur risker och sårbarheter ska elimineras, minskas eller hanteras.
- En planering för hur kommunen ska hantera konsekvenserna av en extraordinär händelse.
- Möjlighet att verka för samordning av all krishantering, i det förebyggande arbetet och i ett akut skede, som berör aktörer inom kommunens geografiska område.

Resultatet av arbetet ska skapa en god säkerhetskultur för kommunens verksamheter. Strömsunds kommuns risk- och sårbarhetsanalys ska ge en övergripande bild av risker och sårbarheter inom kommunen och dess geografiska område. Sammanställningen ska sedan användas i arbetet med att ta fram förslag på åtgärder.

Målgrupp

Denna rapport är i huvudsak riktad till kommunens beslutsfattare och verksamhetsansvariga, för att skapa ett underlag för den fortsatta planeringen. Den utgör också en viktig källa för information till kommunens medborgare och anställda. Rapporten ska även rapporteras in till

länsstyrelsen senast den 31 oktober under det första kalenderåret efter ordinarie val till kommunfullmäktige.

Risk- och sårbarhetsanalysens osäkerheter

I arbetet med riskidentifiering inom en kommun bör det tas i beaktning att det råder viss osäkerhet. Kommunal verksamhet speglas av komplexitet, då många verksamheter bedrivs över ett stort geografiskt område. Det kan därför uppstå osäkerheter i arbetet med värdering och bedömning av risker, identifiering av sårbarhet och analysering av hanteringsförmågan.

Samtliga som arbetat fram risk- och sårbarhetsanalysen är medvetna om att de antaganden, värderingar och bedömningar som gjorts är förknippade med osäkerheter. Det går inte att helt säkert veta om eller när något inträffar och vilka konsekvenser det kan få.

Beskrivning av kommunen och dess geografiska område

Kommunens ansvarsområde och uppgifter

Strömsunds kommun är en av landets 290 kommuner som har ansvar för funktioner som är viktiga i samhället, som socialtjänst (äldreomsorg, personer med funktionsnedsättning samt individ- och familjeomsorg), för-, grund- och gymnasieskola, plan- och byggfrågor, miljö- och hälsoskydd, avfallshantering och renhållning, vatten och avlopp, underhåll av kommunala gator och parker, räddningstjänst, ordning och säkerhet, civilt försvar, biblioteksverksamhet och bostäder.

Politisk organisation

Kommunfullmäktige

Kommunfullmäktige är kommunens högsta beslutande organ. Kommunfullmäktige kan liknas med kommunens riksdag. De avgör ärenden som är av övergripande och principiell natur eller som är särskilt betydelsefulla. Strömsunds kommun har 35 ledamöter och 22 ersättare i kommunfullmäktige. Kommunfullmäktige väljs via allmänna val vart fjärde år. Alla kommuner måste ha en styrelse, en valnämnd, en krisledningsnämnd och en överförmyndarnämnd alternativt en överförmyndare, enligt kommunallagen.

Kommunstyrelsen

Kommunstyrelsen är kommunens ledande politiska förvaltningsorgan och kan liknas vid kommunens regering med ansvar för hela kommunens utveckling och ekonomiska ställning. De har ett arbetsutskott som bereder ärenden före kommunstyrelsens beslut.

Kommunstyrelsen leder och samordnar planering och uppföljning av kommunens ekonomi och verksamheter. Den har arbetsgivaransvaret för alla anställda i kommunförvaltningen. Den ansvarar för gymnasieskola, vuxenutbildningsfrågor, sysselsättnings- och näringslivsfrågor, fastighetsfrågor, kommunens centrala informationsverksamhet, konsumentrådgivning samt alla behandlingar av personuppgifter inom sitt verksamhetsområde. Kommunstyrelsen är arbetslöshetsnämnd, krisledningsnämnd, trafiknämnd och arkivmyndighet.

Övriga nämnder

Förutom kommunstyrelsen, finns det fem politiska nämnder i Strömsunds kommun, dessa är barn-, kultur- och utbildningsnämnden, miljö- och byggnämnden, gemensam nämnd för Närvård Frostviken, socialnämnden och valnämnden. Nämnderna består av förtroendevalda som har särskilda ansvarsområden. De leder och samordnar sin verksamhet och styr vad förvaltningen ska utföra och hur budgeten ska fördelas, de ska också bevaka att målen uppfylls.

Kommunrevision

Kommunrevisionen har i uppdrag att granska kommunens verksamhet och de kommunala bolagen. De kontrollerar att kommunen sköter sitt uppdrag och tar ansvar för ekonomin. Strömsunds kommun har sex revisorer som är politiskt valda av kommunfullmäktige.

Kommunala bolag

Kommunen har två helägda dotterbolag. Målsättningen för kommunala bolag är att erbjuda service och tjänster inom respektive område.

Strömsunds kommun har bolag med verksamhet inom fjärrvärme och bostäder.

- Strömsunds energi AB

- Strömsunds hyresbostäder AB

Förvaltningsorganisation

Det finns fem förvaltningar i Strömsunds kommun med ett antal enheter samt två avdelningar med olika ansvarsområden. De utför det arbete som politikerna fattat beslut om.

Kommunledningsförvaltningen

Kommunledningsförvaltningen samordnar, utvecklar och stödjer kommunens förvaltningar och bolag. De har bland annat ansvar för övergripande frågor som rör ekonomi, HR (human resources), kansli, kvalitet och kommunikation.

Strömsund turism ingår i kommunledningsförvaltningen och ansvarar för kommunens turismfrågor, driver Strömsunds camping och Folkets hus i Strömsund samt ger extern information och konsumentrådgivning. Även överförmyndaren, som är en kommunal myndighet, samt valnämndens kansli, som sköter det administrativa valarbetet, ingår.

Barn-, kultur- och utbildningsförvaltningen

Barn-, kultur- och utbildningsförvaltningen ansvarar för förskolan, förskoleklassen, grundskolan, fritidshemmen och kultur- och fritidsverksamheten i kommunen. Förvaltningen består av nio grundskolor, som är fördelade på sju rektorsområden. Förskoleverksamheten består av 15 förskolor, som är fördelade på sex rektorsområden.

Teknik- och serviceförvaltningen

Teknik- och serviceförvaltningen sköter drift och underhåll av kommunens fastigheter, Va-anläggningar, avfall och återvinning, gator, vägar, parker och industrispår. Övriga uppdrag innefattar att förvalta kommunens skog, ha teknisk beredskap, köp och försäljning av mark och fastigheter, åtgärder för bostadsanpassning, färdtjänsttävanden, parkeringstillstånd för funktionsnedsatta, reception/kundtjänst, IT, försäkringsavtal, lokalvård samt kostverksamhet.

Teknik- och serviceförvaltningen samordnar Strömsunds kommuns arbete med krisberedskap, men samtliga förvaltningar har ett ansvar att verka för att minska sårbarheten i verksamheterna och att ha en god förmåga att

hantera en inträffad krissituation. Även funktionen tjänsteperson i beredskap (TiB) leds av förvaltningen.

Framtids- och utvecklingsförvaltningen

Framtids- och utvecklingsförvaltningens uppdrag är att utveckla kommunen och dess medborgare. Förvaltningen är också en sammanhållen organisation för kommunens satsningar på näringsliv och utveckling, kompetenshöjning, tillväxt och samhällsutveckling.

Förvaltningen, ansvarar för gymnasieskola, vuxenutbildning, Lärcentrum och Akademi Norr. I förvaltningens uppdrag ingår även näringslivsfrågor, inflyttarservice till nyinflyttade och blivande kommuninvånare. Enheten Resurscentrum ansvarar för flyktningmottagande, erbjuder stöd i integrationsfrågor och riktar sig både till kommunens invånare och enskilda verksamheter. Resurscentrum bedriver även utvecklingsprojekt inom integration, migration och arbetsmarknadsfrågor.

Vård- och socialförvaltningen

Vård- och socialförvaltningens uppdrag är att ge vård och omsorg till äldre och funktionsnedsatta samt deras anhöriga och att ge olika typer av stöd till barn, unga och familjer, personer med beroendeproblem, psykisk ohälsa eller försörjningsproblem. De flesta insatser bygger på frivilliga överenskommelser men i särskilt utsatta situationer kan tvångsåtgärder behövas, framför allt för att skydda barn, ungdomar och vuxna från att fara illa. Förvaltningen ansvarar också för den kommunala hälso- och sjukvården samt för arbetsmarknadsinsatser till personer som står långt ifrån arbetsmarknaden.

Närvård Frostviken

Närvård Frostviken bedrivs utifrån ett samarbetsavtal mellan Strömsunds kommun och Region Jämtland Härjedalen. Syftet är att ge invånarna i området en god och kostnadseffektiv vård. Verksamheten omfattar primärvård vid hälsocentral, ambulans, äldreomsorg, hemsjukvård samt fotvård.

Avdelningar i kommunen

Kultur- och fritidsavdelningen

Avdelningen ansvarar för kultur- och fritidsfrågor och har till uppgift att stötta, främja och samordna kultur- och fritidsintressen samt ungdoms- och idrottsverksamhet i kommunen.

Miljö- och byggavdelningen

Miljö- och byggavdelningen arbetar med beredning och beslut i ärenden som rör bygglov och rivningslov. Avdelningen kontrollerar att lagar och förordningar inom miljö- och hälsoskyddsområdet följs och arbetar med prövning, tillsyn, information och rådgivning. När det gäller livsmedel kontrollerar avdelningen att livsmedelsföretagarna följer lagstiftningen samt lämnar information och ger råd. Avdelningen har tillsynsansvar över serveringstillstånd, tobak, folköl och vissa receptfria läkemedel. Avdelningen gör också kartor och ansvarar för fastighets- och adressregister. Kommunens GIS-samordnare är placerad här.

Kommunalförbund

Räddningstjänstförbundet Jämtland

Räddningstjänsten Jämtland är ett kommunalförbund där kommunerna Berg, Bräcke, Härjedalen, Krokoms, Ragunda, Strömsund och Östersund samverkar. Samarbetet inleddes 2004, och syftet med förbundet är att optimera de resurser som finns utspridda i kommunerna.

Förbundet ska identifiera risker, förhindra olyckor och medverka till en miljö där människor känner sig trygga. De ska genomföra räddningsinsatser på ett professionellt sätt, med bra utrustning och med största möjliga miljöhänsyn.

Strömsunds kommuns deltidsstationer finns i Backe, Gäddede, Hammerdal, Hoting och Strömsund.

Kommunalförbundet Partnerskap Inland – Akademi Norr

Akademi Norr är en gränsöverskridande samverkan mellan 13 kommuner från Norrbottens, Västerbottens, Jämtlands och Västernorrlands län. Målet är att initiera, samordna och genomföra högre utbildning.

Akademi Norr består av kommunerna Arjeplog, Arvidsjaur, Dorotea, Kramfors, Lycksele, Malå, Norsjö, Sollefteå, Sorsele, Storuman, Strömsund, Vilhelmina och Åsele.

Övergripande beskrivning av Strömsunds kommuns geografiska område ur ett krisberedskapsperspektiv

Strömsunds kommun är den nordligaste av Jämtlands läns åtta kommuner. Den gränsar till tre andra kommuner i Jämtlands län och har Krokoms kommun till väst och Ragunda kommun och Östersunds kommun i söder. I norr gränsar kommunen till Dorotea kommun och Vilhelmina kommun som ligger i Västerbottens län och i öst till Sollefteå kommun i Västernorrlands län. Den gränsar även till Norge i nordväst till de norska kommunerna Røyrvik och Lierne i Trøndelag fylke. Riksgränsen består av fjäll med några vägövergångar.

Strömsunds kommun hade år 2022 enligt Statistiska Centralbyrån 11 397 invånare¹. Befolkningstätheten är låg, cirka en invånare per km. Omkring 60 procent av befolkningen bor i tätorter, vilket innebär att det finns stora obebodda områden i kommunen. Centralorten, Strömsund, med cirka 30 procent av befolkningen, är belägen vid Ströms Vattudal. Andra större tätorter är Hammerdal, Hoting, Backe och Gäddede.

Människors liv och hälsa

Region Jämtland Härjedalen driver hälso- och sjukvård i länet. I Strömsunds kommun bedriver Region Jämtland Härjedalen Backe hälsocentral och Strömsunds hälsocentral. Närvård Frostviken finns beläget i Gäddede, som är ett samarbetsavtal mellan Strömsunds kommun och Region Jämtland Härjedalen. Verksamheten omfattar bland annat primärvård vid hälsocentral och ambulans. Nya Närvården AB finns i Hoting och Strömsund och drivs i privat regi. Ambulansstationer finns i Gäddede och Strömsund.

¹ <https://www.scb.se/hitta-statistik/statistik-efter-amne/befolkning/befolkningens-sammansattning/befolkningsstatistik/pong/tabell-och-diagram/folkmangd-och-befolkningsforandringar---helarsstatistik/folkmangd-i-riket-lan-och-kommuner-31-december-2022-och-befolkningsforandringar-2022/> (Hämtad 2023-06-09)

Jämtlands räddningstjänstförbund åker förutom på vanliga larm som bränder och trafikolyckor, även på IVPA-larm (i väntan på ambulans) och utgör ytterligare en livräddande insats.

Samhällets funktionalitet

Inom Strömsunds kommun finns samhällsviktig verksamhet inom både den privata och offentliga sektorn.

Genom kommunen passerar E45 i nord-sydlig riktning, en europaväg från Gelas på Sicilien till Karesuando i norra Sverige. Vägen är utpekad som riksintresse av Trafikverket och är även av särskild nationell och internationell betydelse. Väg 342 sträcker sig från kommunens östra till västra delar. Väg 346 och E45 är rekommenderad färdväg för farligt gods. E45 går igenom tätorterna Hammerdal, Strömsund och Hoting och blandas med gång- och cykeltrafik, samt med lokal centrumtrafik. Inlandsbanan ger tillgång till järnvägskapacitet i kommunen och är en viktig förutsättning för industri och turism. På järnvägen transporteras framförallt timmer och massaved samt flis. Godstågen går mellan orter i söder och norr och vidare från inlandet ut till kusten via de tvärbanorna som ansluter till Inlandsbanan. Kommunens viktigaste flygplatser är Åre-Östersunds flygplats på Frösön och Vilhelmina flygplats.

Väg 346 är av särskild betydelse för regional eller interregional trafik och är av Trafikverket utpekad som riksintresse, på grund av att den är en viktig förbindelse mellan kusten Sundsvall/ Härnösand och norra Jämtland/Västerbottensfjällen. Vägen är även ett stråk för godstransporter nationellt och regionalt i öst-västlig riktning i norra Jämtland. Vägen har koppling till järnvägen Forsmo-Hotingbanan och är rekommenderad färdväg för farligt gods.

Väg 342, vildmarksvägen, via Strömsund och Gäddede, är en viktig transportled i öst-västlig riktning, framförallt för transporter mellan Norge och Sverige. Vägen är även av stort riksintresse, då vildmarksvägen fortsätter norrut från Gäddede, över kalvfjäll, vid Stekenjokk, och vidare in i Västerbotten till Klimpfjäll i Vilhelmina kommun. Vägen är avstängd under vinterhalvåret och öppnar under juni månad.

E45 och väg 346 är utpekade som riksintresse för vägtrafik.

Under högsäsong så som vinter och sommar, ökar antalet transporter på vägarna eftersom det är många besökande turister som vill ta del av Strömsunds kommun.

Barnomsorg och utbildning

Kommunen bedriver verksamhet inom förskola, grundskola, fritidsverksamhet, gymnasieskola samt vuxen- och yrkesutbildning. Förskolor finns på nio orter inom kommunen, Backe, Rossön, Tåsjö, Hoting, Gäddede, Jorm, Hammerdal, Strömsund och Hallviken. Förskolan i Hallviken är ett föräldrakooperativ och övriga förskolor drivs av kommunen. Grundskola och fritidsverksamhet bedrivs på sju orter i kommunen, Backe, Hoting, Tåsjö, Gäddede, Jorm, Hammerdal och Strömsund. Samtliga drivs av kommunen. Gymnasieskola samt vuxen- och yrkesutbildning är lokaliserad i Strömsund och drivs av kommunen.

Ordning och säkerhet

Kommunen arbetar brottsförebyggande gällande arbete mot radikaliserings och våldsbejakande extremism. Strömsunds kommun har en plan för det och arbetet syftar till ett långsiktigt förebyggande arbete i samverkan mellan olika aktörer, där alla kommunens invånare är målgrupp. Polisens och Strömsunds kommuns medborgarlöften handlar om att lyssna på vad de som bor och verkar i kommunen upplever som viktigt för att de ska känna sig trygga och säkra. Medborgarlöftena bygger på en dialog mellan polisen, kommunen och medborgarna. Löftena är framtagna efter ett antal medborgardialoger och enkäter. Ur dessa kom det fram många synpunkter från invånarna som tillsammans med kunskap från polis och kommun lett fram till medborgarlöften.

Grannsamverkan finns på flera platser i kommunen. Det är en nationell, brottsförebyggande metod där boende i samarbete med polisen hjälps åt att hålla uppsikt över varandras bostäder och närområde. Syftet med Grannsamverkan är att göra bostadsområden mindre attraktiva för brottslig verksamhet genom ökad uppmärksamhet från de boende i området samt kunskap om hur man skyddar sig, vilket avskräcker och försvårar för tjuven.

Kommunen har en tjänsteperson i beredskap (TiB) som ska initiera och samordna arbetet i kommunkoncernen för att upptäcka, verifiera, larma

och informera vid samhällsstörningar. TiB utgör Strömsunds kommuns primära kontaktpunkt gentemot andra myndigheter och organisationer avseende samhällsstörningar.

Ekonomisk säkerhet

Kommunen ansvarar för löneutbetalningar, betalning fakturor, försörjningsstöd, pensioner mm. Rutiner finns för alla typer av utbetalningar som säkerställer att ingen utbetalning kan göras utan minst två attestanter. Kontanthantering har minimerats till bara några fåtal verksamheter och digitalisering av flöden minskar risken för fel och effektiviserar arbetet.

Hälsa, vård och omsorg

Kommunen ger vård, omsorg och stöd till medborgare i kommunen på olika sätt. De är tillgänglig dygnet runt alla dagar. Det finns ett kontaktnät av personer för anhörigstöd i varje kommundel. Individ- och familjeomsorgen ger stöd till barn, ungdomar och familjer. Det finns en social beredskap som är tillgänglig dygnet runt alla dagar. För personer som är äldre eller har en funktionsnedsättning finns olika insatser samt särskilda boendeformer som kommunen har en skyldighet att kunna erbjuda.

Budget- och skuldrådgivning är en lagstadgad kommunal service som erbjuder ekonomisk rådgivning.

De som inte kan försörja sig på annat sätt kan ha rätt till försörjningsstöd via kommunens vård- och socialförvaltning.

Kommunen samarbetar med andra verksamheter för att uppnå det övergripande nationella målet att skapa samhällseliga förutsättningar för en god hälsa för hela befolkningen på jämlika och jämställda villkor.

Information och kommunikation

Kommunen tillhandahåller information till medborgarna via olika kanaler. Kommunen har en webbplats och använder sig av sociala medier, sms, radio och VMA (Viktigt Meddelande till Allmänheten) beroende på vilken typ av information som ska meddelas. För kommunens anställda finns ett intranät. Kommunens posthantering sker både digitalt och fysiskt.

Vatten och avlopp

Kommunen ansvarar för vatten och avlopp och arbetar med tre olika typer av vatten: dricksvatten, avloppsvatten och dagvatten. De flesta invånarna i kommunens tätorter är anslutna till det kommunala vattnet och avloppet. Men det finns även de som har eget vatten och avlopp. Kommunen har för närvarande sju beslutade vattenskyddsområden, som är till för att minska risken för olyckor och mildra konsekvenserna om en olycka sker.

Avfall

Kommunen sköter tömning och transport av hushållssopor för drygt 6 000 åretruntbostäder. Det finns fem åretruntöppna återvinningscentraler i kommunen. Kommunen sköter även slamtömning av drygt 3 000 slambrunnar.

Energi och uppvärmning

Strömsunds kommun har ett kommunalt bolag, Strömsunds energi AB, som arbetar för att ge värme till hushållen i Strömsunds kommun.

Kraftnät

Kommunens elnät drivs av E.ON, Blåsjönnät AB och Jämtkraft AB. Elnätsbolagen har senaste åren investerat i kommunen för att öka leveranssäkerheten.

Bredband och IT

Kommunen äger ett fibernät för att skapa tillgång till stabil uppkoppling och förutsättning för digitalisering. Fortsatt utbyggnad av fibernätet pågår och fortsätter i den takt som det finns investeringsutrymme.

Demokrati, rättssäkerhet och mänskliga fri- och rättigheter

Detta skyddsvärde handlar om människors tilltro till demokratin och rättsstaten samt förtroende för samhällets institutioner och det politiska beslutsfattandet, ledningsförmåga på olika nivåer, avsaknad av korruption och rättsövergrepp.

Strömsunds kommun ligger inom Polismyndighetens region Nord, polisområde Jämtland Härjedalen. En bemannad polisstation finns i Strömsunds tätort.

Miljö och ekonomiska värden

Kommunen har en översiktsplan som bland annat syftar till att skapa beredskap för framtida förändringar och att säkerställa olika typer av bevarandevärden inom kommunen.

Nationell suveränitet

Med nationell suveränitet menas kontroll över nationens territorium och över de politiska beslutsprocesserna i landet samt säkrande av nationens försörjning med förnödenheter. Militärregion Nord omfattar länen Norrbotten, Västerbotten, Västernorrland och Jämtland.

Regionala rådet – regionalt inriktande

När det inträffar störningar i samhället som hotar människors liv och hälsa, samhällets funktionalitet eller våra grundläggande värden agerar vi tillsammans för att använda samhällets samlade resurser på bästa möjliga sätt. Samverkan vid samhällsstörningar i hela hotskalan är något som måste förberedas, planeras och övas i det vardagliga arbetet.

Det regionala rådet är ett organ för informationsdelning, samråd och samverkan inom området krisberedskap och civilt försvar på strategisk nivå i länet. Rådet syftar till att skapa samsyn på högsta chefsnivå genom att diskutera aktuella ämnen och öka kunskapen om ansvarsförhållanden mellan aktörerna. Rådet ska främja åtgärder som syftar till att reducera risker, hot och sårbarheter samt öka förmågan att hantera samhällsstörningar i hela hotskalan. Rådet har beslutade och tidsatta aktiviteter som ska genomföras för att förebygga och minska konsekvenserna av störningar i samhället som hotar människors liv och hälsa, samhällets funktionalitet eller våra grundläggande värden

Följande aktörer ingår i Regionala samverkan

Länsstyrelsen Jämtlands län, Norra militärregionen, Polisområde Jämtland, Region Jämtland Härjedalen, Räddningstjänsterna, Bergs kommun, Bräcke

kommun, Härjedalens kommun, Krokoms kommun, Ragunda kommun, Strömsunds kommun, Åre kommun och Östersunds kommun.

Beskrivning av arbetsprocess och metod

Arbetsprocess för risk- och sårbarhetsanalysarbetet

Med utgångspunkt i Myndigheten för samhällsskydd och beredskaps föreskrifter och allmänna råd om kommuners risk- och sårbarhetsanalyser har Strömsunds kommun använt sig av ROSA-metoden, som Växjö kommun har arbetat fram. Metoden har tagits fram så att den ska kunna tillämpas och användas av andra kommuner. Strömsunds kommun har tagit idéer från metoden och utvecklat en egen process för arbetet med risk- och sårbarhetsanalysen. Grundidén i ROSA-metoden är att det inte går att identifiera alla de tusentals specifika händelser som kan inträffa i en kommun. Metoden bygger på scenarier efter att de viktigaste riskerna och hoten har identifierats.

Strömsunds kommuns analys utgår från gemensamma begrepp, definitioner och exempel på händelser och som används i kommunens risk- och sårbarhetsanalysarbete.

Under 2023 har en arbetsgrupp bestående av deltagare från samtliga förvaltningar och bolag, med stöd av ett konsultföretag, reviderat befintlig risk- och sårbarhetsanalys.

Konsultföretaget startade upp arbetet med ett uppstartsmöte med arbetsgruppen som bestod av representanter från delar av koncernledningen, representanter från respektive förvaltning/avdelning, säkerhetssamordnare, representanter från Strömsunds hyresbostäder AB och Strömsunds energi AB. Mötets innehåll var:

- Syfte och mål med risk- och sårbarhetsanalysarbetet.
- Vad är risk- och sårbarhetsanalys och hur går processen till.
- Genomgång av resultatet av steg 1 och 2 från 2019. Hemläxa till nästa workshop: vad behöver justeras?
- Därefter höll konsultföretaget två stycken workshops med arbetsgruppen. Innehållet på dessa var:

- Genomgång av hemläxa: vad behöver justeras avseende identifierad samhällsviktig verksamhet och kritiska beroenden?
- Genomgång av resultatet av steg 3 och 4 från 2019. Hemläxa till nästa workshop: Vad behöver justeras?
- Genomgång av hemläxa: vad behöver justeras avseende risker, sårbarheter och brister i krisberedskap?
- Arbetspass kring åtgärdsförslag.

Utifrån resultatet från workshops har risk- och sårbarhetsanalysen reviderats utifrån samma kategorier som i den ursprungliga risk- och sårbarhetsanalysen:

- Naturolyckor
- Andra olyckor
- Teknisk infrastruktur- och försörjningssystem
- Antagonistiska hot och social oro
- Sjukdomar

Strömsunds kommuns RSA-process:

Steg 1: Identifiera viktig samhällsfunktion och samhällsviktig verksamhet inom kommunens geografiska område.

Steg 2: Identifiera kritiska beroenden för kommunens samhällsviktiga verksamhet. Bedöma acceptabel avbrottstid.

Steg 3: Identifiera och analysera risker för kommunen.

Steg 4: Identifiera sårbarheter och brister i krisberedskap inom kommunen och dess geografiska område.

Steg 5: Åtgärdsförslag.

Metoder som använts i RSA-arbetet

Sannolikhet- och konsekvensskalorna som har använts i arbetet med att bedöma identifierade risker, baseras på Länsstyrelsen Jämtlands läns rekommendationer.

Sannolikhetskalan delas in i:

Sannolikhet	Tidsintervall
Mycket låg sannolikhet	1gång per 100år–1gång på 1 000 år
Låg sannolikhet	1 gång per 50 år–1 gång per 100 år
Medelhög sannolikhet	1 gång per 10 år–1 gång per 50 år
Hög sannolikhet	1 gång per 1 år–1 gång per 10 år
Mycket hög sannolikhet	1 gång per år eller oftare

Konsekvensskalan delas in i:

Det räcker att en av indikatorerna i beskrivningen är uppfylld.

Konsekvenser	Beskrivning
Mycket begränsade	Små direkta hälsoeffekter, mycket begränsade störningar i samhällets funktionalitet, övergående misstro mot enskild samhällsinstitution, mycket begränsade skador på egendom och miljö.
Begränsade	Måttliga direkta hälsoeffekter, begränsade störningar i samhällets funktionalitet, övergående misstro mot flera samhällsinstitutioner, begränsade skador på egendom och miljö.
Allvarliga	Betydande direkta eller måttliga indirekta hälsoeffekter, allvarliga störningar i samhällets funktionalitet, bestående misstro mot flera samhällsinstitutioner eller förändrat beteende, allvarliga skador på egendom och miljö
Mycket allvarliga	Mycket stora direkta eller betydande indirekta hälsoeffekter, mycket allvarliga störningar i samhällets funktionalitet, bestående misstro mot flera samhällsinstitutioner och förändrat beteende, mycket allvarliga skador på egendom och miljö.

Konsekvenser	Beskrivning
Katastrofala	Katastrofala direkta eller mycket stora indirekta hälsoeffekter, extrema störningar i samhällets funktionalitet, grundmurad misstro mot samhällsinstitutioner och allmän instabilitet, katastrofala skador på egendom och miljö.

Vägledning som använts i RSA-arbetet

- MSBFS 2015:5 Myndigheten för samhällsskydd och beredskaps föreskrifter och allmänna råd om kommuners risk- och sårbarhetsanalyser.
- Vägledning för risk- och sårbarhetsanalyser, MSB245, april 2011.
- Vägledning för samhällsviktig verksamhet. Att identifiera samhällsviktig verksamhet och kritiska beroenden samt bedöma acceptabel avbrottstid, MSB620, januari 2014.
- ROSA – en metod för risk- och sårbarhetsanalyser, Länsstyrelsen Kronobergs län, 2003-10-27.

Material och underlag som använts för arbetet med risk- och sårbarhetsanalysen

- Strömsunds kommuns tidigare risk- och sårbarhetsanalys.
- Strömsunds kommuns webbplats och informationsmaterial.
- Strömsunds kommuns översiktsplan.
- Riskanalyser inom kommunens förvaltningar och bolag.
- Andra kommuners risk- och sårbarhetsanalyser.
- Befolkningsstatistik från SCB.
- Styrel.
- Regionala analyser.
- Nationella analyser och underlag.

Avgränsningar och motivering

Detta är resultatet av Strömsunds kommuns risk- och sårbarhetsanalys enligt 2 kap. 1§ i lag (2006:544) om kommuners och regioners åtgärder

inför och vid extraordinära händelser i fredstid och höjd beredskap, och omfattar extraordinära händelser utifrån sitt geografiska områdesansvar avseende perioden fram till och med år 2026. Rapporten följer dispositionen som anges i 4§, MSBFS 2015:5, föreskrifter om risk- och sårbarhetsanalyser. Strömsunds kommun har valt att inte integrera klimatanpassning så mycket i risk- och sårbarhetsanalysen, utan har arbetat fram en separat klimatanpassningsplan, *Klimatanpassningsplan för Strömsunds kommun 2018-2030*.

Lag (2003:778) om skydd mot olyckor har inte beaktats i denna risk- och sårbarhetsanalys. Den har hanterats i särskild ordning av Jämtlands räddningstjänstförbund som upprättat ett handlingsprogram utifrån de fastställda kraven.

I arbetet med risk- och sårbarhetsanalysen och i denna rapport används vedertagna begrepp och skalor för bedömningar vilka återfinns i bilaga 1.

Sekretess

Inte någon del av detta dokument, som utgör Strömsunds kommuns risk- och sårbarhetsanalys är belagt med sekretess och är öppet för allmänheten att ta del av. Det finns fyra bilagor som innefattar sekretess.

Identifierad samhällsviktig verksamhet inom kommunens geografiska område

Nedan redovisas en bild av identifierad samhällsviktig verksamhet som finns inom kommunens geografiska område. Sådan verksamhet ägs och bedrivs inte enbart av det offentliga, utan även privata aktörer har ett ansvar. En viktig samhällsfunktion är en sådan samhällsfunktion som är nödvändig för samhällets grundläggande behov, värden eller säkerhet. Dessa funktioner upprätthålls och säkerställs av samhällsviktiga verksamheter.

- Grundläggande behov handlar om behov som behövs för att överleva, till exempel, mat, vatten, värme, vård, omsorg och kommunikation.
- Värden ska i detta sammanhang tolkas som det vi som samhälle värdesätter mest och tycker är viktigast att skydda, så som människors liv och hälsa, samhällets funktionalitet, demokrati, rättssäkerhet samt

mänskliga fri- och rättigheter, miljö, ekonomiska värden samt vår nationella suveränitet.

- Säkerhet handlar om vår nationella säkerhet och suveränitet samt att värna om fred, vår demokrati och frihet.

Inom kommunens verksamhet

Samhällssektor	Samhällsfunktion	Samhällsviktig verksamhet
Barnomsorg och utbildning	Omsorg av barn	<ul style="list-style-type: none"> • Förskolor • Grundskolor • Fritidsverksamhet
Barnomsorg och utbildning	Utbildning av barn och unga	<ul style="list-style-type: none"> • Förskola • Förskoleklass • Grundskola • Gymnasieskola
Barnomsorg och utbildning	Övrig utbildning och forskning	Vuxen- och yrkesutbildning
Dricksvattenförsörjning , avlopp och avfall	Avfallshantering	<ul style="list-style-type: none"> • Återvinningscentraler • Tömning och transport av hushållssopor • Slamtömning enskilda brunnar
Dricksvattenförsörjning , avlopp och avfall	Avlopp	<ul style="list-style-type: none"> • Drift och underhåll av avloppsreningsverk • Avledning av avloppsvatten från bebyggelse • Dagvatten och industriavlopp
Dricksvattenförsörjning , avlopp och avfall	Dricksvatten	<ul style="list-style-type: none"> • Drift och underhåll av vattenverk • Distributionsnät, nödvatten och vattentäkter
Ekonomisk säkerhet	Utbetalning av ersättningar	<ul style="list-style-type: none"> • Försörjningsstöd • Pensioner

Samhällssektor	Samhällsfunktion	Samhällsviktig verksamhet
Energiförsörjning	Fjärrvärme	<ul style="list-style-type: none"> • Drift och underhåll av fjärrvärmeverk och ledningar • Lagring och hantering av bränsle
Finansiella tjänster	Betalningsförmedling	<ul style="list-style-type: none"> • Löneutbetalningar • In- och utbetalningar
Handel och industri	Bygg och anläggning	Byggande samt drift och underhåll av kommunens gator, vägar och fastigheter
Hälsa vård och omsorg	Hantering av avlidna och begravning	<ul style="list-style-type: none"> • Kommunal hälso- och sjukvård i särskilda boenden för äldre och funktionshindrade • Ekonomiskt bistånd i de fall medel till begravning saknas
Hälsa vård och omsorg	Hälso- och sjukvård	<ul style="list-style-type: none"> • Kommunal hälso- och sjukvård i hemmet • Primärvård och ambulans i Gäddede
Hälsa vård och omsorg	Omsorg och socialtjänst	<ul style="list-style-type: none"> • Hemtjänst • Särskilda boenden för äldre och funktionshindrade • Övriga insatser för personer med funktionsnedsättning • Individ- och familjeomsorg
Information och kommunikation	Betrodda tjänster	<ul style="list-style-type: none"> • Elektroniska underskrifter • Certifikat Swedbank • Certifikat hemsidor

Samhällssektor	Samhällsfunktion	Samhällsviktig verksamhet
Information och kommunikation	Grunddata	<ul style="list-style-type: none"> • Kartor • GIS
Information och kommunikation	Infrastruktur och tjänster för elektroniska kommunikationer	<ul style="list-style-type: none"> • IT-driften är verksamheten (i praktiken hela IT-enheten) • Beroende av extern avtalsleverantör inom nätverk- och kommunikation • Även beroende av extern avtalsleverantör avseende el och datanäts-installationer
Information och kommunikation	Infrastruktur och tjänster för lagring och bearbetning av information	IT-driften och till viss del utlokaliserad IT-drift
Information och kommunikation	Nyheter och samhällsinformation	<ul style="list-style-type: none"> • Webbplats • Intranät • Sociala medier • SMS • E-post • Radio P4 Jämtland
Information och kommunikation	Post	<ul style="list-style-type: none"> • Insamling, sortering och utdelning av brev och paket • Mottagning, lagring och åtkomst till digital post och meddelanden • Mottagande av säkerhetsklassad information
Livsmedelsförsörjning	Livsmedelskontroll	Tillsyn av t.ex. handel av livsmedel

Samhällssektor	Samhällsfunktion	Samhällsviktig verksamhet
Livsmedelsförsörjning	Måltidsverksamhet	<ul style="list-style-type: none"> • Matproduktion • Mattransporter
Offentlig förvaltning	Allmänna val	<ul style="list-style-type: none"> • Förberedelser och ansvar för att allmänna val genomförs till riksdag, landsting och kommunfullmäktige • Förbereder också val till Europaparlamentet och folkomröstningar som riksdagen beslutar att genomföra
Offentlig förvaltning	Finansiering av offentlig verksamhet	Till exempel moms- och skattedeklarationer
Offentlig förvaltning	Krishantering	<ul style="list-style-type: none"> • Krisledningsnämnd • Stabsfunktioner • Posom • Tjänsteperson i beredskap (TiB) hanterar samverkan och ledning, kriskommunikation mm
Offentlig förvaltning	Styrning, ledning och förvaltning	<ul style="list-style-type: none"> • Administrativ beredskap • Tillsynsverksamhet • Upphandling • Kommunikation • Medborgarservice • Beslutsprocesser (politisk ledning)

Samhällssektor	Samhällsfunktion	Samhällsviktig verksamhet
Ordning och säkerhet	Skyddsverksamhet	<ul style="list-style-type: none"> Verksamhet som bedrivs för att skydda viktiga samhällsfunktioner från angrepp och störningar Befolkningsskydd. Till exempel nödvattenförsörjning , lagerhållning av livsmedel.
Ordning och säkerhet	Upprätthållande av allmän ordning och brottsbekämpning	<ul style="list-style-type: none"> Medborgarlöften Ta fram lägesbild samt åtgärdsplan i samverkan med polisen
Personalförsörjning	Personalförsörja samhällsviktig verksamhet	Rekrytering och bemanning
Räddningstjänst och skydd av civilbefolkning	Fysiskt skydd	<ul style="list-style-type: none"> Skyddsrum och skyddade utrymmen Flyktingmottagning
Räddningstjänst och skydd av civilbefolkning	Varning och alarmering	<ul style="list-style-type: none"> VMA SMS Radio P4
Transport	Kollektivtrafik	<ul style="list-style-type: none"> Särskild kollektivtrafik Färdtjänst
Transport	Lufttransporter	Underhåll Hallvikens flygplats
Transport	Vägtransporter	Underhåll av kommunens gator och vägar

Inom kommunens geografiska område

Samhällssektor	Samhällsfunktion	Samhällsviktig verksamhet
Barnomsorg och utbildning	Omsorg av barn	Föräldrakooperativ förskola Hallviken
Barnomsorg och utbildning	Övrig utbildning och forskning	Utbildning och forskning som bidrar till personalförsörjning inom samhällsviktig verksamhet, t.ex. arbetsmarknadsutbildning.
Dricksvattenförsörjning, avlopp och avfall	Avlopp	<ul style="list-style-type: none"> • Enskilda avlopp • Enskilda avloppsföreningar
Dricksvattenförsörjning, avlopp och avfall	Dricksvatten	<ul style="list-style-type: none"> • Eget vatten • Enskilda vattenföreningar
Ekonomisk säkerhet	Utbetalning av ersättningar	<ul style="list-style-type: none"> • Socialförsäkring • Arbetslöshetsförsäkring • Pensioner
Energiförsörjning	El	Elnätsägare
Energiförsörjning	Flytande drivmedel och bränslen	<ul style="list-style-type: none"> • Bensinstationer • Leverantörer av bränsle till fjärrvärme
Finansiella tjänster	Betalningsförmedling	Banker
Finansiella tjänster	Finansiering och sparande	Banker till exempel Kommuninvest och Swedbank
Finansiella tjänster	Försäkring	<ul style="list-style-type: none"> • Försäkringsbolag • Banker
Handel och industri	Bygg och anläggning	Entreprenörer
Handel och industri	Övrig handel	<ul style="list-style-type: none"> • Butiker • Grossister • Distributörer
Handel och industri	Övrig industri	Tillverkningsindustri till exempel mekaniska verkstäder

Samhällssektor	Samhällsfunktion	Samhällsviktig verksamhet
Hälsa vård och omsorg	Djurhälsovård	Veterinärer
Hälsa vård och omsorg	Hantering av avlidna och begravning	<ul style="list-style-type: none"> Begravningsbyråer Region Jämtland Härjedalen Svenska kyrkan
Hälsa vård och omsorg	Hälso- och sjukvård	<ul style="list-style-type: none"> Region Jämtland Härjedalen Nya närvården
Hälsa vård och omsorg	Läkemedelsförsörjning	Apotek
Hälsa vård och omsorg	Medicinsk skydd och smittskydd	<ul style="list-style-type: none"> Region Jämtland Härjedalen Nya närvården
Hälsa vård och omsorg	Omsorg och socialtjänst	<ul style="list-style-type: none"> Privata anordnare av personlig assistans HVB-hem (hem för vård eller boende)
Hälsa vård och omsorg	Sjukvårdsprodukter	Region Jämtland Härjedalen
Hälsa vård och omsorg	Tandvård	<ul style="list-style-type: none"> Folktandvård Privata tandläkare
Hälsa vård och omsorg	Infrastruktur och tjänster för elektroniska kommunikationer	Avtalade leverantörers drift och leverans av kommunikations-tjänster
Hälsa vård och omsorg	Infrastruktur och tjänster för lagring och bearbetning av information	Här tillkommer alla verksamhetssystem som ligger utanför vårt datacenter som respektive verksamhet är huvudman för
Hälsa vård och omsorg	Nyheter och samhällsinformation	<ul style="list-style-type: none"> Radio/TV Tidningar Sociala medier
Hälsa vård och omsorg	Post	Post nord samt utlämningsställen

Samhällssektor	Samhällsfunktion	Samhällsviktig verksamhet
Livsmedelsförsörjning	Livsmedelsdistribution	<ul style="list-style-type: none"> Livsmedelsbutiker Grossister Distributörer
Livsmedelsförsörjning	Livsmedelskontroll	Gränskontroller
Livsmedelsförsörjning	Livsmedels-tillverkning	Till exempel <ul style="list-style-type: none"> Slakterier Mejerier Bageri
Livsmedelsförsörjning	Måltidsverksamhet	RSMH Fjällsjö
Livsmedelsförsörjning	Primärproduktion	<ul style="list-style-type: none"> Fiskodling Bönder
Offentlig förvaltning	Krishantering	Svenska kyrkan
Offentlig förvaltning	Styrning, ledning och förvaltning	Länsstyrelsen Jämtland
Ordning och säkerhet	Gränsskydd och gränsövervakning	Tull
Ordning och säkerhet	Skyddsverksamhet	Bevakningsföretag
Ordning och säkerhet	Upprätthållande av allmän ordning och brottsbekämpning	<ul style="list-style-type: none"> Polis Grannsamverkan Bevakningsföretag
Personalförsörjning	Personalförserja samhällsviktig verksamhet	Rekrytering och arbetsförmedling
Räddningstjänst och skydd av civilbefolkning	Fysiskt skydd	<ul style="list-style-type: none"> Externa skyddsrum Polis
Räddningstjänst och skydd av civilbefolkning	Räddningstjänst	Räddningstjänstförbundet
Räddningstjänst och skydd av civilbefolkning	Varning och alarmering	Räddningstjänstförbundet
Räddningstjänst och skydd av civilbefolkning	Kollektivtrafik	Skolskjutsar och allmän kollektivtrafik
Räddningstjänst och skydd av civilbefolkning	Terminaler	Tillexempel Timmerterminaler

Samhällssektor	Samhällsfunktion	Samhällsviktig verksamhet
Räddningstjänst och skydd av civilbefolkning	Vägtransporter	Till exempel <ul style="list-style-type: none">• Bärningstjänster• Entreprenörer för väghållning

Identifierade kritiska beroenden för Strömsunds kommuns samhällsviktiga verksamhet

Kommunen har utifrån den samhällsviktiga verksamhet som kommunen själv förvaltar, identifierat kritiska beroenden. Med kritiska beroenden menas sådant som är avgörande för att samhällsviktiga verksamheter ska kunna fungera. Vid ett bortfall av eller en störning i leveransen av sådana beroenden kan följden bli att en extraordinär händelse inträffar. Kritiska beroenden kan betraktas som sårbarheter som varje verksamhet bör känna till och kunna hantera².

När identifieringen genomfördes fick varje förvaltning och bolagen fylla i egna sårbarhetsanalyser som baserades på beroenden och risker.

En övergripande sammanställning av de beroenden som kommunens verksamheter identifierat visar att beroendena är både externa och interna.

Identifieringen visar att infrastruktur och personal är de beroenden som är mest kritiska för verksamheterna. Inom området infrastruktur har bland annat elförsörjning, elektroniska kommunikationer, drivmedel och stora delar av kommunalteknisk försörjning identifierats. Inom området personal har verksamheterna identifierat att det vid en händelse kan vara en lägre bemanning än vardagen, men det handlar inte bara om bemanningen, utan också om att ha rätt personal, mandat och kompetens.

Även varor och tjänster är ett område som de flesta verksamheter är beroende av i form av till exempel livsmedel och läkemedel. Tjänster kan till

² Myndigheten för samhällsskydd och beredskap, MSB, 2015, MSBs föreskrifter om kommuner och landstings risk- och sårbarhetsanalyser, MSBFS: 2015:5

exempel omfatta samarbeten med upphandlade leverantörer, samarbeten med grannkommuner och andra myndigheter samt samhällstjänster.

Inom verksamhetsnära system har tillgång till vissa datasystem identifierats, där tillgången är väldigt viktig för många av kommunens verksamheter, främst inom vård- och socialförvaltningen.

En slutsats att dra är att de allra flesta verksamheter är beroende av personal, vilket bedöms som det mest kritiska av gruppen. Utan personal fungerar inte verksamheterna. En annan slutsats som dragits är att alla verksamheter är beroende av varandra, därför är det av stor vikt att verksamheterna samverkar före, under och efter i risk- och krishanteringsarbetet.

Identifierade och analyserade risker för Strömsunds kommun och dess geografiska område

Nedan redovisas en bild över identifierade och värderade risker. Syftet är att identifiera de risker som finns inom Strömsunds kommuns geografiska område, som skulle kunna utvecklas till extraordinära händelser och som innebär en risk för människors liv och hälsa, samhällets funktionalitet och grundläggande värden.

Värderingen har, som nämnts under kapitel "Metoder som använts i RSA-arbetet", skett utifrån rekommendationer från Länsstyrelsen i Jämtlands län, och ska enbart ses som en uppskattning. Anledningen är att det för extraordinära händelser i många fall är omöjligt att bedöma sannolikheten.

Vid identifieringen delades riskerna in i följande riskområden:

- Naturolyckor
- Andra olyckor
- Teknisk infrastruktur och försörjningssystem
- Antagonistiska hot och social oro
- Sjukdomar

Riskmatris

Riskmatrisen har valts att användas vid värdering av identifierade risker. Det är två sammanlagda skalor som används för bedömning av hur troligt det är

att en risk inträffar och vad konsekvenserna blir. Riskmatrisen lägger större vikt vid konsekvenserna än vid sannolikheten när den sammantagna risken värderas.

Riskmatrisen ger en överskådlig redovisning av den sammantagna riskbilden och har utgjort ett underlag för prioritering för vilka risker riskhanteringsgruppen valde att gå vidare med och utveckla till riskscenarier, för att sedan göra fördjupade analyser på. Den röda färgen beskriver att risken är oacceptabel och den gröna att risken är acceptabel.

Att använda en riskmatris kan vara problematiskt på grund av att det är relativt lätt att styra resultatet. Trots detta är riskmatrisen ett vanligt verktyg som lämpar sig väl för att ge en grov överblick av samtliga risker som har identifierats. Det är också viktigt att komma ihåg att risk- och sårbarhetsanalysen omfattar extraordinära händelser, vilket innebär att de identifierade riskerna kommer att ge allvarliga konsekvenser, och hamnar då oftast längre till höger i matrisen än till vänster. Nedan presenteras kommunens värdering av identifierade risker.

Naturolyckor

- 1.1 Kraftig storm
- 1.2 Större skogsbrand
- 1.3 Kraftigt snöfall
- 1.4 Höga vattenflöden/ översvämningar
- 1.5 Vulkanutbrott
- 1.6 Värmebölja
- 1.7 Jordskred

Andra olyckor

- 2.1 Större brand
- 2.2 Utsläpp farliga ämnen
- 2.3 Allvarligt dammbrott
- 2.4 Större allvarlig trafikolycka
- 2.5 Farligt gods

Antagonistiska hot och social oro

- 3.1 Desinformationskampanj
- 3.2 Skjutning, bombhot, vapenhot

Antagonistiska hot och social oro

3.3 Våldsbejakande extremism

3.4 Terrorangrepp/Terrorism

Teknisk infrastruktur och försörjningssystem

4.1 Långvarigt elavbrott

4.2 Långvarigt avbrott i elektronisk kommunikation

4.3 Vattenbrist

4.4 Cyberattack

4.5 Drivmedelsbrist/drivmedelstillsatsbrist

4.6 Störning i livsmedelsförsörjningen

4.7 Bortfall av kyla i serverhall

4.8 Störning infrastruktur

4.9 Långvarigt avbrott i fjärrvärmeförsörjningen

Sjukdomar

5.1 Pandemi, Epidemi

5.2 Influensa

5.3 Epizooti, Zoonos

Överskådlig bild av riskmatrisen

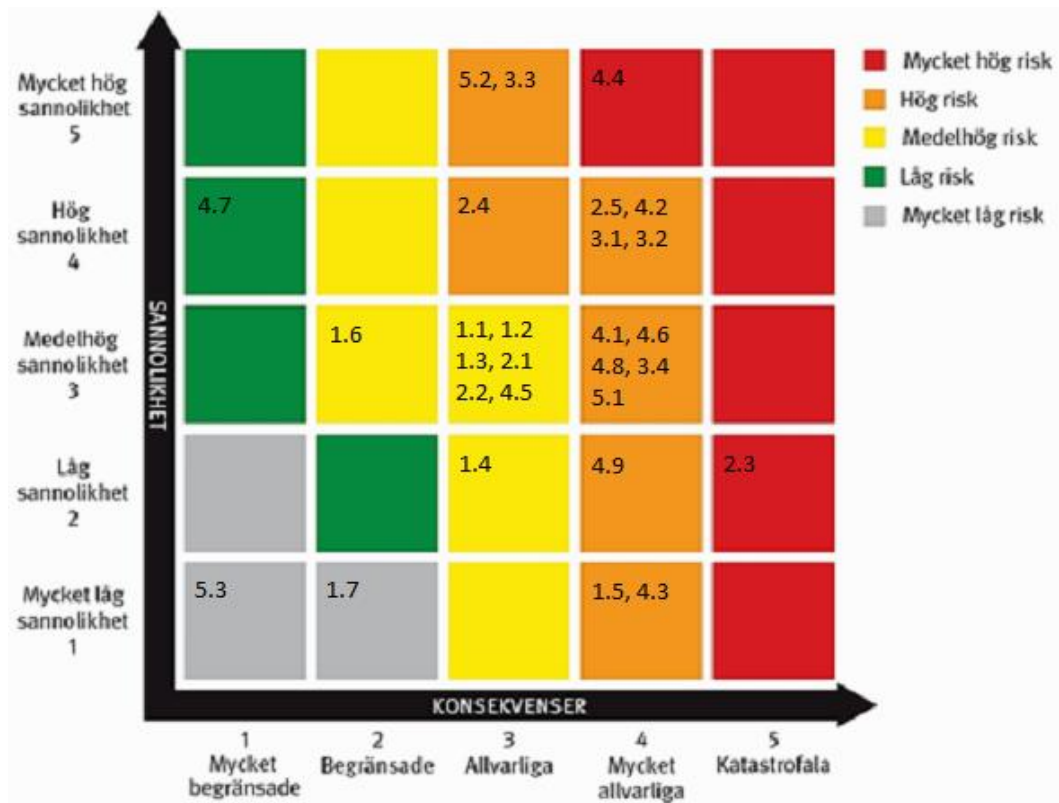

Naturolyckor

Idag ser vi att vi har snabba klimatförändringar att vänta de närmaste årtiondena, vilket kommer påverka samhället på olika sätt. Genom att stegvis anpassa samhället efter klimatförändringarna kan vi i viss utsträckning hantera konsekvenserna som klimatförändringarna för med sig. Om vi inte klarar av att anpassa samhället i lagom takt och omfattning, kommer risken för olika typer av olyckor, störningar och problem, att öka. Resultatet kan bli att klimatförändringarna förstärker olika slags hot och risker, vilket gör att arbetet inom samhällsskydd och beredskap blir ännu viktigare. Det förändrade klimatet påverkar samhällsskydd och beredskap genom att det bidrar till ökad risk för extrema väderhändelser och naturolyckor. Klimatförändringarna kan indirekt även öka risken för störningar och avbrott i samhällsviktiga verksamheter. Större påfrestningar på bebyggelse och infrastruktur ökar risken för skador och förstörelse.

Om extrema väder, skogsbränder, översvämningar och andra naturolyckor blir mer vanliga ökar inte bara kraven på den direkt hanterande räddningstjänsten, utan även kraven på geografiskt områdesansvariga och krisberedskapen i stort, till exempel i form av ledning, samordning, information och prioritering av resurser³.

Kraftig storm

Under senare tid har omfattningen av stormskador ökat i Sverige, men även i Europa. Under senhösten 2013 drabbades Jämtland och grannlänen Västernorrland och Västerbotten av stormarna Hilde och Ivar. I Norrlandslänet har Skogsstyrelsen beräknat att cirka 3,5 miljoner m³ skog fällts av stormen Hilde och 8,5 miljoner m³ av stormen Ivar. De värsta stormskadorna efter stormen Hilde uppstod i den del av länet som ligger norr om Östersund, huvudsakligen i Strömsunds kommun⁴. Många var utan ström och telefoni en längre tid.

Det är osäkert hur stormarna kommer att se ut framöver, men det går inte att utesluta att det kan bli blåsigare. Stormarna skulle kunna bli både mer intensiva och med högre vindhastigheter samt omfatta större geografiska områden⁵.

- Sannolikheten för att en kraftig storm ska uppstå bedöms som medelhög.
- Konsekvenserna av en kraftig storm bedöms kunna bli allvarliga.
- Analys av riskscenario "kraftig storm" är ännu inte genomförd.

Medelhög	Allvarliga
1 gång per 10 år–50 år	Betydande direkta eller måttliga indirekta hälsoeffekter, allvarliga störningar i samhällets funktionalitet, bestående misstro mot flera samhällsinstitutioner eller förändrat beteende, allvarliga skador på egendom och miljö

³ Wahlberg, Maria, Jacobsson, Kristin, Jansson, Benny, Klimatförändringarnas konsekvenser för samhällsskydd och beredskap, en översikt, MSB, 2012.

⁴ https://catalog.lansstyrelsen.se/store/35/resource/2015_13 (hämtad 2023-08-18)

⁵ Postgård, Ulrika, Skador och effekter av storm – en kunskapsöversikt, MSB, 2013.

Större skogsbrand

Varje år inträffar mellan 3 000 och 4 000 bränder i skog och mark i Sverige, omfattningen varierar men oftast berörs över 2000 hektar årligen.

Orsakerna till skogsbränder är en kombination av en torr och varm sommar, och en gnistbildande faktor. Främst handlar det om blixtnedslag, men även gnistbildning från järnvägen eller oaktsamhet från dem som befinner sig i skog och mark är faktorer. Förhållanden som försvårar hanteringen är bland annat vindförhållandena, avsaknad av nederbörd, och möjligheten att anlägga brandgator⁶.

Under sommaren 2018 drabbades bland annat Jämtlands län av stora svårsläckta skogsbränder, och flera byar fick utrymmas. Temperaturen var väldigt hög under lång tid och det förekom inte så mycket nederbörd, vilket gjorde att brandrisken tidvis nådde rekordhöga nivåer⁷. I Strömsunds kommun finns det stora områden med skog, vilket kan bli problematiskt för räddningstjänsten, om en skogsbrand uppstår långt ifrån farbara vägar. Spridningsrisken är därmed stor.

Utifrån den utredning av hanteringen av skogsbränderna som presenterades den 7 februari 2019, står det att insatserna i stort sett fungerade bra men att fler aktörer behöver bli snabbare på att agera på uppkomna bränder⁸.

- Sannolikheten för att större skogsbränder ska uppstå bedöms som medelhög.
- Konsekvenserna av större skogsbränder bedöms kunna bli allvarliga.

⁶ En brandgata är en begränsningslinje i form av ett långsmalt stråk i en skog som har frilagts från träd för att begränsa eller försvåra att en skogsbrand sprider sig över ett större område. En brandgata kan anläggas i preventivt syfte eller när en skogsbrand utbrutit.

⁷ <https://www.krisinformation.se/detta-kan-handa/handelser-och-storningar/2018/brandrisk2018> (Hämtad 2023-05-11)

⁸ <https://www.krisinformation.se/nyheter/2019/februari/utredning-om-sommarens-skogsbrander-klar> (Hämtad 2023-05-11)

- Analys av riskscenario "Större skogsbrand" är ännu inte genomförd.

Medelhög	Allvarliga
1 gång per 10 år–50 år	Betydande direkta eller måttliga indirekta hälsoeffekter, allvarliga störningar i samhällets funktionalitet, bestående misstro mot flera samhällsinstitutioner eller förändrat beteende, allvarliga skador på egendom och miljö

Kraftigt snöfall

Snö i stora mängder kan orsaka skador på byggnader, ledningar och träd, vägar kan bli svårframkomliga och kommunikationer får stängas ner. Problemen brukar bli värre tillsammans med kraftig vind samt om snön är blöt och tung.

Snötäcket varaktighet beräknas minska i samband med klimatförändringarna. Trots det så förekommer det fortfarande år då det kommer stora mängder snö på kort tid, som får negativa konsekvenser på viktiga samhällsfunktioner. Den 1-3 februari 2018, orsakade blåst och stora snömängder problem utmed Norrlandskusten. Det största uppmätta snödjupet blev 175 centimeter i Gåltjärn i Ångermanland den 2 februari. Blåsten medförde drivbildning och trafikläget var besvärligt. Även Jämtland hade rikligt med snö under vintersäsongen 2017/2018, men snön föll i omgångar, vilket gjorde att snöfallet gick att hantera med normala resurser.

Strömsunds kommun har drabbats av störningar i samband med snöfall och även tillsammans med hård vind. Konsekvenserna har bland annat inneburit strömbrott på grund av träd på ledning, isbildning på ledningar med mera. Eftersom elbolagen satsar mer på att vädersäkra elnätet, förväntas störningar i elleveransen minska i kommunen framöver. Den stora utmaningen kan istället då vara extremväder som klimatförändringarna för med sig, vilket skulle kunna resultera i andra typer av skador på elnätet.

- Sannolikheten för att kraftiga snöfall ska uppstå bedöms som medelhög.
- Konsekvenserna av kraftiga snöfall bedöms kunna bli allvarliga.
- Analys av riskscenario "Kraftigt snöfall" är ännu inte genomförd.

Medelhög	Allvarliga
1 gång per 10 år–50 år	Betydande direkta eller måttliga indirekta hälsoeffekter, allvarliga störningar i samhällets funktionalitet, bestående misstro mot flera samhällsinstitutioner eller förändrat beteende, allvarliga skador på egendom och miljö

Höga vattenflöden och översvämningar

Ett mildare vinterklimat ökar risken för extrema väder som till exempel översvämningar och skyfall. Ökad nederbörd, översvämningar, förändrade grundvattennivåer och skyfall ökar risken för översvämningar av bebyggelser och byggnader, överbelastning av ledningar för avlopp, vilket kan leda till källaröversvämningar och ökat behov av bräddning av avloppsvatten med åtföljande hälsorisker.

Det innebär även en ökad risk för översvämningar av vägar och tunnlar och att dessa samt broar och vägbankar riskerar att spolats bort. Även anläggningar och ledningsnät kan bli översvämmade om det är höga flöden i vattendrag och sjöar. De kan också rasera elstolpar och nätstationer och de elektroniska kommunikationerna är väldigt elberoende och påverkas av avbrott i elförsörjningen.

Risken för skador på vattenledningar och föroreningar av dricksvattnet ökar på grund av ökad risk för översvämningar. Det finns även en risk att betesmarker förorenas vid översvämningar. Översvämningar riskerar också skador på anläggningar för kraftproduktion och fjärrvärmäten⁹.

Efter en snörik vinter 2009/2010, så kom vårfloden under 2010 i Sveriges nordligaste delar igång i mitten av maj efter ett temperaturomslag till högsommarvärme och stora regnmängder. I Strömsunds kommun har främst oreglerade vattendrag svämmat över i samband med vårfloden när det har varit en snörik vinter, samt då avsmältningen i skog och fjäll skett samtidigt.

⁹ Wahlberg, Maria, Jacobsson, Kristin, Jansson, Benny, Klimatförändringarnas konsekvenser för samhällsskydd och beredskap, en översikt, MSB, 2012.

- Sannolikheten för att höga flöden och större översvämningar ska uppstå bedöms som Låg.
- Konsekvenserna av höga flöden och större översvämningar bedöms kunna bli allvarliga. Nödvattenplan kommer påbörjas under hösten 2023. Erfarenheter från våren 2010 då det var höga flöden i Hammerdalssjön i Strömsunds kommun finns i bilaga.

Låg	Allvarliga
1 gång per 50 år–100 år	Betydande direkta eller måttliga indirekta hälsoeffekter, allvarliga störningar i samhällets funktionalitet, bestående misstro mot flera samhällsinstitutioner eller förändrat beteende, allvarliga skador på egendom och miljö

Vulkanutbrott

I Sverige finns inga aktiva vulkaner, men vulkanisk aktivitet från andra länder kan orsaka negativa effekter i Sverige. Vulkanutbrott orsakas primärt av de tektoniska plattornas ständiga rörelse i jordens yttre skikt.

I Europa förekommer vulkanisk aktivitet främst i Grekland, Italien, på Kanarieöarna och Island, vilka också är Sveriges närmaste aktiva vulkaner. Potentiella negativa konsekvenser i Sverige orsakade av kraftiga vulkanutbrott utomlands är främst nedfall av vulkanisk aska och moln av ackumulerade vulkangaser bestående av svaveldioxid, svavelsyraerosoler och sulfatpartiklar, så kallad vulkanisk svaveldimma, som vid vissa vindförhållanden kan transporteras via luften till Sverige¹⁰.

Detta kan i förlängningen orsaka påverkan på människors liv och hälsa. Även samhällets funktionalitet kan påverkas av vulkanutbrott, särskilt flygtrafiken men även livsmedelsproduktion samt djurens välmående påverkas vid ett vulkanutbrott, vilket i förlängningen även kan innebära negativa ekonomiska konsekvenser.

¹⁰ Handbok i kommunal krisberedskap – 4. Riskkatalog – Vulkanutbrott. Publ nr: MSB1924, augusti 2022.

Eyjafjallajökulls utbrott år 2010 orsakade att aska spreds i atmosfären vilket ledde till ett omfattande flygstopp i stora delar av Europa. Under åren 2014–2015 pågick ett utbrott i vulkanzonen Veidivötn-Bárðarbunga på Island. Utbrottet innehöll svavelhaltiga gaser som nådde både Norge och Sverige (Västernorrland), dock endast i låga koncentrationer.

- Sannolikheten för att vulkanutbrott ska uppstå bedöms som mycket låg.
- Konsekvenserna av vulkanutbrott bedöms kunna bli mycket allvarliga.
- Analys av riskscenario "vulkanutbrott" är ännu inte genomförd.

Mycket låg	Mycket allvarliga
1 gång per 100 år–1 000 år	Mycket stora direkta eller betydande indirekta hälsoeffekter, mycket allvarliga störningar i samhällets funktionalitet, bestående misstro mot flera samhällsinstitutioner och förändrat beteende, mycket allvarliga skador på egendom

Värmebölja

I takt med att klimatet förändras kommer även värmeböljor bli allt vanligare. Värmeböljorna kommer dessutom att bli kraftigare och längre vilket ställer högre krav på samhället, vad gäller förberedelse. Värmeböljor leder till en ökad dödlighet. Det är framförallt äldre personer samt utsatta grupper som löper stor risk att drabbas.

Medeltemperaturen i Sverige förväntas stiga med 3-5 grader till 2080-talet jämfört med åren 1960-1990¹¹.

Värmebölja definieras av SMHI som en period på minst 5 dagar i sträck då dygnets högsta temperatur är minst 25°C. Värmeböljor inträffar vanligen vid så kallade högtrycksblockeringar, då ett stabilt högtryck stannar kvar länge på samma plats och skapar vindstilla och soligt väder. I framtiden kan värmeböljor inträffa betydligt oftare i Sverige jämfört med i dag. SMHI har beräknat att extremt varma tillfällen som hittills inträffat vart tjugonde år i

¹¹ <https://www.msb.se/sv/amnesomraden/skydd-mot-olyckor-och-farliga-amnen/naturolyckor-och-klimat/varmebolja/> (hämtad 2023-08-18)

genomsnitt, kan inträffa vart tredje till femte år i slutet av århundradet¹². 2018 är den varmaste sommaren åtminstone sedan 1945¹³.

- Sannolikheten för att värmebölja ska uppstå bedöms som medelhög.
- Konsekvenserna av värmebölja bedöms kunna bli begränsade.
- Analys av riskskenario "värmebölja" är ännu inte genomförd.

Medelhög	Begränsade
1 gång per 10 år–50 år	Måttliga direkta hälsoeffekter, begränsade störningar i samhällets funktionalitet, övergående misstro mot flera samhällsinstitutioner, begränsade skador på egendom och miljö

Jordskred

Ett förändrat klimat med ökade flöden, mer intensiva skyfall och förändrade markvattenförhållanden kan leda till att sannolikheten för ras och skred ökar. Ras och skred är exempel på snabba massrörelser i jord och berg. Dessa rörelser kan orsaka stora skador på mark och byggnader inom det drabbade området.

Faktorer som förändrar jämvikten kan utlösa skred eller ras. Exempelvis är det vanligt med skred och ras i samband med snösmältning och tjällossning och under perioder då det regnat mycket. Ökade flöden i vattendrag kan öka erosionen både på botten och i strandzonen, vilket kan påverka jämviktsläget och orsaka ett ras eller skred.

Det är främst i landets sydvästra delar, delar av Mellansverige samt områden längst älvdalarna i Norrland som det finns skredbenägna jordarter och där ras- och skred kan utgöra en fara¹⁴.

- Sannolikheten för att jordskred ska uppstå bedöms som mycket låg.
- Konsekvenserna av jordskred bedöms kunna bli begränsade.

¹² Händelsescenario Värmebölja (MSB) Publ nr: MSB1509 – november 2020.

¹³ <https://www.smhi.se/kunskapsbanken/klimat/varmebolja-1.22372> (hämtad 2023-08-18)

¹⁴ <https://www.klimatanpassning.se/hur-klimatet-forandras/klimat effekter/ras-och-skred-1.149419> (hämtad 2023-08-18)

- Analys av riskscenario "jordskred" är ännu inte genomförd.

Mycket låg	Begränsade
1 gång per 100 år–1 000 år	Måttliga direkta hälsoeffekter, begränsade störningar i samhällets funktionalitet, övergående misstro mot flera samhällsinstitutioner, begränsade skador på egendom och miljö

Andra olyckor

År 2010 skrev MSB i "Olyckor och kriser 2009/2010 (MSB 0170-10) att dödsfall orsakat av olyckor minskat sedan 1970-talet men att det efter 1990-talet ökat.

Stora olyckor, där fem eller flera personer omkommer, har minskat både vad gäller antal och omfattning. De flesta större olyckorna sker i vägtrafiken.

Sannolikheten för att människor ska omkomma i olyckor i samband med kriser eller extraordinära händelser är väldigt låg¹⁵.

Större brand i fastighet

År 2022 ryckte räddningstjänsten ut till cirka 10300 bränder och brandtillbud i byggnader och cirka 5800 bränder och brandtillbud i vanligt boende i Sverige¹⁶.

Omkring 100 personer omkommer varje år i en brand. De som omkommer har ofta några saker gemensamt, bland annat att de har av olika anledningar svårt att uppfatta att det brinner och svårt att själva göra något åt det såsom att släcka eller utrymma¹⁷.

När det gäller skolbränder, sticker Sverige ut som ett av de värst drabbade länderna i världen vad gäller anlagda bränder. Det kan handla om

¹⁵ Olyckor och kriser 2009/2010 (MSB 0170-10)

¹⁶ <https://www.msb.se/sv/amnesomraden/skydd-mot-olyckor-och-farliga-amnen/raddningstjanst-och-raddningsinsatser/statistik-raddningstjanstens-insatser/> (hämtad 2023-09-01)

¹⁷ <https://rtog.se/nyheter/har-dor-dubbelt-sa-manga-i-brander/> (hämtad 2023-09-01)

vandalisering som utförs av unga killar i grupp men även av tjejer. Motivet kan vara förstörelse, hat eller att man vill slippa ett prov eller läxförhör¹⁸.

I Jämtlands län har det inträffat fem stora bränder under 2000-talet i offentliga byggnader, som har kostat totalt cirka 89 miljoner kronor. De byggnader som bland annat brunnit är Brunflobadet 2007, Racklöfska skolan 2008, Lövstaskolan 2008, Svegs ishall 2010 samt Hackås skola 2012.

År 1987 anlades en brand på Hjalmar Strömerskolan i Strömsund av en elev.

- Sannolikheten för att en större brand i fastighet ska uppstå bedöms som medelhög.
- Konsekvenserna av en större brand i fastighet i Strömsunds kommun bedöms kunna bli allvarliga.
- Analys av riskscenario "Större brand i fastighet" är ännu inte genomförd.

Medelhög	Allvarliga
1 gång per 10-50 år	Betydande direkta eller måttliga indirekta hälsoeffekter, allvarliga störningar i samhällets funktionalitet, bestående misstro mot flera samhällsinstitutioner eller förändrat beteende, allvarliga skador på egendom och miljö

Utsläpp farliga ämnen

I Strömsunds kommun finns det anläggningar som hanterar farliga ämnen, men de är inte många. En del anläggningar omfattas av Sevesolagstiftningen.

Sevesolagstiftningen ska förebygga och begränsa följderna av allvarliga kemikalieolyckor. Skulle anläggningar med farliga ämnen börja brinna har vi bedömt att det kan få allvarliga konsekvenser. Det kan få konsekvenser för människors liv och hälsa, vårt dricksvatten, förorenad mark med mera.

Exempel på anläggningar som finns i kommunen som hanterar farliga ämnen är bland annat industriföretag, företag som lagrar mycket stora

¹⁸ <https://fof.se/artikel/2012/7/svenska-skolor-brinner-mest/> (hämtad 2023-09-05)

mängder däck, drivmedelsstationer samt återvinningscentraler. Det finns ett antal täkter i kommunen som omfattas av Sevesolagstiftningen.

- Sannolikheten för att ett utsläpp med giftigt ämne ska uppstå bedöms som medelhög.
- Konsekvenserna av ett utsläpp av giftigt ämne i Strömsunds kommun bedöms kunna bli allvarliga.
- Analys av riskscenario "utsläpp farliga ämnen" är ännu inte genomförd.

Medelhög	Allvarliga
1 gång per 10-50 år	Betydande direkta eller måttliga indirekta hälsoeffekter, allvarliga störningar i samhällets funktionalitet, bestående misstro mot flera samhällsinstitutioner eller förändrat beteende, allvarliga skador på egendom och miljö

Dammbrott

I Sverige finns cirka 10 000 dammar som är olika stora. Drygt 400 dammar är särskilt viktiga ur säkerhetssynpunkt, eftersom de kan orsaka stora översvämningar efter ett dammhaveri.¹⁹

Som nämnts tidigare rinner Faxälven genom Ströms Vattudal, som ingår i Ångermanälvens avrinningsområde, samt Fjällsjöälven som rinner genom Tåsjöbygden och är en biflod till Ångermanälven. En stor risk i kommunen är dammar för kraftproduktion.

Kommunen samarbetar med aktörer inom Ångermanälvens hela avrinningsområde, för att klarlägga var det finns risk för att vattennivån höjs vid höga flöden. En beredskapsplan finns framtagen av Länsstyrelsen i Västernorrland, vars syfte är att ge en övergripande beskrivning av konsekvenser, ansvar och roller, samt samverkan och planering av åtgärder och då främst utrymningsplanering. Det åligger respektive organisation i området att utarbeta egna planer.

¹⁹ https://www.krisinformation.se/artiklar/om_dammen_brister (hämtad 2023-09-15)

- Sannolikheten för ett dammhaveri inom kommunen bedöms som låg sannolikhet.
- Skulle ett dammhaveri ändå inträffa på någon av de större regleringsdammarna bedöms det kunna få katastrofala konsekvenser. Denna bedömning gör även länsstyrelsen, som klassificerat dammarna som en så kallad "tvåfyra", som innebär att ägaren till en sådan anläggning eller den som utövar verksamhet vid anläggningen är skyldig att hålla och bekosta särskild beredskap för att hindra eller begränsa skador vid en olycka.
- Analys av riskscenario "dammbrott" är ännu inte genomförd.

Låg sannolikhet	Katastrofala
1 gång per 50-100 år	Katastrofala direkta eller mycket stora indirekta hälsoeffekter, extrema störningar i samhällets funktionalitet, grundmurad misstro mot samhällsinstitutioner och allmän instabilitet.

Större allvarlig trafikolycka

Under år 2022 omkom tre personer i vägtrafikolyckor i Jämtlands län, en ökning med en person jämfört med år 2021²⁰. Som nämnts tidigare går Europaväg 45 genom Strömsunds kommun, vilket innebär att det både transporteras farligt gods men också en hel del turistbussar under sommarsäsongen samt vinterhalvåret.

Det är sannolikt att allvarliga olyckor kommer att ske i vår kommun och att konsekvenserna kan bli allvarliga, främst för människors liv och hälsa.

Kommunen har erfarenhet av mindre dödsolyckor i kommunen där Posom²¹ (psykiskt och socialt omhändertagande) har aktiverats för att ge krisstöd till bland annat anhöriga och vittnen. Vid en större olycka med många skadade och döda, ställs det stora krav på kommunens

²⁰ <https://www.transportstyrelsen.se/sv/vagtrafik/statistik/olycksstatistik/statistik-over-vagtrafikolyckor/> (hämtad 2023-06-08)

²¹ Krisstöd för de människor som berörs av olyckor eller större katastrofer, utan att själva vara skadade, till exempel anhöriga och vittnen.

krishanteringsarbete vad gäller samordning och samverkan inom det geografiska området.

- Sannolikheten för att en större trafikolycka med många inblandade ska uppstå bedöms som hög.
- Konsekvenserna av att en större trafikolycka med många inblandade inträffar i Strömsunds kommun bedöms kunna bli allvarliga.
- Analys av riskscenario "större alvarlig trafikolycka" är ännu inte genomförd.

Hög	Allvarliga
1 gång per 1-10 år	Betydande direkta eller måttliga indirekta hälsoeffekter, allvarliga störningar i samhällets funktionalitet, bestående misstro mot flera samhällsinstitutioner eller förändrat beteende, allvarliga skador på egendom och miljö

Farligt gods

Det transporteras farligt gods genom Strömsunds kommun och det sker främst på E45:an. Det är framförallt drivmedel, det vill säga brandfarliga vätskor som är den största mängden farligt gods. Men det förekommer även brandfarliga fasta ämnen, giftiga ämnen och frätande ämnen²².

Om en olycka med farligt gods skulle inträffa i Strömsunds kommun skulle konsekvenserna kunna bli att stora mängder giftiga eller farliga ämnen sprids i miljön, vilket kan påverka människors liv och hälsa inom det berörda området. Beroende på vad det är som transporteras, vilken mängd och andra omständigheter, varierar konsekvenserna om en olycka skulle ske.

Konsekvenserna av en olycka med farligt gods kan innebära att dricksvattenförsörjningen kontamineras av kemikalier och petroleumprodukter. Livet i sjöar och vattendrag kan skadas eller dö av till exempel formalin, klorättiksyra och ammoniak, som är giftiga ämnen för organismer och växter.

²² Översiktsplan, Strömsunds kommun, antagen av kommunfullmäktige 2014-06-11

De konsekvenser som människor kan drabbas av skulle kunna vara dödliga skador, om personer befinner sig utomhus på över hundra meters avstånd vid en explosion. Det kan också bildas ett brandfarligt gasmoln som kan spridas och antändas en bit ifrån platsen där olyckan inträffat. Transporter som har giftiga gaser som till exempel klor, kan vid en olycka bilda gasmoln som skulle kunna spridas längre sträckor, men är också beroende på vädret²³.

- Sannolikheten för att en olycka med farligt gods ska uppstå bedöms som hög.
- Konsekvenserna av att en olycka med farligt gods inträffar i Strömsunds kommun bedöms kunna bli mycket allvarliga.
- Analys av riskscenario "farligt gods" är ännu inte genomförd.

Hög	Mycket allvarliga
1 gång per 1-10 år	Mycket stora direkta eller betydande indirekta hälsoeffekter, mycket allvarliga störningar i samhällets funktionalitet, bestående misstro mot flera samhällsinstitutioner eller förändrat beteende.

Antagonistiska hot och social oro

Antagonistiska hot och social oro är ämnen som vi påminns om daglig dags. Nya säkerhetshot som vi står inför idag är bland annat cyberattacker, spionage, IT-brottslighet, digitala propagandakrig som kan inverka på antagonistiska hot och social oro. Säkerhetspolisen har även de senaste åren redogjort för den våldsbejakande extremismen i Sverige.

Antagonistiska hot kan beskrivas som hot som uppstår på grund av mänskligt agerande som fördelar sig längs en bred skala av händelser. Det kan sträcka sig från organiserad brottslighet till konflikter mellan stater. En allvarlig form av antagonistiskt hot är terrorhot.

²³ Länsstyrelsen (2018), Kartläggning av transporter med farligt gods i Jämtlands län,

Social oro kan beskrivas uppstå när en social obalans i samhället möter sociala risker och resulterar i händelser som påverkar samhällets institutioner och skapar obalans i det offentliga rummet. I ett samhälle med social obalans finns det risk att situationen kan övergå till social oro. Det kan ske väldigt fort och sprida sig över stora geografiska områden. En internationell händelse kan skapa oro lokalt och en lokal händelse kan få internationell spridning.

Desinformationskampanj

Rykten är obekräftade uppgifter som sprids på grund av osäkerhet i situationen och individen. Det är bland annat massmedier, samhällskulturen och värderingar som påverkar ryktesspridningen samtidigt som individens ångest, osäkerhet och godtrogenhet är viktiga faktorer som underlättar spridningen av rykten. Det kan finnas både positiva och negativa rykten. Positiva rykten uttrycker en förhoppning om en positiv eller önskvärd utkomst, medan negativa rykten fokuserar på de hemska eller oönskade konsekvenserna.

Ett exempel på ryktesspridning som fått negativa konsekvenser är en vilseledande kampanj mot Sverige, bland annat i sociala medier, som felaktigt påstår att muslimska barn och familjer skulle vara systematiskt utsatta för övergrepp från svenska myndigheter²⁴. Här är ett typexempel på när social oro uppstår fort och sprids snabbt.

Sannolikheten att ryktesspridning skulle inträffa i Strömsunds kommun bedöms som hög. Det kan också handla om ryktesspridning som uppkommer efter en händelse som inträffat, till exempel som vid terrorattacken på Drottninggatan i Stockholm april 2017, då det spreds i olika medier att det pågick skjutningar i en annan del av Stockholm strax efter vansinneskörningen på Drottninggatan, som sedan visade sig inte stämma. Precis efter att en händelse ägt rum finns det oftast väldigt lite bekräftad information, därför kan obekräftade uppgifter som skrivs i medier, senare visa sig vara felaktiga.

- Sannolikheten för att ryktesspridning ska uppstå bedöms som hög.

²⁴ <https://www.regeringen.se/artiklar/2022/02/desinformationskampanj-mot-svenska-myndigheter-om-socialtjansten/> (hämtad 2023-08-18)

- Konsekvenserna av ryktesspridning bedöms kunna leda till mycket allvarliga konsekvenser för en eller flera människors liv.
- Analys av riskscenario "desinformationskampanj" är ännu inte genomförd.

Hög	Mycket allvarliga
1 gång per 1-10 år	Mycket stora direkta eller betydande indirekta hälsoeffekter, mycket allvarliga störningar i samhällets funktionalitet, bestående misstro mot flera samhällsinstitutioner eller förändrat beteende.

Skjutning, bombhot, vapenhot

Brottsförebyggande rådets (BRÅ) statistik över anmälda brott för år 2022 visar att fullbordat mord eller dråp med skjutvapen mot kvinna/flicka i Sverige, var 16 stycken, motsvarande 87 stycken för män²⁵. Försök till mord eller dråp med användning av skjutvapen mot män var 384 stycken. I Strömsunds kommun finns inget brott anmält under dessa kategorier under 2022.

Sannolikheten att skjutningar, bombhot och vapenhot ska inträffa i kommunen bedöms som hög och som skulle kunna få mycket allvarliga konsekvenser om det inträffade, särskilt om det är många skadade eller döda.

- Sannolikheten för att en eller flera skjutningar ska uppstå bedöms som hög.
- Konsekvenserna av en eller flera skjutningar bedöms kunna leda till mycket allvarliga konsekvenser för en eller flera människors liv.
- Analys av riskscenario "skjutning, bombhot, vapenhot" är ännu inte genomförd.

²⁵ [Anmälda brott - Brottsförebyggande rådet \(bra.se\)](https://www.bra.se) (hämtad 2023-08-14)

Hög	Mycket allvarliga
1 gång per 1-10 år	Mycket stora direkta eller betydande indirekta hälsoeffekter, mycket allvarliga störningar i samhällets funktionalitet, bestående misstro mot flera samhällsinstitutioner eller förändrat beteende.

Våldsbejakande extremism

Våldsbejakande extremism är ett samlingsbegrepp för rörelser, ideologier eller miljöer som inte accepterar en demokratisk samhällsordning. Det handlar om att bejaka och bruka våld för att förverkliga extrema ideologiska åsikter och idéer. Den våldsbejakande extremismen kan ta sig olika uttryck – från att på olika sätt stödja eller uppmåna andra till att utföra våldshandlingar och attentat – till att delta i finansiering, planering, förberedelse och genomförande av olika våldshandlingar²⁶.

Kommunerna har ett ansvar att arbeta förebyggande mot radikaliserings och våldsbejakande extremism. Strömsunds kommun har sedan 2022 en strategi mot radikaliserings och våldsbejakande extremism. Kommunens samordnare leder den strategiska samverkansgruppen, vars uppgift är att leda kommunens och polismyndighetens gemensamma arbete för att förhindra våldsbejakande extremism samt minska risken för radikaliserings.

Kommunen tillsammans med lokalpolis och säkerhetspolisen arbetar förebyggande genom att ta fram gemensamma lägesbilder och skapa handlings- och aktivitetsplaner.

- Sannolikheten för att det ska finnas våldsbejakande extremism i Strömsunds kommun bedöms som mycket hög.
- Konsekvenserna av våldsbejakande extremism bedöms som allvarliga.
- Analys av riskscenario "våldsbejakande extremism" är ännu inte genomförd.

²⁶ Nationell strategi mot våldsbejakande extremism, 2016-06-29, Diarienummer: Ku2016/01651/D

Mycket hög	Allvarliga
1 gång per år eller oftare	Betydande direkta eller måttliga indirekta hälsoeffekter, allvarliga störningar i samhällets funktionalitet, bestående misstro mot flera samhällsinstitutioner eller förändrat beteende.

Terrorism

Inom svensk lagstiftning definieras terroristbrott som handlingar som allvarligt kan skada en stat eller mellanstatlig organisation om de syftar till att:

- Injaga allvarlig fruktan hos en befolkning eller befolkningsgrupp.
- Tvinga offentliga organ eller en mellanstatlig organisation att vidta eller avstå från att vidta en åtgärd.
- Destabilisera eller förstöra grundläggande politiska, konstitutionella, ekonomiska eller sociala strukturer²⁷.

Terrorismens internationalisering betyder ökad rörlighet för personer som är knutna till terroristorganisationer samt att dess verksamhet är global. Genom dagens informationsteknik är det lättare för terroristorganisationer att sprida sina idéer och budskap över hela världen.

Under 2000-talet har två terroristhandlingar utförts, bombdådet i Stockholm 2010 då en person sprängde sig själv till döds och attacken på Drottninggatan i Stockholm 2017, då fyra människor dog och 15 skadades. Sverige har haft nio händelser sedan början av 1900-talet, alltså över en 100 års-period. Det är vid två av dessa händelser som personer har omkommit, totalt nio personer²⁸.

- Att ett terrorattentat skulle inträffa i Strömsunds kommun bedöms som medelhög sannolikhet.
- Skulle ett terrorattentat inträffa i Strömsunds kommun så skulle det få mycket allvarliga konsekvenser.

²⁷ <https://www.krisinformation.se/detta-kan-handa/terrorism> (hämtad 2023-06-09)

²⁸ Johansson, Roland, Göteborgsposten, www.gp.se/nyheter/sverige/terrordåd-i-sverige-genom-tiderna-1.4237313 (hämtad 2023-06-09)

- Analys av riskscenario "terrorism" är ännu inte genomförd.

Medelhög	Mycket allvarliga
1 gång per 10-50 år	Mycket stora direkta eller betydande indirekta hälsoeffekter, mycket allvarliga störningar i samhällets funktionalitet, bestående misstro mot flera samhällsinstitutioner och förändrat beteende, mycket allvarliga skador på egendom och miljö

Teknisk infrastruktur och försörjningssystem

Cyberattacker

Idag bearbetas, lagras, kommuniceras och mångfaldigas en större mängd information. För att vår vardag ska fungera, används mängder av information av individer och samhället. Dagens informationshantering utförs i hög grad med stöd av IT och över Internet. Beroendet av informationsteknik (IT) innebär ökade risker, så som dataintrång, bedrägerier och spridning av skadlig kod. De aktörer som ligger bakom detta utgörs av enskilda individer, organiserad brottslighet, terrorister och statsmakter.²⁹

Dataintrång handlar om att utan lov eller tillstånd, ge sig själv tillgång till information som lagras digitalt. Hackande, spridande av virus och överbelastningsattacker är några exempel på handlingar som utgör brott enligt paragrafen om dataintrång. Systemet kan alltså stå helt öppet utan krav på autentisering och man begår ett brott³⁰.

Cyberattacker kan gälla dataintrång, olika former av sabotage eller att utnyttja IT-systemet för att angripa tredje part.

²⁹ <https://www.msb.se/sv/amnesomraden/informationssakerhet-cybersakerhet-och-sakra-kommunikationer/systematiskt-informationssakerhetsarbete/> (hämtad 2023-08-22)

³⁰ Sentor, 2019 www.santor.se/kunskapsbank-it-sakerhet/dataintrang/ (hämtad 2023-06-09)

- Att ett dataintrång skulle inträffa i Strömsunds kommun bedöms som mycket hög sannolikhet.
- Skulle ett intrång eller cyberattack ske mot system i kommunens verksamheter kan det få mycket allvarliga konsekvenser. Känslig information kan läcka ut till individer eller statsmakter som inte ska ha tillgång till den, vilket kan minska tilliten till kommunen. Det kan leda till stora störningar i olika system som verksamheterna och invånarna är beroende av, men det kan också innebära fara för människors liv och hälsa.
- Analys av riskscenario "dataintrång i styr- och övervakningssystem" är ännu inte genomförd.

Mycket hög	Mycket allvarliga
1 gång per år eller oftare	Mycket stora direkta eller betydande indirekta hälsoeffekter, mycket allvarliga störningar i samhällets funktionalitet, bestående misstro mot flera samhällsinstitutioner och förändrat beteende, mycket allvarliga skador på egendom och miljö

Långvarigt elavbrott

Idag är så gott som alla verksamheter beroende av elförsörjningen. Är det avbrott i elen, riskerar även andra system att påverkas, till exempel vatten, värme, kommunikation, finansiella system med mera.

Långvariga elavbrott skulle kunna få stora konsekvenser för många av kommunens verksamheter. Exempel på verksamheter som är beroende av el är bland annat livsmedelssektorn, avloppssystem, drivmedelsförsörjning, äldreomsorg, transportsektorn med mera. Telenätet påverkas vid längre elavbrott, då det blir störningar eller helt avbrott, bara efter några timmar.

Strömsunds kommun har de senaste åren varit drabbad av återkommande och långvariga elavbrott. För varje timme som går blir konsekvenserna större för verksamheterna. Det är dock ovanligt med avbrott som överstiger flera dygn.

Efter stormen Mats den 24 februari 2019, var ett av kommunens äldreboenden utan el och värme i cirka 14 timmar. Avbrottet orsakade inga allvarliga problem, då lokalen hållit sig varm och personalen varit väl förberedd. Hade avbrottet varat längre och det hade varit minusgrader, hade det dock kunnat få mycket allvarliga konsekvenser.

Kommunen har prioriterat de samhällsviktiga verksamheterna inom sitt geografiska område, som behöver el vid en eventuell eleffektbrist, i samband med planeringsprocessen för Styrel. Styrel är en planeringsprocess där statliga myndigheter, länsstyrelser, kommuner, privata aktörer och elnätsföretag samarbetar för att ta fram underlag för att kunna prioritera samhällsviktiga elanvändare vid en manuell förbrukningsfrånkoppling. Syftet är att lindra samhällskonsekvenserna som uppstår om det behövs en manuell förbrukningsfrånkoppling (FMK) vid en eleffektbrist. Elnätsföretagen måste då på väldigt kort varsel koppla från vissa delar av nätet för att inte elförsörjningen i hela landet ska kollapsa³¹.

- Sannolikheten för att ett långvarigt elavbrott skulle inträffa, som sträcker sig över flera dygn för de samhällsviktiga verksamheterna bedöms som medelhög.
- Skulle ett långvarigt elavbrott som sträcker sig över flera dygn inträffa kan det få mycket allvarliga konsekvenser.
- Analys av riskscenario "långvarigt elavbrott" är ännu inte genomförd.

Medelhög	Mycket allvarliga
1 gång per 10-50 år	Mycket stora direkta eller betydande indirekta hälsoeffekter, mycket allvarliga störningar i samhällets funktionalitet, bestående misstro mot flera samhällsinstitutioner och förändrat beteende, mycket allvarliga skador på egendom och miljö

³¹ Energimyndigheten, 2022 www.energimyndigheten.se/trygg-energiforsorjning/el/eleffektbrist/ (hämtad 2023-06-09)

Långvarigt avbrott i elektronisk kommunikation – (Rakel, fast telefoni, mobiltelefoni, TV, radio, IT, betalssystem)

Långvariga avbrott i elektroniska kommunikationer som telefoni och bredband med mera får snabbt konsekvenser eftersom det till exempel inte går att handla eller tanka bilen, och de flesta butiker måste stänga eftersom de inte kan ta betalt. Reservkraften som behövs för att kunna upprätthålla de elektroniska kommunikationerna under ett längre elavbrott, är inte lika uppbyggt på landsbygden som i storstäderna, vilket innebär att Strömsunds kommun med mycket landsbygd kommer att påverkas snabbare och i större utsträckning än i tätorter.

Kommunen har erfarenhet av längre bortfall i elektronisk kommunikation i bland annat telefoni och IT, på grund av oväder men också på grund av avgrävda fiberkablar. Bara efter någon timme efter att ett strömavbrott inträffat så blir det även störningar eller avbrott i telefonin eftersom det inte finns tillräckligt med reservkraft på en del ställen i kommunen.

- Sannolikheten för att ett långvarigt avbrott i elektronisk kommunikation skulle inträffa, som sträcker sig över flera dygn bedöms som hög.
- Skulle ett långvarigt avbrott i elektronisk kommunikation som sträcker sig över flera dygn inträffa, kan det få mycket allvarliga konsekvenser.
- Analys av riskskenario "långvarigt avbrott i elektronisk kommunikation" är ännu inte genomförd.

Hög	Mycket allvarliga
1 gång per 1-10 år	Mycket stora direkta eller betydande indirekta hälsoeffekter, mycket allvarliga störningar i samhällets funktionalitet, bestående misstro mot flera samhällsinstitutioner och förändrat beteende, mycket allvarliga skador på egendom och miljö

Vattenbrist (torka, sabotage, otjänligt)

Konsekvenserna kan bli stora när det blir avbrott i dricksvattenförsörjningen. Människan är beroende av dricksvatten för att överleva och att det finns i en viss mängd och med bra kvalitet. Vi förbrukar

cirka 140 liter vatten per person och dygn i Sverige, till personlig hygien, toalettpolning, disk, tvätt, mat och dryck med mera. Enligt MSB behöver varje person minst tre till fem liter per dygn under en krissituation, vilket räcker till dryck och det allra nödvändigaste de första dagarna, därefter behövs det mer. Finns det husdjur i hemmen så går det åt mer vatten även till dem³².

Vattentillgången är även en förutsättning för att avloppssystemen ska fungera som vanligt. Toaletter och andra avloppsfunktioner kommer bland annat vara det som först skapar problem, om det är brist på vatten i systemen.

Strömsunds kommun anses ha en god förmåga att kunna upprätthålla och leverera dricksvatten i kommunen. Det som kan bli problem vid längre strömavbrott är att få drivmedel till reservkraften, vilket då kan leda till att det inte går att få fram rent vatten. Kommunen har dock möjlighet att köra ut vattentankar, men vid en krissituation kommer mängden vatten per person att begränsas. Kommunen saknar idag en nödvattenförsörjningsplan, en sådan bör tas fram för att höja förmågan ytterligare.

Kommunen har också möjlighet att ta hjälp av VAKA vid en större dricksvattenkris. VAKA är en nationell vattenkatastrofgrupp som består av personer från hela Sverige. De ska vara ett stöd till kommuner och regioner när de drabbas av kriser av lite mer besvärligt slag³³.

Mikrobiologiska föroreningar kan ge mag- och tarmsjukdomar och andra akuta hälsoeffekter. Mikroorganismer kan i sällsynta fall orsaka allvarliga kroniska skador hos vissa människor. Kemiska ämnen i dricksvatten kan på längre sikt innebära effekter på hälsan, till exempel olika cancerformer. Ibland kan också akuta effekter förekomma.

³² Svenskt vatten, 2021 www.svenskvatten.se/fakta-om-vatten/dricksvattenfakta/ (hämtad 2023-06-09)

³³ <https://www.krisinformation.se/detta-gor-samhallet/mer-om-sveriges-krishanteringssystem/samhallets-ansvar/kommuner/dricksvattenforsorjning> (hämtad 2023-06-09)

I november 2010 drabbades Östersunds kommun av cryptosporidium, där cirka 27 000 personer bedöms ha blivit infekterade. Under tre månader fick invånarna i kommunen koka sitt kranvatten, till dess att det gick att konstatera att det inte förekom några parasiter i vattnet längre³⁴.

- Sannolikheten för att ett långvarigt avbrott i dricksvattenförsörjningen skulle inträffa, som sträcker sig över flera dygn bedöms som mycket låg.
- Skulle ett långvarigt avbrott i dricksvattenförsörjningen som sträcker sig över flera dygn inträffa, kan det få mycket allvarliga konsekvenser.
- Analys av riskscenario "vattenbrist" är ännu inte genomförd.

Mycket låg	Mycket allvarliga
1 gång per 100-1000 år	Mycket stora direkta eller betydande indirekta hälsoeffekter, mycket allvarliga störningar i samhällets funktionalitet, bestående misstro mot flera samhällsinstitutioner och förändrat beteende, mycket allvarliga skador på egendom och miljö

Långvarigt avbrott i fjärrvärmeförsörjningen

Skulle ett långvarigt avbrott i fjärrvärmeförsörjningen ske under vintersäsong när det är kallt kan det få mycket allvarliga konsekvenser för människors liv och hälsa, då villor, vårdhem, skolor och andra offentliga inrättningar står utan värme.

Strömsunds kommun klarar av att driva anläggningarna med hjälp av reservkraft, men en del av kommunens samhällsviktiga verksamheter kan i dagsläget inte ta emot värmen in i fastigheten. Personal måste kunna ta sig till anläggningarna för att fylla på reservkraftverken. När det är teleavbrott måste personalen fysiskt kunna åka till bränsleleverantören för beställning. Om vägarna inte är framkomliga är risken stor att anläggningarna fryser

³⁴ Folkhälsomyndigheten, 2014 www.folkhalsomyndigheten.se/smittskydd-beredskap/utbrott/utbrotsarkiv/cryptosporidium-ostersund-2010/ (hämtad 2023-06-09)

sönder då det inte är möjligt att ta sig fram. Larm och kommunikation kommer inte att fungera vid ett avbrott i fibern.

- Sannolikheten för att ett långvarigt avbrott i fjärrvärmeförsörjningen skulle inträffa, som sträcker sig över flera dygn bedöms som låg.
- Skulle ett långvarigt avbrott i fjärrvärmeförsörjningen som sträcker sig över flera dygn inträffa, kan det få mycket allvarliga konsekvenser.
- Analys av riskscenario "långvarigt avbrott i fjärrvärmeförsörjningen" är ännu inte genomförd.

Låg	Mycket allvarliga
1 gång per 50-100 år	Mycket stora direkta eller betydande indirekta hälsoeffekter, mycket allvarliga störningar i samhällets funktionalitet, bestående misstro mot flera samhällsinstitutioner och förändrat beteende, mycket allvarliga skador på egendom och miljö

Störning i livsmedelsförsörjningen

Livsmedelsförsörjningen är ett geografiskt utspritt system där produktion, bearbetning, lagring och distribution ofta sker på olika platser.

Livsmedelskedjan har ett stort antal kritiska beroenden, däribland dricksvatten, säkra distributionsvägar, el, drivmedel och olika IT-system.

Livsmedelsimporten står för ca hälften av vår livsmedelsförsörjning. Det finns ett fåtal noder för importen, och livsmedelslagren är koncentrerade till södra/mellersta Sverige. Regionalt finns ett litet antal större grossister som förser stora delar av norra Sverige med livsmedel. Beroende på händelsetyp och omfattning är 10–20 dagars "lager" en grov uppskattning för dagligvaruhandeln och storköksgrossisterna³⁵.

Bland störningar i livsmedelsförsörjningen som leder till en samhällskris, är transportstörningar identifierat som den största risken. Även elavbrott och IT-störningar bedöms vara risker.

³⁵ Livsmedelsverket. 2018. Livsmedelsberedskap i kris och höjd beredskap.

Ett exempel där omfattande transportstörningar ledde till störningar i livsmedelsförsörjningen är snöovädret i Gävleområdet 1998. Den begränsade framkomligheten drabbade framförallt handeln. På bara några dagar blev det brist på många färskvaror i butikerna på grund av att livsmedel inte kunde transporteras mellan lager och butiker³⁶.

- Sannolikheten för att störning i livsmedelsförsörjningen ska uppstå bedöms som medelhög.
- Konsekvenserna av störning i livsmedelsförsörjningen bedöms kunna bli mycket allvarliga.
- Analys av riskscenario "störning i livsmedelsförsörjningen" är ännu inte genomförd.

Medelhög	Mycket allvarliga
1 gång per 10-50 år	Mycket stora direkta eller betydande indirekta hälsoeffekter, mycket allvarliga störningar i samhällets funktionalitet, bestående misstro mot flera samhällsinstitutioner och förändrat beteende, mycket allvarliga skador på egendom och miljö

Bortfall av kyla i serverhall

I Strömsunds kommuns serverhallar finns kylanläggningar som behövs för att hålla en, för elektronisk utrustning, rekommenderad temperatur. Störningar skulle kunna uppstå i alla kommunens verksamheter då man behöver gå över till manuella reservrutiner.

- Sannolikheten för att bortfall av kyla i serverhall ska uppstå bedöms som hög.
- Konsekvenserna av bortfall av kyla i serverhall bedöms kunna bli mycket begränsade.
- Analys av riskscenario "bortfall av kyla i serverhall" är ännu inte genomförd.

³⁶ Livsmedelsverket. 2011. Rapport/Livsmedelsförsörjning i ett krisperspektiv.

Hög	Mycket begränsade
1 gång per 1-10 år	Små direkta hälsoeffekter, mycket begränsade störningar i samhällets funktionalitet, övergående misstro mot enskild samhällsinstitution, mycket begränsade skador på egendom och miljö

Störning infrastruktur (vägar, broar, fiber, master)

Störningar i kontinuiteten i både väg- och järnvägstrafik kan uppstå av flera skäl, exempelvis till följd av olyckor eller väderrelaterade händelser. Ur ett samhällsekonomiskt perspektiv innebär sådana störningar kostnader till följd av förseningar, utebliven produktion och kostnader för omledningar med mera. Behovet av att teknisk infrastruktur och försörjningssystemet fungerar i samhället är stort. Det räcker med små störningar för att skapa större konsekvenser.

- Sannolikheten för att störning i infrastrukturen ska uppstå bedöms som medelhög.
- Konsekvenserna av störning i infrastrukturen bedöms kunna bli mycket allvarliga.
- Analys av riskscenario "störning i infrastrukturen" är ännu inte genomförd.

Medelhög	Mycket allvarliga
1 gång per 10-50 år	Mycket stora direkta eller betydande indirekta hälsoeffekter, mycket allvarliga störningar i samhällets funktionalitet, bestående misstro mot flera samhällsinstitutioner och förändrat beteende, mycket allvarliga skador på egendom och miljö

Drivmedelsbrist

Drivmedelsbrist påverkar kommunen, näringslivet, allmänheten, skolan och alla som åker kollektivt. Flera funktioner i samhället kommer inte att kunna fungera som vid normala förhållanden, arbetet kommer att ta längre tid och kommunen måste anpassa arbetsuppgifterna. Vintertid kan det bli

problem med framkomlighet på vägar på grund av att halk- och snöröjning uteblir. Paket-, varu- och postleveranser uteblir vilket bland annat kan orsaka brist på olika material. Blåljusorganisationer och sjukvård är några som blir högt påverkade vid brist på drivmedel. Arbeten stannar av och förskjuts i tid, vilket kan generera högre kostnader.

Inom kommunen är det framförallt hemtjänst, boendestöd, personlig assistans, kommunal hälso- och sjukvård och teknisk förvaltning som är beroende av fordon i sin fortlöpande verksamhet. Kommunens samhällsviktiga verksamheter är beroende av drivmedelproducenternas verksamhet, transporterna av drivmedel och att elförsörjningen fungerar för att få tillgång till drivmedel.

- Sannolikheten för att drivmedelsbrist ska uppstå bedöms som medelhög.
- Konsekvenserna av drivmedelsbrist bedöms kunna bli allvarliga.
- Analys av riskscenario "drivmedelsbrist" är ännu inte genomförd.

Medelhög	Allvarliga
1 gång per 10-50 år	Betydande direkta eller måttliga indirekta hälsoeffekter, allvarliga störningar i samhällets funktionalitet, bestående misstro mot flera samhällsinstitutioner eller förändrat beteende, allvarliga skador på egendom och miljö

Sjukdomar

Influensa

Influensa är en luftvägsinfektion som dyker upp varje vintersäsong. Det brukar vara många som drabbas, vilket leder till hög sjukfrånvaro men också överdödlighet bland äldre personer. Säsongen 2021–2022 var ovanlig med två influensavågor och en mellanperiod med mycket låg aktivitet som sammanföll med den intensiva smittspridningen av omikronvarianten av covid-19. Totalt rapporterades drygt 13 000 fall under säsongen³⁷.

³⁷ <https://www.icuregswe.org/globalassets/dokument/influensasasongen-2021-2022-sasongssammanfattning-final.pdf> (hämtad 2023-08-22)

- Sannolikheten för att ett stort influensautbrott skulle inträffa bedöms som mycket hög.
- Om Strömsunds kommun drabbas av influensa och om många medarbetare blir sjuka samtidigt inom samhällskritiska verksamheter så kan konsekvenserna bli allvarliga.
- Analys av riskscenario "influensa" är ännu inte genomförd.

Mycket hög	Allvarliga
1 gång per år eller oftare	Betydande direkta eller måttliga indirekta hälsoeffekter, allvarliga störningar i samhällets funktionalitet, bestående misstro mot flera samhällsinstitutioner eller förändrat beteende, allvarliga skador på egendom och miljö

Epidemi och pandemi

När en smittsam sjukdom på kort tid drabbar många människor i ett land uppstår en epidemi. Orsaken till epidemier kan vara influensa eller mag-tarminfektioner som sprids genom mat eller dricksvatten och kan uppstå mycket snabbt. En pandemi är en världsomspännande epidemi orsakad av en ny typ av virus. Både epidemier och pandemier kan få stora konsekvenser för samhället.

Vår senaste erfarenhet av pandemi har vi av covid-19. De första fallen upptäcktes i Kina i december 2019 och viruset spred sig snabbt till andra länder över hela världen. Det ledde till att WHO utropade en folkhälso-nödsituation av internationell oro (PHEIC) den 30 januari 2020 och utbrottet karakteriseras som en pandemi den 11 mars 2020. Sedan covid-19-pandemin startade har över 2 miljoner människor i den europeiska regionen dött av sjukdomen.

Den 23 mars 2020 gick kommunen upp i stabsläge för att skapa en effektiv krisorganisation i hanteringen av Corona-pandemin. Staben blev organiserad utifrån en modell som Nato använder, men kommunen anpassade antalet stabsgrupper och ansvarsområden utifrån lokala förutsättningar. Strömsunds kommun har en framtagna Epidemi- och pandemiplan.

- Sannolikheten för utbrott av en epidemi eller pandemi bedöms som medelhög.
- Om Strömsunds kommun drabbas av en epidemi eller pandemi och om många medarbetare blir sjuka samtidigt inom samhällskritiska verksamheter så kan konsekvenserna bli mycket allvarliga.
- Analys av riskscenario "epidemi eller pandemi" är ännu inte genomförd.

Medelhög	Mycket allvarliga
1 gång per 10-50 år	Mycket stora direkta eller betydande indirekta hälsoeffekter, mycket allvarliga störningar i samhällets funktionalitet, bestående misstro mot flera samhällsinstitutioner eller förändrat beteende.

Epizooti och Zoonos

Epizooti innebär en allvarlig smittsam djursjukdom som kan utgöra ett hot mot människors eller djurs hälsa. Exempel på epizootier är fågelinfluensa, mjältbrand, mul- och klövsjuka och tuberkulos med flera³⁸.

Zoonoser är sjukdomar eller smittämnen som kan spridas mellan djur och människor på ett naturligt sätt. Exempel på zoonoser är fästingspridda sjukdomar, rabies, toxoplasmos med flera³⁹.

I och med att människor, djur, foder och animaliska produkter transporteras allt längre och oftare, så ökar riskerna för att mer omfattande epidemier och zoonoser ska bryta ut.

Överföringen av sjukdom från djur till människa kan ske på flera sätt, bland annat genom livsmedel, direkt kontakt med smittbärande djur och indirekt kontakt med smittbärande djur, till exempel insektsbett.

³⁸ Statens veterinärmedicinska anstalt, 2022 www.sva.se/djurhalsa/epizootier (hämtad 2023-06-09)

³⁹ Statens veterinärmedicinska anstalt, 2022 www.sva.se/djurhalsa/zoonoser (hämtad 2023-06-09)

- Sannolikheten för att utbrott av Epizooti och Zoonos ska uppstå bedöms som mycket låg.
- Konsekvenserna av Epizooti och Zoonos bedöms kunna bli mycket begränsade.
- Analys av riskscenario ”epizooti och zoonos” är ännu inte genomförd.

Mycket låg	Mycket begränsade
1 gång per 100-1000 år	Små direkta hälsoeffekter, mycket begränsade störningar i samhällets funktionalitet, övergående misstro mot enskild samhällsinstitution, mycket begränsade skador på egendom och miljö

Beskrivning av identifierade sårbarheter och brister i krisberedskap inom Strömsunds kommun och dess geografiska område

Beskrivningen av Strömsunds kommuns identifierade sårbarheter och brister i krisberedskap inom kommunen och dess geografiska område finns i en sekretessbelagd bilaga.

Behov av åtgärder med anledning av risk- och sårbarhetsanalysens resultat

Listan med behov av åtgärder finns i sekretessbelagd bilaga.

Bilaga 1 – Definitioner och begrepp

Definitioner	Begrepp
Kritiska beroenden	Ett kritiskt beroende är ett beroende som är avgörande för att samhällsviktiga verksamheter ska kunna fungera. Det karaktäriseras av att en störning av en levererande verksamhet snabbt och varaktigt försämrar funktionen hos en beroende verksamhet. Sådana funktionsnedsättningar kan inträffa om en beroende verksamhet saknar stötdämpare och därmed uthållighet.
Risk	En sammanvägning av sannolikheten för att en händelse ska inträffa och de konsekvenser händelsen kan leda till.
Samhällsviktig verksamhet	Med samhällsviktig verksamhet avses verksamhet, tjänst eller infrastruktur som upprätthåller eller säkerställer samhällsfunktioner som är nödvändiga för samhällets grundläggande behov, värden eller säkerhet.
Sårbarhet	De egenskaper eller förhållanden som gör ett samhälle, ett system, eller egendom mottagligt för de skadliga effekterna av en händelse.
Krisberedskap	Förmågan att genom utbildning, övning och andra åtgärder samt genom den organisation och de strukturer som skapas före, under och efter en kris förebygga, motstå och hantera krissituationer.

Samhällssektor och viktig samhällsfunktion (exempel)

Barnomsorg och utbildning – Omsorg av barn, utbildning för barn och unga, övrig utbildning och forskning.

Dricksvattenförsörjning, avlopp och avfall – Avfallshantering, avlopp, dricksvatten.

Ekonomisk säkerhet – Utbetalningar av ersättningar.

Energiförsörjning - Produktion av el, distribution av el, produktion och distribution av fjärrvärme, produktion och distribution av bränslen och drivmedel.

Finansiella tjänster - Betalningar, tillgång till kontanter, centrala betalningssystemet, värdepappershandel.

Handel och industri - Bygg- och entreprenadverksamhet, detaljhandel, tillverkningsindustri.

Hälsa, vård och omsorg – Djurhälsovård, hantering av avlidna och begravningar, hälso- och sjukvård, läkemedelsförsörjning, medicinskt skydd och smittskydd, omsorg och socialtjänst, sjukvårdsprodukter, tandvård.

Information och kommunikation - Telefoni (mobil och fast), Internet, radiokommunikation, distribution av post, produktion och distribution av dagstidningar, webbaserad information, sociala medier.

Definitioner	Begrepp
	<p>Livsmedelsförsörjning – Livsmedelsdistribution, livsmedelskontroll, livsmedelstillverkning, måltidsverksamhet, primärproduktion.</p> <p>Offentlig förvaltning – Allmänna val, finansiering av offentlig verksamhet, krishantering, parlamentarisk process, styrning, ledning och förvaltning.</p> <p>Ordning och säkerhet – Gränsskydd och gränsövervakning, skyddsverksamhet, upprätthållande av ordning och brottsbekämpning.</p> <p>Personalförsörjning – Personalförsörja samhällsviktig verksamhet.</p> <p>Räddningstjänst och skydd av civilbefolkning – Fysiskt skydd, räddningstjänst, varning och alarmering.</p> <p>Transport - Järnvägstransporter, kollektivtrafik, lufttransporter, sjötransporter, terminaler, vägtransporter.</p>
Skyddsvärden	Människors liv och hälsa. Samhällets funktionalitet. Demokrati, rättssäkerhet och mänskliga fri- och rättigheter. Miljö och ekonomiska värden. Nationell suveränitet.
Status (åtgärd)	Planerade. Pågående. Genomförda. Ytterligare behov.

Bilaga 2 – Scenariobeskrivningar

Scenariobeskrivning – kraftig storm - analys ännu inte genomförd

SMHI har gått ut med en klass 3-varning gällande stormbyar och snöfall som kan ge mycket kraftig drivbildning i Jämtlands län och kringliggande län.

Snöstormen drar in västerifrån över Jämtland, och Strömsunds kommun drabbas hårt över hela sitt geografiska område. Konsekvenserna blir stora vad gäller skador på byggnader, vägar som är svåra att ta sig fram på grund av nedblåsta träd över vägbanor och mycket snö. Det är också strömlöst i stort sett i hela kommunen på grund av träd över elledningar, dessutom har mobiltelefonmaster slagits ut. När stormen avtagit konstateras det att många byar i kommunen och länet kommer att vara utan el och telefoni i minst en vecka.

Scenariobeskrivning – Större skogsbrand – analys ännu inte genomförd

Det har varit väldigt torrt under en längre period och SMHI har gått ut med en varning om extremt höga temperaturer, att det är stor antändningsrisk och att eld kan spridas lätt i skogsmark. Det kommer in ett åskoväder och räddningstjänsten är ute på flertal skogsbränder i Strömsunds kommun och i grannkommunerna. En skogsbrand i Strömsunds kommun sprider sig kraftigt och hotar närliggande bebyggelse. Cirka 100 människor måste evakueras.

E45an och andra vägar bli avstängda i brandområdet, då branden "hoppat". El har slagits ut. Släckningsarbetet kommer pågå i flera veckor och räddningstjänst och polis är hårt belastade.

Scenariobeskrivning – Kraftigt snöfall – analys ännu inte genomförd

SMHI har tidigare gått ut med en klass 3 varning om mycket stora snömängder med drivbildning. Och mycket riktigt så drar ett kraftigt snöfall in över Strömsunds kommun och det har kommit mycket snö på cirka tio timmar. Snöfallet har medfört stora trafikproblem då snöröjarna inte hinner

med. Det är avbrott i el- och teleförsörjningen. Det är också begränsad framkomlighet för blåljus.

Scenariobeskrivning – Höga vattenflöden och översvämningar – analys ännu inte genomförd

Efter en sommar med extremt höga temperaturer har nu ett åskoväder dragit in med ett skyfall och det har kommit 40-60 millimeter. Det har lett till översvämningar på flera orter i Strömsunds kommun, och mer regn väntas kommande dagar. Flera fastigheter är översvämmade och vägar är avstängda. Åskan har orsakat elavbrott på många platser i kommunen och avloppsnätet har blivit fullt, så vatten har runnit upp bakvägen genom toalettstolar.

Scenariobeskrivning – vulkanutbrott - analys ännu inte genomförd

Ett omfattande utbrott i vulkanzonen Veidivötn-Bárðarbunga på Island har precis bekräftats av olika vädertjänster runt om i Europa. Detta är ett av de större utbrotten sedan 2014-2015. Till en början nås man av informationen att det ska vara relativt låga nivåer av de svavelhaltiga gaser som nått Sverige. En vecka efter det bekräftade utbrottet kan man konstatera att högre halter av aska och gaser nått Sverige och Strömsunds kommun är drabbad av detta. Nedfall av vulkanisk aska och moln av ackumulerade vulkangaser bestående av svaveldioxid, svavelsyraaerosoler och sulfatpartiklar pågår och allmänheten är kraftigt oroliga. Media rapporterar om händelsen.

Scenariobeskrivning – värmebölja – analys ännu inte genomförd

Sommaren kom tidigt i år och redan i maj uppmättes temperaturer till 25 grader. Maxtemperaturen har legat kring 30°C de senaste tre dyggen, ett par nätter har temperaturen inte varit lägre än 20°C. Det är vindstilla och tryckande värme. Luften är relativt torr. Eldistributionen i några av de lokala näten störs då ingående komponenter inte kan kylas i tillräcklig utsträckning. Lukt från avfallskärl ger sanitetsrelaterade problem, klagomål och ökade krav på tätare sophämtning. Luftkonditioneringen slutar att fungera på kommunens olika ålderdomshem. Vattenkvaliteten försämras i

värmen och provtagning visar att badvattnet är otjänligt, men människor fortsätter att bada för att svalka sig. Det råder eldningsförbud i kommunen och SMHI utfärdar röd varning vad gäller skogsbränder.

Scenariobeskrivning – jordskred - analys ännu inte genomförd

September månad har varit extremt regnig och orsakat höga grundvattennivåer i marken, vilket har försämrat stabiliteten. En familj i Strömsunds kommun har fått bygglov för att bygga ut sitt hus och har under söndagen påbörjat arbetet med att gräva ut för grunden. De lägger de urgrävda massorna nära ett slänkrön på tomten. Tomten angränsar till ett vattendrag som rinner längst ner i en dalgång. Området runt vattendraget består av en känslig miljö, med många bevarandevärda växter och djur och ligger strax uppströms ett större samhälle, Strömsund. I området tas också ytvatten till ortens dricksvattenförsörjning. Under natten regnar det ytterligare i området och vid sextiden på morgonen inträffar ett skred. Skredet påverkar ett område som är 110 x 60 meter. Flera hus är i farozonen.

Scenariobeskrivning – större brand i fastighet – analys ännu inte genomförd

En större brand har inträffat i en av kommunens fastigheter där det befinner sig många människor. Flera personer har skadats och dödsfall befaras. Evakuering är påbörjad. Media rapporterar om händelsen.

Scenariobeskrivning – utsläpp farliga ämnen – analys ännu inte genomförd

Ett larm inkommer till Räddningstjänsten angående ett misstänkt farligt utsläpp av okänt ämne från en av skolorna i Strömsunds kommun. Lärarna tillsammans med eleverna har påbörjat evakuering. Det är en orolig stämning på platsen.

Scenariobeskrivning - dammbrott – analys ännu inte genomförd

Ett dammhaveri har inträffat i Dabbsjödammen på grund av sabotage, vilket har lett till mycket höga vattennivåer i Tåsjön och Fjällsjöälven. Ett stort antal fastigheter har drabbats. Människor flyr. E-Ons elnät har slagits ut, då

de har regionledningar, ställverk och lokalnät i närheten av Fjällsjöälven på hela sträckan. Tele- och IT-nätet är också utslaget. Även vägar och broar har slagits ut och kommer inte gå att nyttja under ett par veckors tid. Flödena rör sig nu ner mot Ångermanälven och Västernorrland och kommer passera flera större samhällen, där det finns risk för stora skador och där människor kommer behöva evakueras.

Scenariobeskrivning – Större allvarlig trafikolycka – analys ännu inte genomförd

En allvarlig trafikolycka har inträffat mellan en buss och en timmerbil i kommunen under julimånad. Det är cirka 50 norska ungdomar som är på väg på fotbollscup i Sverige, men även ett tiotal vuxna. På olycksplatsen är det kaos, då många är chockade och minst 30 personer uppges vara allvarligt skadade och tio personer uppges vara döda. Även media har börjat komma till olycksplatsen, samt föräldrar från Norge.

Scenariobeskrivning – farligt gods – analys ännu inte genomförd

Det är mitt i sommaren under juli då en lastbil lastad med farligt gods kör av vägen vid Kycklingvattnet, utanför Gäddede. Fordonet har läckt ut stora mängder giftigt ämne och har förorenat dricksvattnet. Trafiken påverkas också då vägen är avstängd.

Scenariobeskrivning – desinformationskampanj – analys ännu inte genomförd

På stortorget i Strömsunds har en grupp människor fått tillstånd att demonstrera varje torsdag mellan kl.11:00-14:00 i ett halvår framåt. Denna grupp demonstrerar för ”barnens rätt”, gruppen har bland annat med sig skyltar och plakat där budskapet är att socialtjänsten i Strömsunds kommun utsätter barn för kidnappning och övergrepp, detta har fått stor spridning i medier världen över och förtroendet för Strömsunds kommun skadas.

Scenariobeskrivning – Skjutning, bombhot, vapenhot – analys ännu inte genomförd

Larm inkommer om att en skjutning pågår på en skola i kommunen. Flera uppges vara skadade. Tre timmar efter inkommit larm om skjutningen

kommer det ett nytt larm om att allmänhet uppmärksammat en kartong utanför kommunhuset med texten "bomb" på. Sjukvård och blåljus belastas kraftigt. Det blir ett stort medialt intresse samt ryktesspridning och misstro mot instanser i samhället. En konsekvens blir också social oro, då invånare i Strömsunds kommun är rädda och oroliga för att gå ut samt för att ha sina barn i skolan. Gärningsmannen tros ha kopplingar till våldsbejakande extremism.

Scenariobeskrivning – våldsbejakande extremism – analys ännu inte genomförd

Underrättelser har inkommit till kommunen och lokalpolisen om att rekrytering till extremism i hög grad pågår i en moské i Strömsunds tätort. Flertalet personer från södra Sverige med kopplingar till våldsbejakande extremism har flyttat in till Strömsunds kommun på kort tid.

Scenariobeskrivning – terrorism – analys ännu inte genomförd

Det är lördag och det är den årliga marknaden i Strömsund. Det är publikrekord, vilket innebär att det är över 3500 personer på plats för att umgås. Under kvällen kör en person i en lastbil in på Hembygdsgården där alla dessa människor befinner sig. Flertalet skadade och även konstaterade dödsfall. Media rapporterar om detta.

Scenariobeskrivning – cyberattacker – analys ännu inte genomförd

Natten mot julafton blir Strömsunds kommun utsatt för en cyberattacker. Detta upptäcks dagen efter av personal inom vård- och socialförvaltningen då deras journalsystem inte går att komma åt. I detta läge har angripna lyckats slagit ut samtliga system inom vården och även viktiga system inom Tekniska. Attacken är pågående.

Scenariobeskrivning – långvarigt elavbrott – analys ännu inte genomförd

En it-störning påverkar elförsörjningen. Elementen i hushållen kallnar och snart kommer inget vatten i kranen eller i toaletten. Det går inte att handla med betalkort eller ta ut pengar i bankomaten i kommunen. Mobilnät och

internet slutar att fungera. Fyra dagar senare är Strömsunds kommun fortfarande drabbad av elavbrott.

Scenariobeskrivning – långvarigt avbrott i elektronisk kommunikation – analys ännu inte genomförd

Under ett omfattande vägarbete längs länsväg 342 grävs en fiberkabel av vilket medför att stora delar av Strömsunds tätort blir utan elektronisk kommunikation. Allmänhet kommer in till kommunhusets reception och är frågande till vad som hänt då telefonin inte fungerar.

Scenariobeskrivning – vattenbrist – analys ännu inte genomförd

SMHI går ut med en röd varning vad gäller värmebölja. Grundvattennivåerna är väldigt låga vilket har lett till vattenbrist i Strömsunds tätort.

Scenariobeskrivning – långvarigt avbrott i fjärrvärmeförsörjningen – analys ännu inte genomförd

Efter en lång tid av störningar i vattenförsörjning och fjärrvärme under höst och vinter, är nu driften helt utslagen under julhelgen. I felsökningen upptäcker en anställd att ett dataintrång har skett i styr- och övervakningssystemen för vatten och fjärrvärme. Det finns ingen prognos för när problemet är åtgärdat.

Scenariobeskrivning – störning i livsmedelsförsörjningen – analys ännu inte genomförd

Konflikter har blossat upp i Europa. Detta pågår i ett par veckor och situationen eskalerar. Efter en tid påverkas importen till Sverige. Nödvändiga varor kommer inte fram och många leveranser är försenade. I Strömsunds kommun drar det in kraftigt snöfall och leveranserna från södra Sverige har svårt att leverera varor till kommunen då vägarna inte går att använda på grund av snöovädret.

Scenariobeskrivning – bortfall av kyla i serverhall – analys ännu inte genomförd

Ett omfattande elavbrott drabbar Strömsunds kommun under juli månad vilket medför att kylan i serverhallarna i kommunen slutar fungera.

Scenariobeskrivning – störning infrastruktur – analys ännu inte genomförd

Efter en sommar med extremt höga temperaturer har nu ett åskoväder dragit in med ett skyfall och det har kommit 40-60 millimeter. Det har lett till översvämningar på flera orter i Strömsunds kommun, och mer regn väntas kommande dagar. Flera fastigheter är översvämmade och vägar är avstängda. Åskan har orsakat elavbrott på många platser i kommunen och avloppsnätet har blivit fullt, så vatten har runnit upp bakvägen genom toalettstolar.

Scenariobeskrivning – drivmedelsbrist – analys ännu inte genomförd

Konflikter har blossat upp i Europa. Detta pågår i ett par veckor och situationen eskalerar. Efter en tid påverkas importen till Sverige. Nödvändiga varor kommer inte fram. Strömsunds kommun drabbas då det börjar bli ont om bland annat drivmedel. Prognosen är att konflikterna inte kommer avta inom närmsta månaderna och importen av bland annat drivmedel kommer vara noll inom ett par veckor.

Scenariobeskrivning – influensa – analys ännu inte genomförd

En influensa sprider sig snabbt bland befolkningen. Minsta nysning skapar oro. Antalet sjukdomsfall påverkar samhällets normala service och tjänster. Brist på personal märks inom bland annat skola, barn- och äldreomsorg och i kollektivtrafiken.

Scenariobeskrivning – Epidemi/pandemi, analys ännu inte genomförd

Folkhälsomyndigheten går ut med information om att en ny influensa, värre än svininfluensan, sprids över världen och nu har kommit till Sverige. Många har redan insjuknat. Dödsfall har konstaterats på flera platser i landet. Ett vaccin beräknas vara på plats i Sverige inom fyra till fem

månader. Efter två månader har hälften av kommunens personal insjuknat, sjukvården och andra verksamheter i kommunen är hårt belastade. Toppen av influensan beräknas avta när vaccinet finns på plats.

Scenariobeskrivning – Epizooti/Zoonos - analys ännu inte genomförd

En ny sjukdom som sprids mellan djur och människor har fått fäste i Sverige. Smittvägarna är oklara. Flera människor har blivit drabbade. Sjukdomen påverkar det centrala nervsystemet och ger beteendeförändringar. Flera dödsfall har också konstaterats. Stor oro i samhället, och misstro mot varandra och myndigheter. Människor vill inte gå till arbete, skola eller vistas i stora folksamlingar.

Kommunstyrelsen delegationsordning

Sammanfattning

Kommunstyrelsens delegationsordning ska uppdateras regelbundet.
Gällande version fastställdes av kommunstyrelsen den 13 december 2022.

Text med gul överstrykning gäller ändringar i sak eller nytilkommen text.
Gulmarkeringar över ändringarna kommer att tas bort, när den nya utgåvan är fastställd av kommunstyrelsen.

Förslag till beslut

Ordförande föreslår att arbetsutskottet beslutar enligt upprättat förslag.

Arbetsutskottets förslag till kommunstyrelsen

Kommunstyrelsen delegation av beslutanderätt fastställs.

Ansvarig förvaltning och tjänsteperson

Kommunledningsförvaltningen, Carina Wiik, Förvaltningschef BI

Beslut skickas till

Kommundirektör

Biträdande förvaltningschef kommunledningsförvaltningen

Förvaltningschef teknik- och serviceförvaltningen

Förvaltningschef framtids- och utvecklingsförvaltningen

Bilagor

Revidering av Kommunstyrelsens delegationsordning

Kommunstyrelsens delegation av beslutanderätt

Innehållsförteckning

1. Giltighet	2
2. Ansvar	2
3. Anmälan av delegationsbeslut och vidaredelegering	3
4. Ersättare för delegat	3
5. Dokumenthantering och sekretess	3
6. Personal- och organisationsfrågor	4
6.1 Organisatoriska frågor inom förvaltningen	4
6.2 Anställningsfrågor	4
6.3 Avtal, tvister och medbestämmande	5
6.4 Ledigheter	6
6.5 Arbetsmiljö	7
6.6 Övriga personal- och organisationsfrågor	7
7. Ekonomisk förvaltning	8
8. Inköp	9
9. Fastighetsärenden och kommunalteknisk verksamhet	9
10. Näringslivsverksamhet	10
11. Övriga ärenden	11
12. Sammanställning utifrån delegater	13
Delegation av beslutanderätt till kommunstyrelsens arbetsutskott	13
Delegation av beslutanderätt till kommunstyrelsen ordförande	13
Delegation av beslutanderätt till kommundirektören	14
Delegation av beslutanderätt till ekonomichefen	15
Delegation av beslutanderätt till HR-chefen	15
Delegation av beslutanderätt till teknik- och serviceförvaltningens chef	16
Delegation av beslutanderätt till övriga tjänstepersoner och nämnder	16

1. Giltighet

Kommunstyrelsen får enligt 6 kap, 37 § i kommunallagen (KL) uppdra åt ett utskott, åt en ledamot eller ersättare eller åt en anställd hos kommunen att besluta på kommunstyrelsens vägnar i ett visst ärende eller en grupp av ärenden. Delegaten träder helt in i kommunstyrelsens ställe och ett beslut som fattats med stöd av delegering kan inte återtats. Däremot kan kommunstyrelsen återkalla sin delegation generellt eller i ett särskilt ärende.

I 6 kap, 38 § Kommunallagen finns beskrivet i vilka ärenden beslutanderätten inte får delegeras.

Om nämnden har uppdragit åt en viss medarbetare att fatta beslut får nämnden överlåta åt medarbetaren att i sin tur uppdra åt annan anställd att fatta beslut. Det ska finnas en uppdaterad förteckning över vidaredelegering.

Detta dokument gäller för delegering av:

- Personal- och organisationsfrågor inom alla kommunens verksamheter.
- Ekonomisk förvaltning och inköp inom alla kommunens verksamheter.
- Ärenden inom kommunstyrelsens verksamhetsområde. För gymnasieskola och vuxenutbildning finns en kompletterande delegationsordning.

Förutom delegerade ärenden som är angivna i delegationsordningen får delegat även besluta om frågor som till art, vikt och omfattning är jämförbara med de ärenden som anges för delegaten i den mån ärendena inte delegeras till någon annan.

2. Ansvar

Delegaten ansvarar för att fatta beslut och anmäla dessa till kommunstyrelsen. Delegerad beslutanderätt ska rymmas inom ramen för budgeterade medel och stämma överens med lagar och bestämmelser.

Kommunstyrelsen ansvarar för uppdatering av denna delegationsordning senast tre år efter fastställandet.

3. Anmälan av delegationsbeslut och vidaredelegering

En delegat, som fattar beslut med stöd av delegation från kommunstyrelsen, ska anmäla beslutet till kommunstyrelsen. Beslut i enstaka ärenden ska anmälas löpande. Återkommande ärenden kan anmälas i en förteckning.

En förteckning över vidaredelegering ska finnas på kommunkansliet. Förteckningen ska uppdateras minst en gång per år. Förvaltnings- eller avdelningschef ansvarar för denna uppdatering.

Beslut i verkställighetsfrågor behöver inte anmälas.

4. Ersättare för delegat

Vid jäv eller frånvaro övergår delegationen på närmast överordnad. Vid vidare delegering övergår delegation på ersättare och därefter på närmast överordnad. Delegation till kommunstyrelsens ordförande övergår dock till 1:e vice ordförande.

5. Dokumenthantering och sekretess

Gäller förvaltningar inom kommunstyrelsens verksamhetsområde.

5.1 Arkivansvarig enligt kommunens reglemente för den kommunala arkivvården, § 2

- Delegation: biträdande förvaltningschef kommunledningsförvaltningen
- Villkor eller notering: Verkställighet. Arkivlagen § 4.

5.2 Beslut om att inte lämna ut sekretessbelagd allmän handling eller uppgift ur sådan, samt uppställande av förbehåll i samband med utlämnande till enskild

- Delegation: Kommundirektör, förvaltnings- eller avdelningschef.
- Villkor: Utlämnande av allmän handling prövas av den som har handlingen i sin vård (till exempel handläggare, registrator, arkivredogörare).
- Notering: Offentlig allmän handling ska lämnas ut skyndsamt. Kommunfullmäktige har fastställt avgifter för kopior av allmänna handlingar.
- Villkor eller notering: Beslut att inte lämna ut sekretessbelagd allmän handling eller utlämnande med förbehåll ska lämnas

skriftligt. Beslutet kan överklagas till förvaltningsrätt. 2 kap 14 § Tryckfrihetsförordningen, 6 kap 3 § Offentlighets- och sekretesslagen.

6. Personal- och organisationsfrågor

Gäller inom alla förvaltningar och avdelningar inom kommunen.

6.1 Organisatoriska frågor inom förvaltningen

6.1.1 Organisationsfrågor inom hela kommunen eller mellan förvaltningar (motsvarande) och som inte är av principiell betydelse eller påverkar servicenivån väsentligt

- Delegation: Kommundirektör
- Villkor eller notering: Verkställighet. Kan till exempel avse överföring av ansvar, personal eller enhet mellan förvaltningar. Hantering av konsekvenser i budget, se avsnitt 7.

6.1.2 Organisationsfrågor inom egen förvaltning och som inte är av principiell betydelse eller påverkar servicenivån väsentligt

- Delegation: Förvaltnings- eller avdelningschef.
- Villkor eller notering: Verkställighet. Förvaltningschef ska samråda med kommundirektör. Hantering av konsekvenser i budget, se avsnitt 7.

6.2 Anställningsfrågor

6.2.1 Anställning av förvaltnings- och avdelningschef

- Delegation: Kommundirektör
- Villkor eller notering: Inför anställningsbeslut samråder kommundirektör med aktuell nämnds- och kommunstyrelsens ordförande.

6.2.2 Anställning av övriga medarbetare inom förvaltningar och avdelningar

- Delegation: Förvaltnings- eller avdelningschef.
- Villkor eller notering: Verkställighet.

6.2.3 Beslut om löne- och anställningsvillkor

- Delegation: Kommundirektör, förvaltnings- eller avdelningschef.

- Villkor eller notering: Verkställighet. Samråd ska ske med närmaste chef vid anställning av chefer och specialister. Samråd ska ske med HR för att hamna rätt utifrån lönekartläggningens klassificeringar.

6.2.4 Beslut om uppsägning av personliga skäl och avsked

- Delegation: Kommundirektör, förvaltnings- eller avdelningschef.
- Villkor eller notering: Samråd ska ske med HR. Delges muntligen av HR.

6.2.5 Beslut om särskild avtalspension enligt kollektivavtalad tjänstepension för kommun och region, KAP-KL, AKAP-KL och AKAP-KR

- Delegation: HR-chef
- Villkor eller notering: Samråd ska ske med ordförande. Riktlinjer för pension.

6.2.6 Beslut om löneväxling till pension

- Delegation: Lönechef
- Villkor eller notering: Verkställighet. Riktlinjer för pension.

6.2.7 Beslut om uttag av tjänstepension

- Delegation: Pensionshandläggare
- Villkor: Verkställighet.

6.2.8 Förordna säkerhetsskyddschef och biträdande säkerhetsskyddschef

- Delegation: Kommundirektör
- Villkor eller notering: Verkställighet. Beslut kommunstyrelsen 28 mars 2023 § 60, ärendenummer TSF.2023.142

6.3 Avtal, tvister och medbestämmande

6.3.1 Antagande av centralt rekommenderade överenskommelser om och i kollektivavtal

- Delegation: Kommunstyrelsens arbetsutskott
- Villkor eller notering: Verkställighet

6.3.2 Teckna lokalt kollektivavtal enligt av kommunstyrelsen arbetsutskott antagen centralt rekommenderad överenskommelse

- Delegation: HR-chef
- Villkor eller notering: Verkställighet

6.3.3 Teckna övriga lokala kollektivavtal

- Delegation: HR-chef

6.3.4 Företräda kommunen som arbetsgivare och träffa avtal vid mål och tvisteförhandlingar

- Delegation: HR-chef

6.3.5 Beslut om stridsåtgärd

- Delegation: Kommunstyrelsens arbetsutskott

6.3.6 Föra MBL-förhandlingar som representant för arbetsgivaren vid personal- och organisationsfrågor

- Delegation: Kommundirektör, biträdande förvaltningschef kommunledningsförvaltningen, förvaltningschef eller avdelningschef
- Villkor eller notering: Förhandlingar om frågor som är av principiell natur eller påverkar servicenivån till brukare anmäls. Övriga förhandlingar är verkställighet.

6.4 Ledigheter

6.4.1 Tjänstledighet upp till 14 dagar

- Delegation: Kommundirektör, förvaltnings- eller avdelningschef.
- Villkor eller notering: Verkställighet. Om det inte faller inom avtal eller lag.

6.4.2 Tjänstledighet mer än 14 dagar och upp till tre månader vid särskilda skäl

- Delegation: HR-chef
- Villkor eller notering: Verkställighet.

6.4.3 Tjänstledighet längre än tre månader vid särskilda skäl

- Delegation: Kommundirektör
- Villkor eller notering: Verkställighet.

6.4.4 Ledighet vid enskild angelägenhet av vikt enligt Allmänna bestämmelser, 32 §

- Delegation: HR-chef
- Villkor eller notering: Verkställighet.

6.4.5 Fackliga ledigheter enligt lagen om facklig förtroendemans ställning på arbetsplatsen § 6-7 och kollektivavtal om fackliga förtroendemän (AFF76/LAFF76)

- Delegation: HR-chef
- Villkor eller notering: Verkställighet.

6.4.6 Rätt till ledighet för att på grund av sjukdom pröva annat arbete i samverkan med försäkringskassan och arbetsförmedlingen

- Delegation: HR-chef
- Villkor eller notering: Verkställighet.

6.4.7 Ledighet för att starta egen näringsverksamhet (max 12 månader)

- Delegation: Kommundirektör, förvaltnings- eller avdelningschef.
- Villkor eller notering: Verkställighet. Enligt lag om rätt att bedriva näringsverksamhet.

6.4.8 Ledighet för att pröva annat arbete hos annan arbetsgivare

- Delegation: Kommundirektör eller HR-chef efter att chef har tillstyrkt
- Villkor eller notering: Verkställighet. Enligt tidigare beslut får chefer inte tjänstledigt.

6.5 Arbetsmiljö

6.5.1 Systematiskt arbetsmiljöarbete för kommunen som helhet

- Delegation: Kommundirektör
Villkor eller notering: Verkställighet. Fördelas till förvaltnings- eller avdelningschef.

6.6 Övriga personal- och organisationsfrågor

6.6.1 Fastställa rutiner inom ramen för kommunens personalpolitiska program

- Delegation: HR-chef
- Villkor eller notering: Verkställighet.

6.6.2 Personal- och arbetsmiljöansvar för samtliga förvaltnings- och avdelningschefer

- Delegation: Kommundirektör
Villkor eller notering: Verkställighet. Personalpolitiskt program.

6.6.3 Personal- och arbetsmiljöansvar för all underställd personal

- Delegation: Förvaltnings- eller avdelningschef.
- Villkor eller notering: Verkställighet. Personalpolitiskt program.

7. Ekonomisk förvaltning

7.1 Beslut om bidrag ur kommunstyrelsens anslag för oförutsedda behov till högst ett prisbasbelopp per gång

- Delegation: Ordförande
- Villkor eller notering: Inom årsbudget.

7.2 Beslut om bidrag ur kommunstyrelsens anslag för marknadsföring till högst ett prisbasbelopp per gång

- Delegation: Kommunstyrelsens arbetsutskott
- Villkor eller notering: Verkställighet. Inom årsbudget.

7.3 Beslut om bidrag ur kommunstyrelsens anslag för marknadsföring till högst 5 000 kronor gång

- Delegation: Kommundirektör
- Villkor eller notering: Inom årsbudget.

7.4 Beslut om bidrag ur kommunstyrelsens förvaltade stiftelser

- Delegation: Kommunstyrelsens arbetsutskott
- Villkor eller notering: Verkställighet. Inom årsbudget.

7.5 Beslut om omfördelning av budgetramar utifrån beslut enligt avsnitt 6.1

- Delegation: Kommunstyrelsens arbetsutskott
- Villkor eller notering: Verkställighet. Organisationsfrågor.

7.6 Upptagande av lån över 2 år inom av kommunfullmäktige fastställda budgetramar

- Delegation: Kommunstyrelsens arbetsutskott
- Villkor eller notering: Verkställighet. Riktlinjer finansverksamheten.

7.7 Upptagande av lån till och med 2 år inom av kommunfullmäktige fastställda budgetramar

- Delegation: Ekonomichef
- Villkor eller notering: Riktlinjer finansverksamheten.

7.8 Upptagande av lån högst ett år för att minska likviditetsunderskott

- Delegation: Ekonomichef
- Villkor eller notering: Riktlinjer finansverksamheten.

7.9 Uppsägning av befintliga lån för att ersätta dem med nya enligt riktlinjer för finansverksamheten

- Delegation: Ekonomichef
- Villkor eller notering: Riktlinjer finansverksamheten.

7.10 Genomföra placeringar av likvida medel enligt riktlinjer för finansverksamheten

- Delegation: Ekonomichef
- Villkor eller notering: Riktlinjer finansverksamheten.

8. Inköp

Gäller inom alla förvaltningar och avdelningar inom kommunen.

8.1 Beslut om inköp och utanordning inom respektive avdelnings budgetram med undantag av begränsningar i kommunallagen 6 kapitlet 38 §

- Delegation: Kommundirektör
- Villkor eller notering: Alla inköp ska ske enligt gällande riktlinjer. Kommundirektör får besluta om inskränkningar av principiell natur. Förvaltningschef får besluta om inskränkningar inom egen verksamhet; belopp, metoder, produkter.

9. Fastighetsärenden och kommunalteknisk verksamhet

Gäller inom alla förvaltningar och avdelningar inom kommunen.

9.1 Ärenden rörande kommunens fastigheter, lokalförsörjning för kommunens verksamheter, kommunalteknisk och övrig verksamhet inom teknik- och serviceförvaltningen som ryms inom budget och inte är av principiell betydelse

- Delegation: Teknik- och serviceförvaltningens chef
- Villkor eller notering: Gäller inte ärenden där kommunstyrelsen förbehållit sig egen beslutanderätt eller delegerat till annan.

9.2 I anslutning till fastighetsbildningsförrättning godkänna och underteckna tillägg till köpeavtal och överenskommelser om fastighetsreglering

- Delegation: Teknik- och serviceförvaltningens chef
- Villkor eller notering: Avser kommunens egna fastigheter.

9.3 Beslut om bostadsanpassningsbidrag

- Delegation: Teknik- och serviceförvaltningens chef
- Villkor eller notering: Enligt lagen om bostadsanpassningsbidrag.

9.4 Beviljande av transporttillstånd för tunga fordon

- Delegation: Teknik- och serviceförvaltningens chef
- Villkor eller notering: Verkställighet.

9.5 Tillfällig lokal trafikföreskrift (längst 6 mån) samt undantag (längst 1 mån) från lokal trafikföreskrift enligt Trafikförordningen, Svensk författningssamling

- Delegation: Teknik- och serviceförvaltningens chef

9.6 Parkeringstillstånd för rörelsehindrad

- Delegation: Teknik- och serviceförvaltningens chef

9.7 Befrielse från grundavgift för renhållning

- Delegation: Teknik- och serviceförvaltningens chef
- Villkor eller notering: Verkställighet.

9.8 Avskrivning av fordran som ryms inom budget och inte är av principiell betydelse

- Delegation: Teknik- och serviceförvaltningens chef
- Villkor eller notering: Verkställighet. Samråd med ekonomichef.

10. Näringslivsverksamhet

Gäller näringslivsutskottet.

10.1 Beslut som rör näringslivsfrågor som inte är av principiell art eller av större vikt

- Delegation: Kommunstyrelsens näringslivsutskott
- Villkor eller notering: Verkställighet. Inom årsbudget.

11. Övriga ärenden

Gäller inom alla förvaltningar och avdelningar inom kommunen.

11.1 Krisledningsnämnd

- Delegation: Kommunstyrelsens arbetsutskott

11.2 Yttranden i trafikärenden. Avslag och yttranden i hastighetsärenden

- Delegation: Teknik- och serviceförvaltningens chef
- Villkor eller notering: Verkställighet. Samråd ska ske med ordförande.

11.3 Yttrande gällande ansökan om tillstånd enligt ordningslagen och lokala föreskrifter

- Delegation: Teknik- och serviceförvaltningens chef
- Villkor eller notering: Verkställighet. Samråd ska ske med miljö- och byggavdelningen.

11.4 Beslut om alkohol vid extern representation

- Delegation: Ordförande.
- Villkor eller notering: Riktlinjer för representation, uppvaktning och gåvor.

11.5 Utfärdande av fullmakt att föra kommunens talan inför domstol.

- Delegation: Ordförande.
- Villkor eller notering: Gäller inte tvister i personal- och organisationsfrågor. Se avsnitt 6.3.

11.6 I enlighet med kommunallagen 6 kapitlet, 39 §, besluta i ärenden av så brådskande karaktär att styrelsens avgörande inte kan avvaktas

- Delegation: Ordförande.
- Villkor eller notering: Särskild anmälningsplikt förekommer enligt 6 kapitlet, 39 § i kommunallag.

11.7 Avge yttranden som inte är av principiell art eller av större ekonomisk betydelse

- Delegation: Kommundirektör, förvaltnings- eller avdelningschef.
- Villkor eller notering: Samråd ska ske med ordförande.

11.8 Fastställa kommunövergripande administrativa rutiner inklusive dokument- och ärendehantering

- Delegation: Kommundirektör
- Villkor eller notering: Verkställighet.

11.9 Rätt att använda av kommunens vapen

- Delegation: Kommundirektör
- Villkor eller notering: Verkställighet. Riktlinjer kommunens vapen.

11.10 Tillsyn av kommunens anslagstavla

- Delegation: Biträdande förvaltningschef kommunledningsförvaltningen
- Villkor eller notering: Verkställighet.

11.11 Yttrande om antagande av hemvärnsmän

- Delegation: Socialnämnden
- Villkor eller notering: Verkställighet.

11.12 Registrering och tillståndsgivning enligt lotterilagen.

- Delegation: Kanslichef
- Villkor eller notering: Verkställighet. Lotterilagen, svensk författningssamling.

11.13 Beslut om bidrag till ideella föreningars anställda.

- Delegation: Kanslichef
- Villkor eller notering: Verkställighet. Riktlinjer för bidrag till ideella föreningars anställda.

11.14 Yttrande till Lotteriinspektionen om tillstånd för spel på värdeautomater

- Delegation: Socialnämnden
- Villkor eller notering: KS 2015-10-22, § 228

11.15 Övergripande avtal för kommunen

- Delegation: Kommundirektör
- Villkor eller notering: Där inte firmatecknare krävs.

11.16 Markupplåtelseavtal vid fiberutbyggnad

- Delegation: Bredbandssamordnaren
- Villkor eller notering: Enligt rutiner antagna KS 2017-08-29, § 118

11.17 Färdtjänst och riksfärdtjänst

- Delegation: Teknik- och serviceförvaltningens chef
- Villkor eller notering: Beslut enligt lag (1997:736) om färdtjänst och lag (1997:735) om riksfärdtjänst.

12. Sammanställning utifrån delegater

Delegation av beslutanderätt till kommunstyrelsens arbetsutskott

Ärendegrupp

- 6.3.1 Antagande av centralt rekommenderade överenskommelser om och i kollektivavtal.
- 6.3.5 Beslut om stridsåtgärd i personal- och organisationsfrågor.
- 7.2 Beslut om bidrag ur kommunstyrelsens anslag för marknadsföring till högst ett prisbasbelopp per gång.
- 7.4 Beslut om bidrag ur kommunstyrelsens förvaltade stiftelser
- 7.5 Beslut om omfördelning av budgetramar utifrån beslut enligt avsnitt 6.1 (organisationsförändringar).
- 7.6 Upptagande av lån över 2 år inom av kommunfullmäktige fastställda budgetramar.
- 11.1 Krisledningsnämnd.

Delegation av beslutanderätt till kommunstyrelsen ordförande

Ärendegrupp

- 7.1 Beslut om bidrag ur kommunstyrelsens anslag för oförutsedda behov till högst ett prisbasbelopp per gång.
- 11.4 Beslut om alkohol vid extern representation.
- 11.5 Utfärdande av fullmakt att föra kommunens talan inför domstol.
- 11.6 I enlighet med KL 6 kap, 36 §, besluta i ärenden av så brådskande karaktär att styrelsens avgörande inte kan avvaktas

Delegation av beslutanderätt till kommundirektören

Ärendegrupp

- 5.2 Beslut om att inte lämna ut sekretessbelagd allmän handling eller uppgift ur sådan, samt uppställande av förbehåll i samband med utlämnande till enskild (även till förvaltnings- eller avdelningschef)..
- 6.1.1 Organisationsfrågor inom hela kommunen eller mellan förvaltningar (motsvarande) och som inte är av principiell betydelse eller påverkar servicenivån väsentligt.
- 6.2.1 Anställning av förvaltnings- och avdelningschef.
- 6.2.3 Beslut om löne- och anställningsvillkor (även till förvaltnings- eller avdelningschef).
- 6.2.4 Beslut om uppsägning av personliga skäl och avsked (även till förvaltnings- eller avdelningschef).
- 6.2.8 Förordna säkerhetsskyddschef och biträdande säkerhetsskyddschef
- 6.3.6 Föra MBL-förhandlingar som representant för arbetsgivaren vid personal- och organisationsfrågor (även till förvaltnings- eller avdelningschef).
- 6.4.1 Tjänstledighet upp till 14 dagar (även till förvaltnings- eller avdelningschef).
- 6.4.3 Tjänstledighet längre än tre månader vid särskilda skäl.
- 6.4.7 Ledighet för att starta egen näringsverksamhet (max 12 månader) (även till förvaltnings- eller avdelningschef).
- 6.5.1 Systematiskt arbetsmiljöarbete för kommunen som helhet
- 6.6.2 Personal- och arbetsmiljöansvar för samtliga förvaltnings- och avdelningschefer.
- 7.3 Beslut om bidrag ur kommunstyrelsens anslag för marknadsföring till högst 5 000 kronor gång.
- 8.1 Beslut om inköp och utanordning inom respektive avdelnings budgetram med undantag av begränsningar i KL 6 kap, 34 §.
- 11.7 Avge yttranden som inte är av principiell art eller av större ekonomisk betydelse (även till förvaltnings- eller avdelningschef).
- 11.8 Fastställa kommunövergripande administrativa rutiner inklusive dokument- och ärendehantering.
- 11.9 Rätt att använda av kommunens vapen.
- 11.15 Övergripande avtal för kommunen.

Delegation av beslutanderätt till ekonomichefen

Ärendegrupp

- 7.7 Upptagande av lån till och med 2 år inom av kommunfullmäktige fastställda budgetramar.
- 7.8 Upptagande av lån högst ett år för att minska likviditetsunderskott.
- 7.9 Uppsägning av befintliga lån för att ersätta dem med nya enligt riktlinjer för finansverksamheten.
- 7.10 Genomföra placeringar av likvida medel enligt riktlinjer för finansverksamheten.

Delegation av beslutanderätt till HR-chefen

Ärendegrupp

- 6.2.5 Beslut om särskild avtalspension enligt kollektivavtalad tjänstepension för kommun och region (KAP-KL, AKAP-KL och AKAP-KR).
- 6.3.2 Teckna lokalt kollektivavtal enligt av AU antagen centralt rekommenderad överenskommelse.
- 6.3.3 Teckna övriga lokala kollektivavtal.
- 6.3.4 Företräda kommunen som arbetsgivare och träffa avtal vid mål och tvisteförhandlingar.
- 6.4.2 Tjänstledighet mer än 14 dagar och upp till tre månader vid särskilda skäl.
- 6.4.4 Ledighet vid enskild angelägenhet av vikt enligt AB, 32 §.
- 6.4.5 Fackliga ledigheter enligt lagen om facklig förtroendemanns ställning på arbetsplatsen § 6-7 och kollektivavtal om fackliga förtroendemen (AFF76/LAFF76).
- 6.4.6 Tjänstledighet när arbetstagaren övergår till introduktionsprogram i samverkan med försäkringskassan och arbetsförmedlingen.
- 6.4.8 Ledighet över tre månader för att prova på annat arbete (max 12 månader).
- 6.6.1 Fastställa rutiner inom ramen för kommunens personalpolitiska program.

Delegation av beslutanderätt till teknik- och serviceförvaltningens chef

Ärendegrupp

- 9.1 Ärenden rörande kommunens fastigheter, lokalförsörjning för kommunens verksamheter, kommunal teknisk och övrig verksamhet inom teknik- och serviceförvaltningen som ryms inom budget och inte är av principiell betydelse.
- 9.2 I anslutning till fastighetsbildningsförrättning godkänna och underteckna tillägg till köpeavtal och överenskommelser om fastighetsreglering.
- 9.3 Beslut om bostadsanpassningsbidrag.
- 9.4 Beviljande av transporttillstånd för tunga fordon.
- 9.5 Tillfällig lokal trafikföreskrift (längst 6 mån) samt undantag (längst 1 mån) från lokal trafikföreskrift enligt Trafikförordningen Svensk författningssamling
- 9.6 Parkeringstillstånd för rörelsehindrad.
- 9.7 Befrielse från grundavgift för renhållning.
- 9.8 Avskrivning av fordran som ryms inom budget och inte är av principiell betydelse.
- 11.2 Yttranden i trafikärenden. Avslag och yttranden i hastighetsärenden.
- 11.3 Yttrande gällande ansökan om tillstånd enligt ordningslagen och lokala föreskrifter.
- 11.17 Färdtjänst och riksfärdtjänst

Delegation av beslutanderätt till övriga tjänstepersoner och nämnder

Se avsnitten 5 till 10.

Diarienummer KS.2023.594

Nominering av delegater till Rennäringsdelegationen

Enligt 16 § i förordning (2017:868) med länsstyrelseinstruktion ska det inom länsstyrelserna i Norrbottens, Västerbottens och Jämtlands län finnas en Rennäringsdelegation som är ett särskilt beslutsorgan för vissa rennäringsfrågor.

Mandatperioden för nuvarande Rennäringsdelegation löper ut den 31 december 2023. Ledamöter och ersättare i delegationen som ska tillträda den 1 januari 2024 ska därför utses av länsstyrelsen. De utses för fyra år (2024–2027) och ska vara folkbokförda i länet eller, när det är fråga om rennäringsutövare, vara medlemmar i en sameby som är registrerad hos Sametinget.

Enligt 3 och 4 §§ i förordningen ska delegationen bestå av sju ledamöter med lika många ersättare. Tre av ledamöterna och deras ersättare ska vara rennäringsutövare och utses efter samråd med Sametinget. Länsstyrelsen önskar att övriga tre ledamöter och ersättare tillsätts efter nomineringar från kommunstyrelserna i Berg, Härjedalen, Krokom, Strömsund och Åre kommun.

Respektive kommunstyrelse i dessa kommuner ombeds härmed att inkomma med namnförslag på en ordinarie ledamot samt en ersättare till Rennäringsdelegationen 2024–2027. Länsstyrelsen vill särskilt trycka på att man önskar en jämn könsfördelning på nomineringarna, det vill säga att en kvinna och en man nomineras till uppdraget.

Förslag till beslut

1. Till ordinarie delegat nomineras XX XX (X)
2. Till ersättare nomineras YY YY (Y)

Ansvarig förvaltning och tjänsteperson

Kommunledningsförvaltningen, Elin-Maria Eriksson, Verksamhetscontroller

Bilagor

Begäran om nominering

Beslut skickas till

Länsstyrelsen Jämtlands län



Kommunstyrelsen i
bergs.kommun@berg.se
kommun@herjedalen.se
krokoms.kommun@krokom.se
kommun@stromsund.se
kundtjanst@are.se

Nominering av delegater till Rennäringsdelegationen i Jämtlands län för åren 2024–2027

Enligt 16 § i förordning (2017:868) med länsstyrelseinstruktion ska det inom länsstyrelserna i Norrbottens, Västerbottens och Jämtlands län finnas en Rennäringsdelegation som är ett särskilt beslutsorgan för vissa rennäringsfrågor. Delegationens utformning och uppgifter regleras i förordningen (2017:871) om rennäringsdelegationer. Länsstyrelsen utser ledamöter och Landshövdingen, eller den landshövdingen utser inom länsstyrelsen, är ordförande i delegationen.

Mandatperioden för nuvarande Rennäringsdelegation löper ut den 31 december 2023. Ledamöter och ersättare i delegationen som ska tillträda den 1 januari 2024 ska därför utses av länsstyrelsen. De utses för fyra år (2024–2027) och ska vara folkbokförda i länet eller, när det är fråga om rennäringsutövare, vara medlemmar i en sameby som är registrerad hos Sametinget.

Enligt 3 och 4 §§ i förordningen ska delegationen bestå av sju ledamöter med lika många ersättare. Tre av ledamöterna och deras ersättare ska vara rennäringsutövare och utses efter samråd med Sametinget. Länsstyrelsen önskar att övriga tre ledamöter och ersättare tillsätts efter nomineringar från kommunstyrelserna i Berg, Härjedalens Krokoms, Strömsund och Åre kommun.

Respektive kommunstyrelse i dessa kommuner ombeds härmed att inkomma med namnförslag på en ordinarie ledamot samt en ersättare till Rennäringsdelegationen 2024–2027. Länsstyrelsen vill särskilt trycka på att man önskar en jämn könsfördelning på nomineringarna, dvs. att en kvinna och en man nomineras till uppdraget.

Förslaget bör vara länsstyrelsen tillhanda senast 1 november 2023.

Kontaktuppgifter

Välkommen att kontakta mig, Mia Krylen, för frågor på telefon 010-2253295 eller via e-post Mia.Krylen@lansstyrelsen.se.

Det går även bra att ringa till Länsstyrelsens växel. Telefonnummer finns längst ner på första sidan.

Mia Krylen

Bilagor

Beslut om ledamöter i Rennäringsdelegationen 2020–2023

Diarienummer KS.2023.26

Delegationsbeslut

Kommunledningsförvaltningen, Carina Wiik om KPAs pensionsräkning

- Tjänstepension och Ålderspension enligt KAP-KL eller PFA
- Ålderslivränta enligt (L)PAK eller PA-KL
- Efterlevnadspension

Beslut från 1 september 2023 (KS.2023.13)

Förslag till beslut

Delegationsbesluten läggs till handlingarna.

Ansvarig förvaltning och tjänsteperson

Kommunledningsförvaltningen, Lisa Lundgren, Kanslisekreterare

Diarienummer KS.2022.937

Delgivningar

1. Redovisning från kommunledningsförvaltningen över kvarstående medel i kommunstyrelsens anslag för oförutsedda behov:

Budget 2023	300 000
Skolsamarbete över gränsen § 6	-25 000
Bidrag till Strömsunds ridklubb § 36	-50 000
Kvarstår	225 000

2. Redovisning från kommunledningsförvaltningen över kvarstående medel i kommunstyrelsens utvecklingspott:

Budget 2023	4 800 000
Strategisk plan för Strömsunds kommun § 65	-500000
Kvarstår	4 300 000

3. Protokollsutdrag från socialnämnden 22 augusti 2023 § 92
Samverkansavtal om hemsjukvård 2023-2024
4. Information från Länsstyrelsen om kommunernas flyktingmottagning 2024.
5. Beslut från Energimarknadsinspektionen om förlängning av nätkoncession för linje.
6. Protokoll från Regionens samverkansråd 28 augusti 2023 §§ 39-48.
7. Protokollsutdrag från miljö- och byggnämnden 7 september 2023 § 53
Verksamhetsprognos och redovisning av inriktningsmål.
8. Protokollsutdrag från miljö- och byggnämnden 7 september 2023 § 54
Revision av delegationsordning för miljö- och byggnämnden.
9. Protokollsutdrag från miljö- och byggnämnden 7 september 2023 § 55
Uppföljning av MBN § 71/2022 - Begäran om ändring i kommunstyrelsens delegation angående flytt av fordon, fordonsvrak.

Förslag till beslut

Delgivningarna läggs till handlingarna.

Ansvarig förvaltning och tjänsteperson

Kommunledningsförvaltningen, Elin-Maria Eriksson, Verksamhetscontroller